This is a digital copy of a book that was preserved for generations on library shelves before it was carefully scanned by Google as part of a project to make the world's books discoverable online.

It has survived long enough for the copyright to expire and the book to enter the public domain. A public domain book is one that was never subject to copyright or whose legal copyright term has expired. Whether a book is in the public domain may vary country to country. Public domain books are our gateways to the past, representing a wealth of history, culture and knowledge that's often difficult to discover.

Marks, notations and other marginalia present in the original volume will appear in this file - a reminder of this book's long journey from the publisher to a library and finally to you.

Usage guidelines

Google is proud to partner with libraries to digitize public domain materials and make them widely accessible. Public domain books belong to the public and we are merely their custodians. Nevertheless, this work is expensive, so in order to keep providing this resource, we have taken steps to prevent abuse by commercial parties, including placing technical restrictions on automated querying.

We also ask that you:

+ *Make non-commercial use of the files* We designed Google Book Search for use by individuals, and we request that you use these files for personal, non-commercial purposes.

+ *Refrain from automated querying* Do not send automated queries of any sort to Google's system: If you are conducting research on machine translation, optical character recognition or other areas where access to a large amount of text is helpful, please contact us. We encourage the use of public domain materials for these purposes and may be able to help.

+ *Maintain attribution* The Google "watermark" you see on each file is essential for informing people about this project and helping them find additional materials through Google Book Search. Please do not remove it.

+ *Keep it legal* Whatever your use, remember that you are responsible for ensuring that what you are doing is legal. Do not assume that just because we believe a book is in the public domain for users in the United States, that the work is also in the public domain for users in other countries. Whether a book is still in copyright varies from country to country, and we can't offer guidance on whether any specific use of any specific book is allowed. Please do not assume that a book's appearance in Google Book Search means it can be used in any manner anywhere in the world. Copyright infringement liability can be quite severe.

About Google Book Search

Google's mission is to organize the world's information and to make it universally accessible and useful. Google Book Search helps readers discover the world's books while helping authors and publishers reach new audiences. You can search through the full text of this book on the web at http://books.google.com/

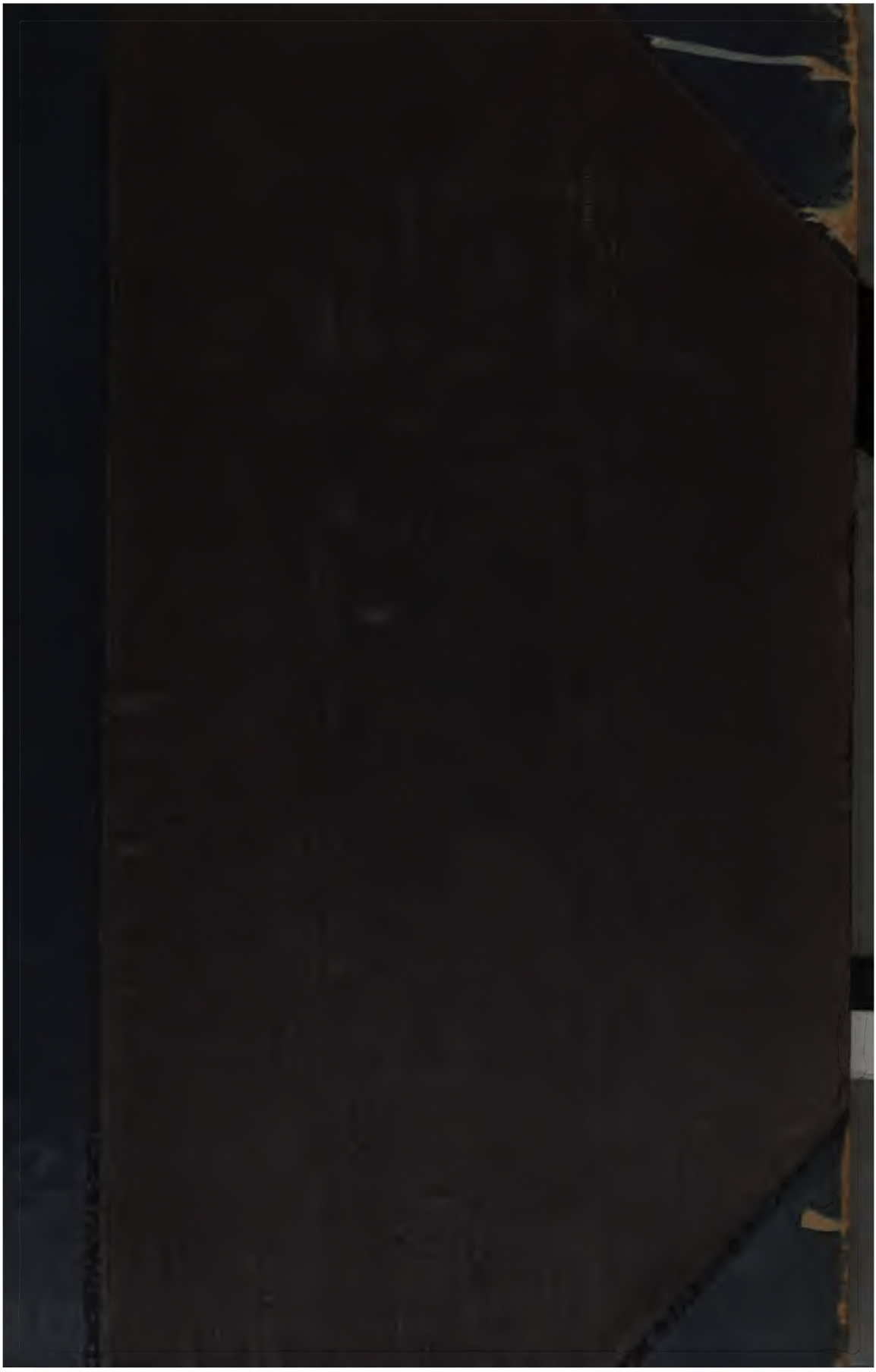

600087926

NORRŒN FORNKVÆÐI

ISLANDSK SAMLING

AF

FOLKELIGE OLDTIDSDIGTE OM NORDENS GUDER

OG HEROER

ALMINDELIG KALDET

SÆMUNDAR EDDA

HINS FRÓÐA

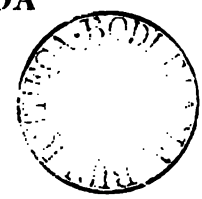

UDGIVEN

AF

SOPHUS BUGGE

CHRISTIANIA

P. T. MALLINGS FORLAGSBOGHANDEL

—

1867

. 285. f. 17.

P. T. MALLINGS BOGTRYKKERI

FORTALE.

Den Samling af Oldtidskvæder, som her gives i ny Udgave, er i sit fulde, her foreliggende Omfang ikke gammel. De fleste af disse Digte vare dog allerede i den tidlige Middelalder paa Island forenede til én Samling, som vi nu især kjende fra to Haandskrifter. Denne Samling indeholder Kvæder i det gamle norske Sprog, som behandle Æmner af Nordens mythiske og heroiske Digtning; de ere digtede i det simpleste og oprindeligste nordiske Versemaal; ved intet af dem er Forfatter nævnt. Alle disse Kvæder have lydt fra Folkets Mund, før de bleve optegnede. Det ene af de to Haandskrifter, fra hvilke vi kjende Samlingen, er vistnok kun et lidet Brudstykke, og det andet er heller ikke fuldstændigt; dog sé vi saameget, at de ikke have optaget aldeles de samme Digte, ligesom de ogsaa afvige fra hinanden med Hensyn til den Rækkefølge, hvori de lade Digtene komme efter hverandre. Til de Oldkvæder, som fra gammel Tid vare forenede, har man i nyere Tid føiet flere andre, fra forskjellige Haandskrifter hentede Digte, som forekom Afskrivere og Udgivere at være ensartede med hine; men enkelte af disse have en ganske anden Charakter end de, som findes i den fra Middelalderen bevarede Samling.

Det uden Sammenligning fuldstændigste af de gamle Haandskrifter, den Bog, til hvilken vi saagodtsom alene ere henviste, naar vi vil danne os en Mening om Samlingens Beskaffenhed og Formaal, er Codex regius (Konungsbók Sæmundar Eddu). *Den Skindbog, som almindelig er kjendt under dette Navn og som i nærværende Udgave er betegnet ved* R, *er No. 2365 . 4⁰ af den ældre Haandskriftsamling i det store kongelige Bibliothek i Kjøbenhavn. Den bestaar nu af 45 (ikke 46) Blade, eller af seks Læg, af hvilke de fem første indeholde 8 Blade hvert, det sjette derimod 5 Blade. Der er skrevet fortløbende, uden at der er*

gjort nogen Forskjel paa de poetiske og prosaiske Stykker. Adskillelse af Verslinjer er ikke betegnet; heller ikke angives Adskillelse af Vers (Stropher) ved noget Mellemrum, men kun derved, at hver ny Strophes første Ord har stor Begyndelsesbogstav, der, hvis den er første Bogstav i Linjen, gjærne er skudt lidt frem i Randen; derhos er for det meste Prik sat efter en Strophes sidste Ord. Ogsaa ved første Halvstrophes Slutning staar gjærne Prik.

Begyndelsen af et Digt er mærket ved stor rød eller grøn Initial samt ved rød Overskrift (Titel), der er indfældt, som følgende Exempel viser[1]*):*

Þor for or aſtr harbarz lioð en ſia half hy nótt.
vegi ꝛ kō at ſvnði ęino aðrō megō ſvnðzīS var

Ligeledes er Begyndelsen af de længere prosaiske Stykker, der i Udgaven ere stillede som Prologer eller Epiloger til Digtene eller i to Tilfælde som særskilte prosaiske Stykker (Frá dauða Sinfjötla *og* Dráp Niflunga), *udmærket ved stor rød eller grøn Initial og ved rød Overskrift. De fleste Overskrifter ere dog nu utydelige, enkelte ulæselige. Ogsaa mindre Afsnit ere af og til betegnede i Skindbogen, hvorom det nærmere straks nedenfor og ved de enkelte Steder i Anmærkningerne. Der er 31—35 Linjer paa hver Side.*

Bogens Indhold, afdelt efter de Afsnit, som Haandskriftet selv ved farvede Initialer og Overskrifter betegner, er følgende:

[Völuspá] *fol.* 1a, *lin.* 1 *fra oven* — 3a, 4 (*Udg. S. 12—18*). *Jeg har troet at skimte, at der har været Overskrift med rødt, dog dette er usikkert, og i ethvert Fald kan nu intet læses.*

hava mal 3a, 4—7b, 9 (*Udg. S. 43—64*). 6b, 9* (*Stjærne betegner fra neden*) *er* Vęit (*Udg. V. 138, L. 1*) *skrevet med større og federe Begyndelsesbogstav end almindelig (dog sort, ikke farvet), og Ordet begynder en ny Linje, uagtet den foregaaende ikke er skreven helt ud, men et Rum omtrent til 4 Bogstaver der er ladt aabent; det er altsaa betegnet, at et nyt Afsnit hermed begynder. Derimod er det ikke tydelig betegnet, at et nyt Afsnit begynder med Vers 111* (6a, 14), *ti* M *i* Mál *er her ikke mærkelig større, end ofte ellers store Initialer, naar de staa i Begyndelsen af en Linje i Hskr.*

vafþrvðnis mal 7b, 9—8b, 3* (*Udg. S. 65—74*). *Ved Enden af L. 8 paa fol.* 8a *er med rødt skrevet* capitvlvm, *og* Segðv *i næste Linje* (*V. 20*) *begynder med større* S *end en almindelig stor Begyndelsesbogstav.*

ss. hravdvngs konvngs 8b, 3*—9a, 7* (*Udg. 75—76b, L. 39*). 9a, 10 *er der mellem* agętr. *og* Oþinn (*S. 75b nederst og S. 76a*

---

[1]) Þ *i* Þor *og Ordene* harbarz lioð *ere i* R *med rødt.*

sverst) et Rum, hvorpaa jeg tror at skimte, at der har været skrevet med rødt cap. (capitvlvm), *dog er dette næsten aldeles afbleget og ulæseligt.*

grimnis mal 9a, 7*—11a, 9 (*Udg. S. 76b—88*).

for scirnis 11a, 10—12a, 3* (*Udg. S. 90—96*).

harbarz lioð 12a,3*—13b,7* (*Udg. S. 97—104*).

þor dro miðgarz orm 13b, 7*—15a, 3 (*Udg. S. 105—112*).

fra egi oc godom 15a, 3—15a, 16 (*Udg. S. 113—114a*).

loka senna 15a, 17—17a, 12 (*Udg. S. 114a, V. 1—S. 123*). S i Skjøv (*V. 1, L. 1*) *er stor og farvet med rødt og grønt. Prosastykket* Enn eptir &c. (*Udg. S. 122b*) *begynder* 17a, 6 *med ny Linje. Efter* abaci *L. 5 er der et lidet Rum, hvorpaa, saavidt jeg kan sine, har været skrevet noget, som nu næsten er aldeles udslettet; dette har da været Overskrift til det efterfølgende prosaiske Stykke; jeg tror endog at skimte: ..* loca, *saaledes at der derforan endnu er Rum til én Bogstav* (f$_{\omega}$ loca?).

þryms qvida 17a, 13—18a, 4 (*Udg. S. 124—128*).

fra volvndi 18a, 4—18a, 18 (*Udg. S. 163a—163b, L. 29*).

fra volvndi oc nidvþi (nidaþi?) 18a, 5—19b, 6 (*Udg. S. 63b, V. 1—S. 170*).

aluiss mal 19b, 7—20a, 19 (*Udg. S. 129—134*).

her hefr vp q̄þi (*sic! rettere* qviþo?) fra helga hvndings bana. þa (*eller* þa?) h..... (hina forno??) 20a, 21—22a, 3 (*Udg. S. 179—189*). *fol.* 20b *er i Randen nedenfra opad skrevet med gammel Haand* Aue maria gratia plena.

fra hiorvarþi oc sigrlinn 22a, 4—24a, 12 (*Udg. S. 171—178*). H i Hiorvarþr 22b, 5 (*Udg. S. 172b, 23*) *er noget større end de almindelige Initialer; dette Ord begynder en ny Linje, og det umiddelbart forudgaaende Ord* álofar, *som ikke fik Rum i foregaaende Linje, er skrevet ved Slutningen af den Linje, som begynder med* Hiorvarþr, *med Hage foran. Det er altsaa antydet, at et nyt Afsnit begynder med* Hiorvarþr.

fra vøluspngom 24a, 13—26b, 19 (*Udg. S. 190—201*). *Mellem* forno. *og* Sotti 24b, 2* (*Udg. S. 193b, 19 og V. 14*) *er der et lidet aabent Rum, stort til 2—3 Bogstaver;* S *i* Sotti *er ikke større end almindelige Initialer.*

fra dauþa sinfiotla 26b, 20—28b, 7* (*Udg. S. 202—211*). *Ordene* garfgastan *her* konunga 27a, 16 (*Udg. S. 203b*) *ere de sidste i Linjen, men Linjen er med disse ikke ganske fyldt; der er tilbage et Rum omtrent til 3 Bogstaver, som er ladt tomt.* Grípir h. s. eylima (*Udg. S. 204*) *begynder følgende Linje;* G *er lidt større end de almindelige Initialer; men da denne* G *er sort, og da Overskrift mangler, saa er der i* R *altsaa ikke nogen Beteg-*

nelse af, at her et nyt selvstændigt Stykke begynder. — Første Ord i Digtet Hverr 27a, 20 *staar i* R *inde i Linjen, og* H *er i ingen Henseende udmærket fremfor de almindelige Initialer.*

[Reginsmál] 28b, 6*—30a, 11* (*Udg. S. 212—219a, 14*). *Overskriften er næsten aldeles udslettet; i dens Begyndelse har jeg skjelnet* r, *der dog, som jeg nu tror, er 2den, ikke 1ste Bogstav; efter* r *har jeg troet at skimte* eg, *hvilke Bogstaver dog er usikre. Jeg formoder, at Overskriften har begyndt med fra* regin, *men den har været fortsat videre. Mellem* hrapa. *og* Sigvrðr 30a, 14 (*Udg. S. 217b*) *er skrevet med rødt* cap (*d. e.* capitvlvm), *og* Sigvrðr *er skrevet med lidt større Initial end almindelig. Med Ordene* Sigvrþr oc reginn 30a, 18 (*Udg. S. 219a, 1*) *begynder i Hskr. intet nyt Afsnit.*

fra dæþa f (*d. e.* Fáfnis) 30a, 10*—32b, *nederst* (*Udg. S. 219, V. 1—S. 233, V. 29, L. 2*). *Mellem* cǫmr *og* Sigvrðr 31a 20 (*Udg. S. 224a, ved Slutningen af V. 31*) *er der et lidet aabent Rum, omtrent til 4 Bogstaver, og* S *er lidt federe end de almindelige Initialer. Et endnu mindre aabent Rum er efter Udgavens V. 39 i* R. *I Hskr. er intet Mærke til nyt Afsnit ved Ordene* Sigvrþr reiþ vp (*Udg. S. 227*) *eller senere i det Digt, som i Udgaven er stillet for sig selv under Navnet* Sigrdrífumál (*se første Anmærkning til dette Digt*). *Slutningen af Digtet mangler nu i Hskr.; Fol.* 32b, *det sidste Blad i fjerde Læg, ender med Ordene* þott meþ seggiom fari. *Det, som har fulgt nærmest herefter i det gamle Haandskrift, er tabt. Ved Indbindingen er efter* 32 b *indsat et Læg paa 8 ubeskrevne Blade, som her ikke ere medregnede.*

[Brot af Sigurðarkviðu.] *Det gamle Haandskrift begynder igjen med Ordene* saka vnnit (*Udg. S. 237b*) *inde i et Digt, som strækker sig fra* 33a, 1 *til* 33b, 2 (*Udg. S. 237—240*).

fra dæþa sigvrdar 33b,2—33b,13 (*Udg. S. 241—242a, 10*).

gvðrvnar qviþa 33b, 13—34b, 1 (*S. 242, V. 1—S. 246*). *Hskr. har ikke Mærke til, at nyt Afsnit begynder med* Gvnnarr (*skulde hede* Gvðrvn) gecc þaþan a brǽt (*Udg. S. 246b*).

qviða Sigvrðar 34b, 2—36,a 3* (*Udg. S. 247—260a, 9*). *Hskr. begynder ikke nyt Afsnit med* Eptir dæþa Brynhildar (*Udg. S. 260a, 1*).

brynhildr reiþ helveg 36a, 3*—36b, 12* (*Udg. S. 260, V. 1—S. 263*).

drap niflvnga 36b, 11*—37a, 6 (*Udg. S. 264—S. 265a, 5*). *Hskr. begynder ikke nyt Afsnit med* Þioþrecr konungr var.

[Guðrúnarkviða önnur] 37a, 6—38a, 10* (*Udg. S. 265, V. 1—S. 274a, 5*). *Overskriften er nu aldeles ulæselig. Mellem* gorva

ꝯ Herkia *fol. 38a, 12* (Udg. S. 273b nederst og S. 274a øverst) er skrevet med rødt* cap (*d. e.* capitvlvm).

qvida G. (*d. e.* Gvðrvnar) 38a, 9*—38b, 11 (*Udg. S. 274, V. 1—S. 275*).

fra borgnyio *oc* oddrvno 38b, 12—38b, 14 (*Udg. S. 276a, L. 1—8*).

[Oddrúnargrátr] 38b, 15—39b, 7 (*Udg. S. 276, V. 1—S. 281*). *Der er ingen Overskrift, men* H *i* Heyrþa (*Udg. V. 1, L. 1*) *er rød og meget stor. Den foregaaende Linje er ikke ganske fyldt med* er her qveþit; *derefter er aabent Rum, omtrent til 3 Bogstaver.*

dáþi atla 39b, 8—39b, 11 (*Udg. S. 282a, 1—6*).

atla qviþa in grǫnlenzca 39b, 12—41a, 9 (*Udg. S. 282, V. 1—S. 291*).

(atla mál in grǫ)nlenzco 41,a 10—44a, 13 (*Udg. S. 292—310*). *Det af Overskriften, som her er sat i Parenthes, har jeg ikke kunnet læse.*

fra gvðrvno 44a, 13—44a, 20 (*Udg. S. 311a, 1—18*).

gvðrvnar hvæt 44a, 21—44b, 9* (*Udg. S. 311, V. 1—S. 315*).

hamþis*s* mal 44b, 8*—45b, 23 (*Udg. S. 316—323*).

Den nederste Halvdel af 45b *er ladt tom, og af Samlingen mangler da vistnok herefter intet, med urette kaldes Skindbogen „in fine mancus“ (ed. AM. I, p. XLI); hvor mange Blade der mangler mellem fol. 32b og 33a, vides ikke. I Randen er Pergamentet paa flere Steder mørkt og Bogstaverne utydelige, første og sidste Side er i det hele utydelige og vanskelige at læse.*

Ved alle de Digte og prosaiske Stykker, som findes i R, *er dette Haandskrift lagt til Grund for Udgaven og dets Skrivemaade fulgt. Med Hensyn til den Maade, hvorpaa Teksten her er trykt, mærkes følgende Afvigelser fra Skindbogens Skrivemaade, for hvilke der tildels ikke gjøres Rede i Anmærkningerne under Teksten (flere af disse Afvigelser gjælde dog, som man vil se, ikke for det nøiagtigere Aftryk af Völuspá):*

1) *Sideskifte og Linjeskifte i* R *er her ikke betegnet. Hvor et Ord afbrydes i Enden af en Linje, har* R *undertiden Bindetegn, men mangler det oftere; i Udgaven er ethvert saadant i to Dele afbrudt Ord skrevet sammen.*

2) *De enkelte Stykker (Digte og prosaiske Stykker) er i Udgaven stærkere adskilte fra hinanden end i* R; *i Hskr. kan ved den Afdeling, som behandler Volsungesagnet, de prosaiske Stykker nærest betragtes som Led af en Fortælling, der knytter de poetiske Stykker sammen. Forholdet vil man se ved Sammenligning af Udgavens Tekst med Anmærkningerne og den her foran givne Oversigt over Indholdet af* R. *Ligeledes vil man ved Sammen-*

ligning sé, at her enkelte Forandringer i Digtenes Rækkefølge ere foretagne.

3) *Digtene ere her inddelte i Stropher, som ere mærkede med Tal, og Stropherne i Verslinjer; om Forholdet i* R *sé ovenfor. Hvor her i Udgaven ny Strophe begynder, men* R *ikke har stor Begyndelsesbogstav, eller hvor* R *i et Digt har stor Begyndelsesbogstav, uden at der her i Udgaven begynder ny Strophe, er saadan Afvigelse overalt i Anmærkning omtalt.*

R *har jævnlig ved Slutningen af en Halvstrophe Punctum (og derefter liden Initial), ogsaa undertiden ellers Punctum (med liden Initial efter) inde i en Strophe; Udgaven indeholder ingen Bemærkning herom, uden i enkelte Tilfælde, hvor det af en eller anden Grund syntes mig værdt at lægge Mærke til. I Prosastykkerne har jeg ikke neie holdt mig til Interpunctionen i* R, *dog er ingen Forandring, som vedrører Meningen, foretagen uden Anmærkning.*

4) *Hvor* R, *som hyppig er Tilfældet, skriver et sammensat Ord adskilt i sine to Dele, er det i Udgaven skrevet som ét Ord. Overalt, hvor jeg mente, at der kunde opstaa Tvil, om vi har ét sammensat Ord eller to adskilte Ord for os, har jeg i Noten anført Læsemaaden i* R. *Dog beklager jeg nu, at jeg ikke har brugt Bindestegn, hvor* R *skriver et Compositum i to Dele, ti da havde man overalt kunnet controlere Udgaven.*

5) *Præpositionerne* á *og* í *skrives i* R *for det meste forbundne med det Ord, de styre, naar dette følger umiddelbart efter; jeg har ikke efterlignet dette, men — uden Bemærkning — skrevet dem adskilte fra det Ord, de styre. Ogsaa her beklager jeg nu, at jeg ikke har givet Adgang til at controlere Udgaven; dog haaber jeg, at den herved voldte Skade ikke er stor (den feilagtige Gjengivelse af* iƿlstrom *Guðr. I, 19 ved* i ƿlstrom *er rettet i Tillægget).*

6) *Streger (Accenter) over Vokaler ere i* R *brugte meget uneiagtig, baade over lange og korte Vokaler, ja endog undertiden over ubetonede Vokaler i Slutningsstavelser (f. Eks.* hanóm *Háv. 44.* ofán *Skírn. 31.* ísá *Sig. III, 8.* vná *Guðr. II, 27.* scíni *Atlakv. 27). Jeg har beholdt dem over de lange Vokaler, men i Anmærkningerne anført, hvor de i* R *findes over de korte; ogsaa Streger over* ę, æ, ǫ, ǫ *maatte paa Grund af manglende Typer henvises til Anmærkningerne.*

7) *Egennavne ere i Udgaven (i Anmærkningerne dog kun tildels) skrevne med store Begyndelsesbogstaver, skjønt dette ikke bruges i* R.

8) *Hvor i et Digt forskjellige Personer optræde talende og*

den Talendes Navn ikke nævnes i Verset, har R *undertiden inde i Linjen en udtrykkelig Angivelse af, hvo der er den Talende. I de tidligere Digte i Samlingen sætter* R *oftere i Randen Navnets Begyndelsesbogstav (med eller uden Prik) og derefter* q *(med eller uden Prik), d. e.* qvaþ; *dette er gjort i* Vafþrúðnismál, Skírnismál, Hárbarðsljóð, Lokasenna, Helgakviða Hjörvarðssonar, *og* Fáfnismál. *Disse Randbemærkninger ere dog nu paa mange Steder ganske eller tildels bortskaarne ved Indbindingen. Jeg har for Tydeligheds Skyld overalt tilføiet den Talendes Navn, dog gjør Anmærkningerne bestandig Rede for, hvorvidt disse Overskrifter findes i* R *eller ikke, og i første Tilfælde, om de i* R *ere skrevne inde i Linjen eller i Randen. Dog havde det været bedre, at Overskrifterne, der angive den Talendes Navn, vare blevne trykte med mindre Typer; de have ikke anden Betydning end Angivelsen af de talende Personers Navne i et Drama.*

9) *Flere Forandringer, som vedkomme Bogstavernes Form, ere foretagne; saaledes er f. Eks.* ð *forandret til* d, ı *til* i, ꝛ *til* r, ſ *til* s. *Mere om Skrivemaaden i* R *nedenfor.*

10) *Hvor* R *har Taltegn, har jeg skrevet Talord helt ud, dog overalt med Cursiv.*

11) *Jeg har opløst alle Forkortninger* (bönd), *saaledes at de Bogstaver, som i* R *ikke ere skrevne fuldt ud, i Udgaven ere gjengivne ved Cursiv (dog med enkelt Undtagelse, som straks skal nævnes). Ikke alene er Forkortning ved Streger, Krøller, Prikker og lignende Tegn over Linjen gjengiven ved Cursiv, saaledes* þ̄ *ved* þat; *men ogsaa forkortet Skrivemaade ved Anvendelse af mindre Bogstaver over Linjen, saaledes* hv̊ *ved* hve. *Ved Gjengivelsen af to Bogstaver, som ere sammendragne eller sammenslyngede i* R, *har jeg ikke været ganske consequent, idet jeg har brugt Cursiv, hvor den ene Bogstavs Form ved Sammendragningen var bleven stærkt forkortet eller forandret, men ikke hvor den eneste Forandring af de to Bogstavers Form bestod deri, at de havde én Stav tilfælles.*

12) *Et Ord, som med Lethed forstaaes af Sammenhængen, betegnes i Hskr. ofte ved Begyndelsesbogstaven alene eller denne med en anden af Ordets Bogstaver over Linjen, jævnlig med Prik efter; dette er især Tilfældet med Navne, som i det foregaaende ofte har været nævnte, og ved andre hyppig forekommende Ord, som* sonr, qvaþ. *Ogsaa ved saadanne Forkortninger* (skammstafanir) *har jeg skrevet Ordene fuldt ud og betegnet det tilføiede ved Cursiv (dog har jeg ikke holdt det for nødvendigt at bruge Cursiv, hvor i Noten Skrivemaaden i* R *nøiagtig angives).*

13) *Ogsaa hvor den gamle Skriver har rettet, hvad han først feilagtig havde sat, har jeg næsten bestandig udtrykkelig angivet dette; kun enkelte, aldeles betydningsløse, af Skriveren selv rettede Feil har jeg forbigaaet.*

Haandskriftet er utvilsomt islandsk; det er skrevet helt igjennem af en og samme Skriver og rimelig i Slutningen af 13de Aarhundred[1]*). Her skal fremhæves endel Punkter af den i dette Haandskrift brugte Skrivemaade.*

Mellem korte og lange Vokaler skjelnes ikke bestemt. Streg (Accent) sættes, som forhen sagt, vistnok oftest over lang Vokal eller over den anden af de to Vokaler, hvorved en Tvelyd betegnes, men dog ogsaa ofte over korte Vokaler. Vokalens Længde betegnes ikke ved Fordobling af Vokaltegnet; dog skrives ęę *= æ i Fáfn. 7. I á Vafþr. 15 er Kröllen under maaske at forklare som halv Gjentagelse af* a*-Tegnet (den i Aym. udtalte Formodning opgiver jeg). — I de her følgende Sammenstillinger ere Vokaler med og uden Streg i* R *betragtede under ét. Hvor en meget hyppig forekommende Skrivemaade omtales, anføres gjærne kun ét Eksempel.*

a *staar i en ubetonet Afledningsendelse, upaavirket ved den følgende Stavelses* u (o), *istedenfor Omlydsvokalen i brennandom Háv. 100; derimod skrives oftere* ondom, *f. Eks.* liþondom *H. Hund. I, 24.* hámom *Grip. 43 er vist Feil.*

v betegner 1) Tvelyden au: *vstri Hým. 27; 2)* ö, *d. e.* u*-Omlyd af* a: *vrn Vspá 56; særlig mærkes:* bivarr bavarr *Vspá 11;* scalvþ *Atlam. 39, der kunde have været beholdt (ellers skrevet med* o *i første Stavelse); 3) v skrives ofte ogsaa, hvor det ældre Sprog har den blöde Vokal u adskilt fra den haarde* o (= ö) *(jvfr. Lyngby i Tidskr. f. Philol. II, S. 304—307), baade a) hvor u er opstaaet af* e *ved* u*-Omlyd: f. Eks. vngom Völund. 22;* klvcqva *Skirn. 13;* svcqva *Guðr. hvöt, S. 310, L. 4; og b) hvor den er opstaaet af* a *ved saavel* u- *som* i*-Omlyd:* svcþiz *Hým. 24;* mvlþa *Lok. 43 (jvfr. Tillæg);* glvggr *Hým. 9, jvfr.* gleyggr *Grip. 7; samt c) hvor* o *er bleven til u ved Indflydelse af en følgende af s opstaaet* r, *der virker paa samme Maade som* i: *vrviti Lok. 21, jfr.* ervita *H. Hund. II, 34. Sjældnere i* R *er* au: *f. Eks.* lauki *Vspá 4,* av: mavgo *Vspá 1, og sammenslynget* au: *kun i* aur *Vspá 31.*

e *bruges i betonede Stammestavelser 1) hvor* e *svarer til got.* i *eller til got.* ai *foran* h *og* r: ec *Þrym. 13; 2) hvor* e *er* i*-Omlyd af* a: ek *Þrym. 13; 3)* e *bruges som Sideform til æ, hvor denne fremkommer a) af* e *ved* u*-Omlyd:* rekviþ *H. Hjörv. 35;* klecqva *Atlakv. 24; b) af* a *ved saavel* u- *som* i*-Omlyd:* gleggra *Atlakv. S. 291;* exar *Atlam. 41;* gera *Atlam. 85; c) af* o *ved* i*-Omlyd:* Sefr *Grip. 15 eller ved Indflydelse af en følgende af s opstaaet* r: ervita *H. Hund. II, 34. Videre bruges* e *for følgende lange Vokaler 4)* é: se *Skirn. 26; 5)* æ (i*-Omlyd af* á): eva *Skirn. 26;* efl *Grip. 21;* ettar *H. Hund. I, 48;* Melt *H. Hjörv. 42; 6)* œ (i*-Omlyd af* ó): feþi *Hárb. 3;* Egir *Lok. S. 113;* feþir *Sig. III, 31;* hég *Atlam. 49;* geddi *Atlam. 72;* rekia *Atlam. 97;* becr *Hamð. 7. I ubetonede Endestavelser bruges ikke sjælden* er, *skjönt* ir *er hyppigere:* veler *Háv. 148;* svefer *Grimn. 15;* scerþer *Grimn. 35;* elder *Lok. S. 113, L. 18;* varþer *Lok. 33;* epter *Völund.*

---

[1]) *Saaledes ogsaa Guðbrandr Vigfússon i Eyrb. S. XIII, jvfr. Möbius Edda Sæm. S. XV; efter Munch (den ældre Edda S. XIII) sandsynligvis i Begyndelsen af 14de Aarhundred. Det sættes vel for langt tilbage i Antiqu. Russes I, p. XX (ikke senere end Midten af 13de Aarh.); paa den anden Side tør man nok gaa længere tilbage end Edda Sæmund. ed. AM. I, p. XLI (før Midten af 14de Aarh.).*

3¼; leter Atlakv. 16; sęler Atlam. 34; Syster *Hamð. 3. Ligeledes* e *i Udlyden, skjønt langt hyppigere* i: hlátre *Háv. 132;* einvge dvge *Háv. 133;* mange *Háv. 130 (først skrevet* margr); maxe *Vaf. 55;* eld hrímne *Grim. 18;* Grimne *Grim. 49;* fleire *H. Hjörv. 27. Især har den ældre Skrivemaade* e *i Udlyden holdt sig, hvor foran i Ordet en traditionel forkortet Skrivemaade er anvendt; saaledes lande Grimn. 2; Völund. S. 167, L. 3; Sig. II, S. 216b;* Ne (*ældrig* Ni) = henni; *ofte* me = manni; ric me = ríkmenni *H. Hund. II, 28;* þeire *Hárb. 16; H. Hund. I, 5;* miſere *Guðr. I, 8.*

e *er i* R *undertiden skreven saaledes, at den er lukket tilhöire, hvorved den kommer til at ligne* ę *og er let at forveksle dermed; saaledes kan man tvile, om* R *har* engr *Sig. II, 26 (som Udg.) eller* engr; sceþa *Sig. III, 56 (som Udg.) eller* scaþa; Gadda *Guðr. hv. 16 (som Udg.) eller* Gedda.

ę *bruges i betonede Stammestavelser overalt, hvor* e *kan bruges 1)* ęr *H. Hjörv. 30; 2)* vęldr *H. Hjörv. 26; 3)* ęfri *H. Hund. II, 4; 4)* trę *H. Hund. I, 26; 5)* þęr *Völund. 1; 6)* scęþa *H. Hund. I, 38. I de under 5) 6) nævnte Tilfælde er* ę *meget hyppigere end* e, *derimod omvendt ved 1) 2).* R *skriver altid* ęgir (*16 Gange*) *eller* egir (*3 Gange*) *eller* ægir (*1 Gang*), *aldrig* ǫgir (*jvfr. Guðbr. Vigfússon i Ný Félagsrit XVII, 124*); *ogsaa* ęgdi *Guðr. I, 10, mén* ǫgðo *Hárb. 39. Enkelt Gang bruges ogsaa* ę *i ubetonet Endestavelse:* hęimę *Guðr. hvöt 19. Tegnet* ę, *som er opstaat af sammenslynget* ae, *er enkelt Gong i* R *skrevet ved Kröllen over* e: sêfa *Háv. 161; undertiden med Kröl baade over og under* e:ę, *saaledes i* kęrna *H. Hjörv. 32;* Hęmingr *H. Hund. II, S. 190, L. 16;* Ęo *Grimn. 53; disse to Kröller ere Lævninger af de to Böininger til venstre i* a.

æ *er egentlig en Sammenslyngning af* ae *og en anden Form for Tegnet* ę. æ *er i* R *meget sjældnere end* ę; *oftest bruges den 1) som* i-*Omlyd af* á, *f. Eks.* Ættira *Völund. 37; i Stammestavelser undertiden ogsaa 2) for* œ (i-*Omlyd af* ó): ægis *Grimn. 45; 3) for* e, *hvor* e *ikke er* i-*Omlyd af* a: æc *Vspá 2;* Hælgi *H. Hjörv. S. 173b, L. 9;* gæra *Brot af Sig. 4; 4) for* e, *hvor* e *er* i-*Omlyd af* a: *i Forbindelserne* æi *og* æy; *5) for* é: fæ *Atlam. 56. Ogsaa i ubetonede Endestavelser bruges* æ *for det almindelige Sprogs* i (*hvor dette er opstaat af* a): rifnaþæ *Hým. 31;* isvndæ *Sig. III, 53;* ǫþræ *Oddr. 16.*

Enkeltstaaende Skrivemaader er hęimingi *H. Hund. II, 1;* reiginn *Sig. II, S. 214b.*

ey, *ogsaa undertiden skrevet* æy, *betegner ikke alene Tvelyden* (i-*Omlyd af* au), *men bruges ogsaa meget ofte for* ø: seycqvaz *Vsp. 62;* seynir *Háv. 28;* glæyggr *Háv. 48;* seycqvidr *Háv. 49;* treyþr *Háv. 119;* geyrr *Hým. 9;* eyxn *Hým. 15;* beyggvir *Lok. S. 113, L. 15;* Beyggvir *Lok. 45;* steyct *H. Hjörv. 31 (33);* steycer *H. Hund. II, 2;* gleyggr *Grip. 7;* deyqva *Sig. II, 20;* seycstv *Helr. Br. 14;* heygg *Atlam. 39;* sleyngþi *Atlam. 46;* neycþan *Atlam. 49;* kleycqvi *Atlam. 58;* heyggr *Atlam. 73.*

i (i R ı) *skrives for* (*oprindeligere*) y *saa sjælden, at det vel maa gjælde for Feil:* lif *Grip. 17 for* lyf (*jvfr. Anm.*); girþir (*sidste* ir *betegnet ved Kröl*) *Guðr. II, 19 for* gyrðir (*jfr.* girðr *Cod. Fris. 176, L. 22*). — *Tegnet* ȷ, *som enkelte Gange findes, er kun graphisk forskjelligt fra* i.

o *bruges i Stammestavelser 1) hvor „normal" Retskrivning har* o: borinn *Guðr. I, 25; 2) =* ó (u-*Omlyd af* a): ollo *Guðr. I, 25; 3) =* ø: komr *Háv. 62;* oxn *Þrym. 23;* gorsimar *Völund. 21;* orindi; snoriz, *o. fl.*; *4) =* u: óng *Sig. III, 51. Videre bruges* o *for følgende lange Vokaler: 1)* ó: broþvr *Hým. 23. — Særlig mærkes, at* R *i Regelen ikke kjender* u-*Omlyd af* á *uden i de Former, hvor det almindelige Sprog har bevaret den som* ó: nottom, *ambott, sior, miofan og (hvor den har holdt sig ved Indflydelse af foregaaende* v) voro, qvomo, vógo, von. *Dog synes* motsognir *Vspá 10 at burde*

forklares som Máttsognir, drottom *Guðr. II, 43 som Dat. pl. af* dráttr *og* hostv *Atlam. 97 som* hás þú *(jvfr. Tillæg)*; *men hvis dette er rigtigt, saa har Skriveren her beholdt sin Forskrifts Skrivemaade uforandret og uforstaat (se ogsaa under* ǫ*). Desuden bruges* o *som mindre nöiagtig Skrivemaade for* ǫ 2) = ø (i-*Omlyd af* ó): Broþr *Vspá 44*; orir *Háv. 32* (= œrir?); komvmc *Hárb. 13;* fora *Hým. 20*; forþiz *Hým. 31;* foriþ *Þrym. 22;* bot *H. Hjörv. 24;* þotti *Fáfn. 35;* domþo *Sig. III, 2;* Forði *Guðr. II, 21;* sokia *Atlakv. 3;* oxto *Atlam. 2 (jvfr. Tillæg);* hrorþi *Atlam. 66;* sottir *Atlam. 101;* dogra *Atlam. 104;* hraþ fora *Guðr. hvöt 18;* ein stoð *Hamð. 5;* foti *Hamð. 13; 3)* = æ (i-*Omlyd af* á)*:* fora *Háv. 12;* folc róþi *Brot af Sig. 9* = fólkræði *(se Tillæg);* fróndom *Hamð. 13.*

o *er langt hyppigere i Udlyden end* v*, der dog ogsaa forekommer:* stvddv *Vspá 21;* scriþv *H. Hund. I, 23*; bergiav *S. 216a, L. 2;* geddvna *S. 212, L. 33. Ogsaa hvor* þú *enklitisk er föiet til en Verbalform og derved* þ *er blevet til* ð, d *eller* t*, skriver* R *ikke blot* v *eller* u*, men ogsaa ofte* o*, hvilket viser, at Vokalen er bleven forkortet; saaledes* vildo *Vspá 1; H. Hjörv. 26;* mvndo *Háv. 112. 123; Hárb. 48 (hvor i Linjen efter skrives* mvntv*) o. fl. St.;* teygðo *Háv. 115. 120;* hrincto 2 *Gange Guðr. III, 5 (jvfr. Tillæg);* knatto *Atlakv. 36. — Ligesaa ere Böiningsformerne* om *og* omc *hyppigere end* um, vm *og* vmc. *I Afledningsendelser skifte ogsaa begge Vokaler i* R*, uden at jeg her kan gaa ind paa Enkelthederne.* vng (vngr) *er meget hyppigere end* ong (yggiongr *Vspá 29;* náongr *Atlakv. 9*).

ǫ *bruges for følgende korte Vokaler 1)* ö (u-*Omlyd af* a) *sjældnere:* vǫl *Háv. 78;* iö. *Alv. 22;* vǫlvndr *Völund. S. 163a, L. 6;* bǫrðvz *Sigrdr. S. 229a, L. 3;* ǫndo *Sig. III, 53; 2)* ø: kǫmr *ofte;* frǫrinn *Hým. 10;* ǫfstr *Lok. 50. 51;* snǫri *Þrym. 6;* hrǫr *Guðr. I, 12 o. fl. —* ǫ *bruges for følgende lange Vokaler 1)* œ (i-*Omlyd af* ó)*, og er herfor den hyppigste Betegnelse:* fǫdda *Vspá 2; 2)* æ (i-*Omlyd af* á) *meget ofte:* mǫti *Völund. 14*; frǫgstan *H. Hund. I, 2;* mǫgð *Sig. III, 18; 3) som* u-*Omlyd af* á *i følgende Ord:* ǫsmondar (*med Streg over* ǫ) *Grim. 49;* Ambǫt *Skírn. S. 93a;* ambǫttar (*med Streg over* ǫ) *H. Hund. II, S. 191a. — Enestaaende er Brugen af* ǫ *i følgende Ordformer:* ǫlf *H. Hund. I, 52* = Álf; sǫnr *Hým. 11* = sonr; val rǫþa *Atlakv. 4* = valrauða?; hrǫkir *Háv. 135, der synes at burde forklares af* hrækja *og ikke af* hræka *eller* hrøkkva. *Enkelt Gang forekomme andre Former af* ǫ*, nemlig* ò: ogòrla *Háv. 133, og* ǫ̀: hrǫ̀vm *H. Hund. II, 33. Alle disse 3 Former har sin Oprindelse fra sammenslynget* ao *(jvfr. Lyngby i Tidskr. f. Phil. II, 296).*

ǫ *sér i* R *sjælden ud, som den her er trykt; almindelig er Krummingen under en Fortsættelse af Stregen gjennem* o*, og denne Streg begynder i Regelen ikke udenfor höire Krumning af* o; *som Initial har jeg af Mangel paa Type gjengivet den ved* Ǫ; *denne Bogstav er ofte vanskelig at skjelne fra* ǫ*, da* e *kan være lukket til höire.* ǫ *er i* R *meget sjældnere end* ǫ *og bruges aldeles i samme Betydning som denne for 1)* ö: ǫ́l *Alv. 34, Sigrdr. 7 (i Udg. inconsequent* Øl). 2) ø: ǫ́þli *Lok. 43;* ǫ́rvita *Oddr. 11. 3)* œ: Ǫ́str *H. Hund. I, 53;* Ǫ́r *Oddr. 11;* svdrǫni *Atlakv. 2;* Ǫ́xti *Atlam. 75;* glǫ́p *Atlam. 86. 4)* æ: mǫ́n *Háv. 96;* mǫki *Sig. III, 4;* [grǫ́ti *eller* grǫti? *Sig. III, 64;*] bǫþi *Oddr. 23.*

u *og* v *bruges i* R *uden Forskjel, begge Tegn baade for Vokal og Konsonant (om Konsonanten særlig siden);* v *er meget hyppigere end* u*. Af og til kan* v *og* y *være vanskelige at adskille, ti* v *kan nedentil være tilspidset istedenfor afrundet, og paa den anden Side kan Hagen nedentil i* y *være ganske liden.* v *bruges ogsaa ligetil for* y: hvg *Lok. 29* = hygg; y *i* hygg *Lok. 31 er ikke meget forskjellig fra* v *i* dottvr *Lok. 42, ligeledes har* y *i* hygg *H. Hund. I, 17 kun en ganske liden Hage nedentil, som adskiller den fra* v; fvrr *H. Hund. II, 21;* hvgg *Sig. II, 9 (Prik over* v*);* gvlli *Guðr. II, 42;* svn *Atlam. 74* = sýn;

hyg *Hamð. 29; jfr. i Tillæg om* hrǫlvndir *Sigrdr. 1. Navnlig skrives ofte* v *over Linjen for* y *ved Forkortning, da* y *her har en ubekvem Form:* tᵛgðom *Háv. 110 (umiddelbart derefter* tᵛa = trúa); of dᵛccia *Lok. 47;* þᵛmr *Þrym. foran V. 7, derimod i V. 25 snarere* þʸmr, *da der gaar nedad en liden Hage;* bᵛhildi *Grip. 27;* bᵛnh' *Helr. Br. Overskrift;* fᵛ = fyr *ofte, se S. XVI.*

Ligesom v *bruges for* y, *saaledes kan omvendt det Tegn, som almindelig betegner* y, *bruges for* v (u). *Et sikkert Eksempel er* þy *Guðr. hv. 19; mulig er det samme Tilfældet i* byrir *Vspá 60;* krymmor *H. Hjörv. 22;* myndir *Guðr. hv. 19;* byri *Hamð. 21.* v *i* gvlli *Brot af Sig. 19 kunde og læses som* y. *Ofte er* y *overprikket og kan da aldrig betegne* u. — *Som Sideform til* i *bruges* y *i* myclo *ofte (er her* y *fremkaldt ved Indflydelse af den fölgende* o, u?); *desuden i* sigtyva *Vspá 43 (ved Indflydelse af* v? *eller feilagtig overfört fra Nomin.* sigtýr?); fyrin illa *Skirn. 33 (jvfr.* fyrar *Ól. s. helga Chria 1853, S. 239* = fírar); grymᵓ *Sig. III, 60, hvis det rigtig tolkes som* grimm er, *hvilket er meget tvilsomt.*

Konsonanter skrives meget ofte én Gang istedenfor to Gange (eller dobbelt): þacráþr *Völund. 39;* Haþbrodr *H. Hund. II, S. 193b, L. 5;* svegioþ *H. Hund. I, 47;* grimr *ofte her, ligesom i andre Hskrr.,* = grimmr *(eller vel snarere her to Sideformer, jfr.* ramr *og* rammr); in *Völund. 3;* kvnac *Völund. 41;* heitin *Sig. III, 28;* gvnars *Atlakv. 20;* Vp *Völund. 39;* Granmar *H. Hund. II, S. 193a;* vísa *Skirn. 17* (= viSa *Skirn. 18);* liósár *Völund. 5; ses* meiþom *Atlakv. 14;* os *Atlam. 17;* drotin *Vspá 9;* drotinn *Skirn. 3;* qveþv *Háv. 127;* hliþang *Alv. 28. Navnlig er det ofte Tilfældet, at et Forkortningstegn, der egentlig og regelret betegner en Vokal i Forbindelse med enkelt Konsonant, bruges for Vokal med dobbelt Konsonant. Omvendt bruges Tegn, som i Regelen betegne Dobbeltkonsonanter, ofte for enkelte Konsonanter.*

b *bruges for det almindelige Sprogs* f *i fölgende Ord:* halb *Háv. 53;* hverb *Háv. 74;* óluba*x *Hárb. 41 (dog ikke sikkert)* = óljúfan.

c *er hyppigere end* k. *I Udlyden skrives* c, k *for* g *i* lǫstic *H. Hjörv. 12;* tárok hlýra *Guðr. hv. 9; foran* t *i* okvnnict *Fáfn. 4;* konvnglict *Fáfn. 40;* froþlict *Sigrdr. 14, og fl. lign.* — cona *skrives* ɔa *i Sinfj. S. 202a.*

d *har dels denne retstavede Form som nu i Tryk er almindelig, dels oftere Formen* ð. *Den retstavede Form bruges kun for* d, *ikke for* ð, *oftest i Ind- og Udlyd, dog ogsaa i Fremlyd; den kan fordobles:* broddi *H. Hund. II, 19; begge Former kan ogsaa sammenstilles, t. Eks.* haþbrodðr *H. Hund. I, 48. — Formen* ð, *der overalt er gjengivet ved* d, *bruges derimod ikke alene for* d, *men ogsaa meget ofte for* ð *baade i Indlyd og Udlyd.*

ð *betegner i* R *meget ofte* d: giolð *Háv. 65;* arðaga *Grim. 5;* vnð *Grim. 37;* lanðit *Hárb. 7;* helðr *Lok. 53;* fynðit *Völund. 22 (i Teksten burde have været skrevet* fyndit); frǫnðr *H. Hund. II, S. 190, L. 12;* lvnði *H. Hund. II, S. 196b, L. 6;* gvdmvnðr *H. Hund. II, S. 201b;* Sigmvnðr *Sinf. S. 202, L. 19;* granða *Sinfj. S. 202, L. 22;* kinð *Sigrdr. 9;* henði *Sig. III, 61 (Feil for* henni); scvnðoðo *Oddr. 26;* rynenðr *Atlakv. 9;* henðr *Atlakv. 19;* halða *Atlakv. 31;* hrǫðreyrog *Atlakv. 36;* stanða *Atlam. 24;* grinðr *Atlam. 38;* Fvnðo *Hamð. 12.*

ð, ð *og* þ *skifte i* R *som Betegnelse for* ð *(aandende* d). *I Fremlyden er* ð *brugt i fölgende Ord:* ðav *Vaf. 45 og (i andet Led af sammensatte Ord)* vafðrvðnis *Vaf. 1;* vafðruðni *Vaf. 2;* vafðrvþnis *Vaf. 2;* vafðrvðnir *Vaf. 6. 38. 42;* lifðrasir *Vaf. 45;* sviðioð *Völund. S. 163a. Om* ð *i Præterita paa* ða *og i Participier paa* ð-r *se under* þ.

f *har kun sjælden en Form, der hæver sig op fra Linjen og omtrent er den samme som den almindelig trykte; saaledes i* fyr *Grim. 22;* lyngfiscr *Guðr. II, 22;* fragom *Atlam. 86; af denne Bogstavform forklares ogsaa Forvanskningen*

forklares som Máttsognir, drottom *Guðr. II, 43 som Dat. pl. af* dráttr *og* hostv *Atlam. 97 som* hás þú *(jvfr. Tillæg)*; *men hvis dette er rigtigt, saa har Skriveren her beholdt sin Forskrifts Skrivemaade uforandret og uforstaat (se ogsaa under* ǫ*). Desuden bruges* o *som mindre nöiagtig Skrivemaade for* ǫ 2) = ø (i-*Omlyd af* ó): Broþr *Vspá 44*; orir *Háv. 32* (= œrir?); komvmc *Hárb. 13*; fora *Hym. 20*; forþiz *Hym. 31*; foriþ *þrym. 22*; bot *H. Hjörv. 24*; þotti *Fáfn. 35*; domþo *Sig. III, 2*; Forði *Guðr. II, 21*; sokia *Atlakv. 3*; oxto *Atlam. 2 (jvfr. Tillæg)*; hrorþi *Atlam. 66*; sottir *Atlam. 101*; dogra *Atlam. 104*; hraþ fora *Guðr. hvöt 18*; ein stoð *Hamð. 5*; foti *Hamð. 13*; 3) = æ (i-*Omlyd af* á): fora *Háv. 12*; ſolc róþi *Brot af Sig. 9* = fólkræði *(se Tillæg)*; fróndom *Hamð. 13.*

o *er langt hyppigere i Udlyden end* v, *der dog ogsaa forekommer:* stvddv *Vspá 21*; scriþv *H. Hund. I, 23*; bergiav *S. 216a, L. 2*; geddvna *S. 212, L. 33. Ogsaa hvor* þú *enklitisk er föiet til en Verbalform og derved* þ *er blevet til* ð, d *eller* t, *skriver* R *ikke blot* v *eller* u, *men ogsaa ofte* o, *hvilket viser, at Vokalen er bleven forkortet; saaledes* vildo *Vspá 1; H. Hjörv. 26*; mvndo *Háv. 112. 123; Hárb. 48 (hvor i Linjen efter skrives* mvntv) *o. fl. St.*; teygðo *Háv. 115. 120*; hrincto 2 *Gange Guðr. III, 5 (jvfr. Tillæg)*; knatto *Atlakv. 36. — Ligesaa ere Böiningsformerne* om *og* omc *hyppigere end* um, vm *og* vmc. *I Afledningsendelser skifte ogsaa begge Vokaler i* R, *uden at jeg her kan gaa ind paa Enkelthederne.* vng (vngr) *er meget hyppigere end* ong (yggióngr *Vspá 29*; náongr *Atlakv. 9*).

ǫ *bruges for följende korte Vokaler 1)* ð (u-*Omlyd af* a) *sjældnere:* vǫl *Háv. 78*; ið. *Alv. 22*; vǫlvndr *Völund. S. 163a, L. 6*; bǫrðvz *Sigrdr. S. 229a, L. 3*; ǫndo *Sig. III, 53*; 2) ø: kǫmr *ofte*; frǫrinn *Hym. 10*; ǫfstr *Lok. 50. 51*; snǫri *þrym. 6*; hrǫr *Guðr. I, 12 o. fl.* — ǫ *bruges for följende lange Vokaler 1)* œ (i-*Omlyd af* ó), *og er herfor den hyppigste Betegnelse:* fǫdda *Vspá 2*; 2) æ (i-*Omlyd af* á) *meget ofte:* mǫti *Völund. 14*; frǫgstan *H. Hund. I, 2*; mǫgð *Sig. III, 18; 3) som* u-*Omlyd af* á *i följende Ord:* ǫsmvndar (*med Streg over* ǫ) *Grim. 49*; Ambǫt *Skirn. S. 93a*; ambǫttar (*med Streg over* ǫ) *H. Hund. II, S. 191a.* — *Enestaaende er Brugen af* ǫ *i följende Ordformer:* ǫlf *H. Hund. I, 52* = Álf; sǫnr *Hym. 11* = sonr; val rǫþa *Atlakv. 4* = valrauða?; hrǫkir *Háv. 135, der synes at burde forklares af* hrækja *og ikke af* hrækja *eller* hrøkkva. *Enkelt Gang forekomme andre Former af* ǫ, *nemlig* ö: ogörla *Háv. 133, og* ǫ: hrǫvm *H. Hund. II, 33. Alle disse 3 Former har sin Oprindelse fra sammenslynget* ao *(jvfr. Lyngby i Tidskr. f. Phil. II, 296).*

ǫ *sér i* R *sjælden ud, som den her er trykt; almindelig er Krumningen under en Fortsættelse af Stregen gjennem* o, *og denne Streg begynder i Regelen ikke udenfor höire Krumning af* o; *som Initial har jeg af Mangel paa Type gjengivet den ved* Ǫ; *denne Bogstav er ofte vanskelig at skjelne fra* ǫ, *da* e *kan være lukket til höire.* ǫ *er i* R *meget sjældnere end* ǫ *og bruges aldeles i samme Betydning som denne for 1)* ö: ǫl *Alv. 34, Sigrdr. 7 (i Udg. inconseqvent* øl). 2) ø: ǫþli *Lok. 43*; ǫrvita *Oddr. 11. 3)* œ: ǫstr *H. Hund. I, 53*; ǫr *Oddr. 11*; svdrǫni *Atlakv. 2*; ǫxti *Atlam. 75*; glǫp *Atlam. 86. 4)* æ: mǫn *Háv. 96*; mǫki *Sig. III, 4*; [grǫti *eller* grǫti? *Sig. III, 64*;] bǫþi *Oddr. 23.*

u *og* v *bruges i* R *uden Forskjel, begge Tegn baade for Vokal og Konsonant (om Konsonanten særlig siden);* v *er meget hyppigere end* u. *Af og til kan* v *og* y *være vanskelige at adskille, ti* v *kan nedentil være tilspidset istedenfor afrundet, og paa den anden Side kan Hagen nedentil i* y *være ganske liden.* v *bruges ogsaa ligetil for* y: hvg *Lok. 29* = hygg; y *i* hygg *Lok. 31 er ikke meget forskjellig fra* v *i* dottvr *Lok. 42, ligeledes har* y *i* hygg *H. Hund. I, 17 kun en ganske liden Hage nedentil, som adskiller den fra* v; fvrr *H. Hund. II, 21*; hvgg *Sig. II, 9 (Prik over* v); gvlli *Guðr. II, 42*; svn *Atlam. 74* = sýn;

hvgg *Hamð. 29; jfr. i Tillæg om* hrǫlvndir *Sigrdr. 1. Navnlig skrives ofte* v *over Linjen for* y *ved Forkortning, da* y *her har en ubekvem Form:* tᵛgðom *Háv. 110 (umiddelbart derefter* tᵛa = trúa); of dᵛccia *Lok. 47;* þᵛmr *Þrym. foran V. 7, derimod i V. 25 snarere* þʸmr, *da der gaar nedad en liden Hage;* bᵛnhildi *Grip. 27;* bᵛnh' *Helr. Br. Overskrift;* fᵛ = fyr *ofte, se S. XVI.*

Ligesom v *bruges for* y, *saaledes kan omvendt det Tegn, som almindelig betegner* y, *bruges for* v (u). *Et sikkert Eksempel er* þy *Guðr. hv. 19; mulig er det samme Tilfældet i* byrir *Vspá 60;* krymmor *H. Hjörv. 22;* myndir *Guðr. hv. 19;* byri *Hamð. 21.* v *i* gvlli *Brot af Sig. 19 kunde og læses som* y. *Ofte er* y *overprikket og kan da aldrig betegne* u. — *Som Sideform til* i *bruges* y *i* myclo *ofte (er her* y *fremkaldt ved Indflydelse af den fölgende* o, u?); *desuden i* sigtyva *Vspá 43 (ved Indflydelse af* v? *eller feilagtig overfört fra Nomin.* sigtýr?); fyrin illa *Skirn. 33 (jvfr.* fyrar *Ól. s. helga Chria 1853, S. 239* = fírar); grymᵓ *Sig. III, 60, hvis det rigtig tolkes som* grimm er, *hvilket er meget tvilsomt.*

Konsonanter skrives meget ofte én Gang istedenfor to Gange (eller dobbelt): þacráþr *Völund. 39;* Haþbrodr *H. Hund. II, S. 193b, L. 5;* svegioþ *H. Hund. I, 47;* grimr *ofte her, ligesom i andre Hskrr.,* = grimmr *(eller vel snarere her to Sideformer, jfr.* ramr *og* rammr); in *Völund. 3;* kvnac *Völund. 41;* heitin *Sig. III, 28;* gvnars *Atlakv. 20;* Vp *Völund. 39;* Granmar *H. Hund. II, S. 193a;* vísa *Skirn. 17* (= viSa *Skirn. 18);* liósár *Völund. 5;* ses meiþom *Atlakv. 14;* os *Atlam. 17;* drotin *Vspá 9;* drotinn *Skirn. 3;* qveþv *Háv. 127;* hliþang *Alv. 28. Navnlig er det ofte Tilfældet, at et Forkortningstegn, der egentlig og regelret betegner en Vokal i Forbindelse med enkelt Konsonant, bruges for Vokal med dobbelt Konsonant. Omvendt bruges Tegn, som i Regelen betegne Dobbeltkonsonanter, ofte for enkelte Konsonanter.*

b *bruges for det almindelige Sprogs* f *i fölgende Ord:* halb *Háv. 53;* hverb *Háv. 74;* ólubaʏ *Hárb. 41 (dog ikke sikkert)* = óljúfan.

c *er hyppigere end* k. *I Udlyden skrives* c, k *for* g *i* lǫstic *H. Hjörv. 12;* tárok hlýra *Guðr. hv. 9; foran* t *i* okvnnict *Fáfn. 4;* konvnglict *Fáfn. 40;* froþlict *Sigrdr. 14, og fl. lign.* — cona *skrives* ɔa *i Sinfj. S. 202a.*

d *har dels denne retstavede Form som nu i Tryk er almindelig, dels oftere Formen* ð. *Den retstavede Form bruges kun for* d, *ikke for* ð, *oftest i Ind- og Udlyd, dog ogsaa i Fremlyd; den kan fordobles:* broddi *H. Hund. II, 19; begge Former kan ogsaa sammenstilles, t. Eks.* haþbrodðr *H. Hund. I, 48. — Formen* ð, *der overalt er gjengivet ved* d, *bruges derimod ikke alene for* d, *men ogsaa meget ofte for* ð *baade i Indlyd og Udlyd.*

ð *betegner i* R *meget ofte* d: giolð *Háv. 65;* arðaga *Grim. 5;* vnð *Grim. 37;* lanðit *Hárb. 7;* helðr *Lok. 53;* fynðit *Völund. 22 (i Teksten burde have været skrevet* fyndit); frǫnðr *H. Hund. II, S. 190, L. 12;* lvnði *H. Hund. II, S. 196b, L. 6;* gvdmvnðr *H. Hund. II, S. 201b;* Sigmvnðr *Sinf. S. 202, L. 19;* granða *Sinfj. S. 202, L. 22;* kinð *Sigrdr. 9;* henði *Sig III, 61 (Feil for* henni); scvnðoðo *Oddr. 26;* rynenðr *Atlakv. 9;* henðr *Atlakv. 19;* halða *Atlakv. 31;* hrǫðreyrog *Atlakv. 36;* stanða *Atlam. 24;* grinðr *Atlam. 38;* Fvnðo *Hamð. 12.*

ð, ð *og* þ *skifte i* R *som Betegnelse for* ð *(aandende* d). *I Fremlyden er* ð *brugt i fölgende Ord:* ðav *Vaf. 45 og (i andet Led af sammensatte Ord)* vafðrvðnis *Vaf. 1;* vafðruðni *Vaf. 2;* vafðrvþnis *Vaf. 2;* vafðrvðnir *Vaf. 6. 38. 42;* lifðrasir *Vaf. 45;* sviðioð *Völund. S. 163a. Om* ð *i Præterita paa* ða *og i Participier paa* ð-r *se under* þ.

f *har kun sjælden en Form, der hæver sig op fra Linjen og omtrent er den samme som den almindelig trykte; saaledes i* fyr *Grim. 22;* lyngfiscr *Guðr. II, 22;* fragom *Atlam. 86; af denne Bogstavform forklares ogsaa Forvanskningen*

af *Guðr. II, 18, L. 12 for* af. *Den almindelige Form er* Þ. — *Mærkes kan Skrivemaaden* rift *Háv. 49;* rift *Sig. II, 66, medens* R *ellers overalt i analoge Tilfælde bruger Konsonantforbindelsen* pt.

gi *skrives undertiden for* i, *d. e.* j, *mellem to Vokaler:* þygiar *H. Hund. I, 35;* blęgio *Atlam. 103;* omvendt gyiar *Hým. 14. Heraf følger, at* gj *mellem to Vokaler blev udtalt som* j *paa den Tid, da* R *blev skreven.*

h *er oftere, navnlig i Ordene* hlutr *og* hlýða, *udeladt i Fremlyden foran* l: lvðvéss *Völund. S. 163a;* lyddi *H. Hjörv. S. 171b;* lyða *H. Hjörv. 41;* lut *H. Hjörv. S 173b; H. Hund. II, 21; Sig. III, 36. 39;* lvti *Sig. II, S. 214b;* lvtr *Sig. III, 23;* liþscialfar *Atlakv. 14, men her kræver Stavrimet* l, *ikke* hl, *i Fremlyden. — Sjælden er* h *udeladt foran* r, *ogsaa her er Udeladelsen vistnok tildels meget ældre end* R: gvllring *Völund. S. 166b i sidste Led af en Sammensætning, hvor Konsonantforbindelsen kan have været med;* ratn *Vspá 50, hvor ogsaa de fleste andre Hskrr. har Formen uden* h; ratar *Grip. 36, hvor Stavrimet kræver* r, *ikke* hr, *i Fremlyden;* réiðgotom, *Vaf. 12, hvor Stavrimet kræver* Hreiðgotom; rát *H. Hund. II, S. 191b, ligesom i* rás *Háv. 151 Stavrimet kræver Formen med* r; *men i H. Hund. II, 7 skriver* R hrátt, *som der er nödvendigt for Alliterationen. Om Sigrdr. 15, L. 6 se Tillæg.*

Foran d *og* t *skrives oftest enkelt* l, *dog ogsaa:* halltr *Háv. 90 (den første* l, *der her er gjengiven med Cursiv, er i* R *betegnet ved mindre Bogstav over Linjen);* sillðr *Hárb. 3;* bꝛd villdi *Völund. 36;* elldi *Alv. 28;* borghilldi *H. Hund. II, S. 190a; grimilldr Grip. 51;* ospilltar *Sigrdr. 19 (men umiddelbart derforan* oviltar); Villdv *Sig. III, 16;* selldac *Sig. III, 36;* villdac *Sig. III, 38;* gylltom *Atlakv. 33;* giolld *Atlakv. 33. Saaledes ogsaa* bollstri *Sig. III, 48 og, som det synes,* bolltri *Guðr. I, 15. Mærk* uillia *Atlam. 58* = vilja.

ᴎ, *som i Regelen betegner* nn, *skrives ofte for* n: dvaliᴎs *Vspá 14;* baᴎom *Vpá 44;* bǫᴎ *Háv. 44;* iotvᴎð *Háv. 143, d. e.* iǫtnom (*først feilagtig skrevet* iotvᴎ); ᴎndscóta *Háv. 148;* váᴎa (á *og* ᴎ *sammenslyngede*) *Skirn. 18 (derimod* vana *17);* svᴎdriᴎ *Hárb. S. 97a;* bvᴎdiᴎ *Lok. S. 113b, V. 41;* siᴎ *Lok. 2;* mvᴎattv *Lok. 49;* akarᴎ *H. Hund. I, 53;* eiᴎ *H. Hjörv. S. 171a;* samaᴎ (*de to sidste Bogstaver sammenslyngede*) *H. Hjörv. 3;* margullᴎ *H. Hjörv. 26;* baᴎi (*sammenslynget med* a) *Sig. II, 6;* ᴎv *Sig. II, 18;* þiᴎs *Sig. II, 29;* ᴎndsvor *Sig. III, 45;* hlaþiᴎ *Atlam. 46;* maᴎi *Atlam. 70;* iᴎ *Atlam. 79;* þiᴎa *Atlam. 96;* miᴎ *Guðr. hv. 19 (men i samme Linje* þin). *Saaledes ogsaa oftere i Acc. sg. m.* aᴎ *for det almindelige* an, *f. Eks. Háv. 39; her og i enkelte andre af de her foran nævnte Tilfælde, hvor* ᴎ *bruges i Udlyden efter kort Vokal, kan det mulig betegne* nn, *men i de fleste af de her anförte Eksempler er det sikkert kun graphisk forskjelligt fra* n.

Enkelt Tegn for ng *er brugt i følgende Ord:* siclings *H. Hjörv. 29;* alangscipom *H. Hund. II, 13;* hvndings *Sig. II, 15;* fengo *Atlam. 94.*

qv *skifter med* cv *og* kv; cqv *skrives for* kkv; *ogsaa* myrcqvan *Skirn. 8;* myrcqvan *Skirn. 9 (men* myrqvan *Völund. 3);* qvicqvir *Helr. Br. 14;* kvicqvan *Atlakv. 24 (men Guðr. hv. 17* qvicvan).

r *har Formen* ꝛ *efter* ð, ð, þ, o *og tildeels efter* g. *I Gen. Pl. paa* -ra *og i Komparativer paa* -ri *skrives mellem to Vokaler stadig en* r, *f. Eks.* grára *H. Hund. I, 12;* hęri *Sig. II, 17. Ligeledes skrives enkelt* r *i Nom. s. m. efter lang Vokal eller Tvelyd, naar* r *ikke hörer til Stammen.* rs *for* ss *i* hvergir *H. Hund. I, 6;* rs *for* s *foran* t *i* framarstr *Sinf. S. 203b og* framarst *Guðr. II, 30, vistnok ved Indflydelse af Komparativformen.*

ʀ *betegner i Regelen* rr; *Tegnet har denne Betydning i Komparativerne* framarr, meirr, neþarr, ofarr, *hvor bestandig skrives* ʀ. *Men ikke sjælden er* ʀ *kun andet Tegn for* ᴩ: Tveiʀ *Háv. 73;* męʀ *Háv. 96;* iaþaʀ *H. Hund. II, 42;* ʀeginn *Sig. II, S. 218a;* þęʀ *Sigrdr. 18;* cost bęʀa *Atlam. 6.*

Endelyden betegnes i R *regelmæssig ved* f (*i Udgaven skrevet* s), *medens* ss *betegnes ved* s (*i Anmærkningerne og her stadig efter betegnet ved større* ß); *f. Eks.* uiði *Vspá* 5, *L.* 5, *men i L.* 9 viſſi. *Dog bruges* ß *ogsaa, saa at det kun er graphisk forskjelligt fra* f; *hvor* ß *umulig kunde forstaas som* ss, *f. Eks. i Fremlyden og efter en Konsonant har jeg i Anmærkningerne ofte undladt udtrykkelig at bemærke, at* R *har dette Tegn, og ikke* f; *men derimod er Skrivemaaden i* R *overalt i Anmærkning angivet, hvor jeg har gjengivet* ß *efter Vokal ved* s *og ikke ved* ss. *Den krumme Form bruges især ofte, hvor Forkortning er anvendt, som i* ßª = *sti,* ß⁵ = *sér. I Gen. sg. efter Vokal har jeg gjengivet* ß *ved* ss: *f. Eks.* lauðvéss *Völund. S. 163a;* ynþiss *H. Hund. I, 9;* nýss *H. Hund. II, 8;* (freyß *Skirn. S. 90a burde vel og have været gjengivet ved* Freyss). *Derimod har jeg ikke gjengivet* díß *Atlakv. 35 og* hiordíß *Sinf. S. 203a. Grip. 3 ved* díss, Hiordíss, *da* R *har* dif *H. Hund. II, 51. Brot af Sig. 14;* dif *Sig. II, 11, og oftere* díßir, *uagtet* díss *for* dir *er den ældste Form. Her skal nævnes flere Eksempler paa den krumme* ß-*Form i Indlyd og Udlyd efter Vokal, hvor jeg har gjengivet den ved enkelt* s: iláß *Grim.* 22; lyßir *Skirn.* 4; dyßiom *Hárb.* 45; lióß *Lok. S. 114a;* oþ fýß *Þrym. 26;* hýß *Völund. S. 163a;* scoll víß *H. Hund. I, 37;* hvß *H. Hjörv. S. 172b;* gßirnir *Sig. II, S. 113b;* gßir *oftere; o. s. v.*

t *er skrevet for* d *i Udlyden i* vnt *Atlakv. 26. — I Udlyden især efter Vokal skrives ofte* þ, ð, ð *for oprindelig* t: *1) i Neutrum sg. a)* strát *Grim. 9;* leitat *H. Hjörv. 38;* raþit *Fáfn. 21; b)* hvaþ *Hárb. 18 (oftere* hvat); tęþ *Völund. 17;* iþ *Alv. 7;* nóccoþ *H. Hund. I, 5;* męrcþ *H. Hund. II, 24;* vatniþ *Sig. II, S. 115b;* leitaþ *Oddr.* 5; scapad *H. Hund. II, 28.* 2) *i Dualis af de personlige Pronomener: a)* it *Grip. 43;* þit *Guðr. III,* 2; vit *Hamð. 29; b)* iþ *Völund. 22. 40;* viþ *f. Eks. Völund. 41. Hamð. 30;* við *Helr. 14.* 3) *i den enklitiske negtende Partikel* -at: *a)* scalat *Alv. 1;* Erat *H. Hund. II, 26;* mvnat *Grip.* 52; *b)* getraþ *Sig. II,* 11; eigoþ *Fáfn. 13;* mvnaþ *Sig. III, 56;* Hnecaþ *Oddr. 10;* Foroð fáfm. *37;* áttað *Fáfn. 3; Slutningskonsonanten kan, naar* a *beholdes, ogsaa aldeles forsvinde. Ligesaa* t *for oprindelig* ð *1) i 2den Person Plur.: a)* latiþ *H. Hjörv. 12;* sceriþ *og* scoloþ *Atlam. 59;* beittvð *Grip. 49; b)* kennit *H. Hjörv. 12;* Takit, hyldit festit *Atlakv. 59.* 2) *i Fem. Sg. og Neutr. Pl.* lagit *Háv. 84. Grip.* 52; hafit *Guðr. II, 35; 37)* i vnat *Grip. 46. — Deraf, at man skrev* þat *endnu paa en Tid, da man udtalte* það, *er Skrivemaaden* þatan *Háv. 139 for* þaðan *at forklare.*

Naar en Verbalform i 2 Pers. pl. umiddelbart følges af Pronominet, er Skrivemaaden vaklende: sníþit *er Völund 17;* scyldvt *er Sig. II, 7;* Takit *er Atlam. 39;* mondoþ iþ *Guðr. hv. 3;* Grytiþ ér *Hamð. 25; dog ogsaa* Bioþi þer *H. Hund. I, 52;* sigli þér *Atlam. 34. Foran Verbet skrives baade* er, it (iþ) *og* þer, þit.

þ *bruges som Betegnelse for* ð (*den blöde Lyd*) *i Indlyd og Udlyd.* þ *skriver* R *i mange Aftedningsendelser, hvor det senere Sprog bruger* d, *saaledes i Præterita paa* ða, *i Participier paa* ð-r, *i Hunkjönsord paa* ð *o. fl.; men hvor* R *skriver* ð *og* ð, *er dette ikke afgjörende for Udtalen, da* ð *kan betegne* d *og* ð *kan betegne* ð. *Saaledes skrives* þ *efter enkelt* l *med kort Vokal foran: f. Eks. i* dvalþa *Hárb. 15;* dvlþi *Fáfn. S. 219b;* fiolþ *Völund. 21;* hvlþa *Vspá* 42 (*jvfr. Anm. til Rig.* 24); aha/lða *Oddr. 19;* scilþi *Völund. 3. Guðr. II, S. 242a. Efter* l *med lang Vokal (Tvelyd) foran forekommer derimod kun* d *eller kun* t: *saaledes* deildi, hvíld, hvílda, teldan *Alv. 35;* męlta, vęlti *Grim. 6,* vęltir *Hárb. 34,* velta *Hárb. 37. Efter* l *med en Konsonant foran skrives* nęgldar *Völund. 6;* sigldo *H. Hund. II, S. 194a;* Teflðo *Vspá* 8. *Undtagelser fra ovennævnte Regel er* skulu, vilja *samt* selja, *der aldrig har* lþ *i Præteritum, men kun* ld; *navnlig kan mærkes Skrivemaaden* selldac *Sig. III, 36 (i samme Vers* talþi) *da* ll *viser, at* ð *skal udtales som* d, *ikke som* ð (*den aandede Lyd*); *jvfr. f. Eks. Ól. s. h. Chria 53, S. 133, hvor* selldi *danner Rim*

med alldri (*i* scylðac *Fáfn. 26 betegner ð vistnok* d). *Efter* n *skrives* þ *i samme Tilfælde som efter* l: dvnþi *Þrym. 5. 9. Brot af Sig. 10;* fyrmvnþo *Guðr. II, 3;* mvnþac *Guðr. II, 21;* vnþir *Guðr. I, 17;* vnði *Hárb. 30;* ynþiss *H. Hund. I, 9. Derimod efter* n *med lang Vokal (Tvelyd) foran:* leyndi, leyndo, reynda, reyndr, steinda, syndiz, syndo, tyndo; rǫntun *Guðr. hv. 17. Efter* n *med Konsonant foran:* Egndi *Hým. 22;* hefnd; gvllhyrndar *H. Hjörv. 4, men* gvllhyrnþar *Þrym. 23. Undtagelse danner Verbet* munu, *der i Præteritum aldrig har* nþ (*som* muna), *men kun* nd; *ti at her ikke* ð *tör tages som Betegnelse for den aandende Lyd, viser* mundo *Oddr. 12, hvor* d *i* R *har den retstavede Form. — mþ skrives baade efter kort Vokal, hvad enten denne ved en Konsonant er adskilt fra* m *eller ikke, og efter lang Vokal:* givmþo *Hým. 10. Atlakv. 31;* imþar *H. Hund. I, 43;* lamþi *Þrym. 31;* þyrmþa *Sig. III, 28;* semþi *Helr. Br. 1;* dǫmþac *Hárb. 30;* dǫmþo *Sig. III, 2;* dreymþi *Atlam. 10. 14;* sǫmþ *Atlam. 75;* sǫmð *Sig. III, 50. Efter* mb *skrives* þ: kembþi *Vspá 34;* Kembþr *for* Kembþr *Sig. II, 25. Efter* ng *skrives* þ: sleyngþi *Atlam. 46;* strengþi *Guðr. I, 27;* ð: strengði *H. Hjörv. S. 176b,* hengðo *Atlam. 5, og* d: strengdac *Sigrdr. S. 229a;* strengdo *H. Hjörv. S. 176b. Efter* lg *har jeg blot fundet* d *i* fylgdag *Hárb. 24;* fylgd *H. Hjörv. S. 176a.*

Efter enkelt eller dobbelt k (c) *og* p *med kort Vokal foran skriver* R *bestandig* þ *eller* ð, *aldrig* t, *som bruges i det senere Sprog; derimod hvor lang Vokal gaar foran* k, p, *bruges baade* þ *og* t: svcþiz *Hým. 24;* hnvcþir *Lok. 60;* lvcþi *Vǫlund. 5;* drecþa *H. Hjörv. 19;* þecþac *Guðr. II, 13;* hricþo *Atlam. 38;* Flycþoz *Atlam. 42;* neycþan *Atlam. 49;* slǫkþir *Atlam. 101; ogsaa* steicþi *Fáfn. S. 224a, men* steictac *Atlam. 83. —* glapþi *Lok. 20;* scapþi *Atlam. 50;* ypþit *Atlam. 47;* ypðo *Vspá 4; ogsaa* ǫpþo *Lok. S. 114a,* ǫpþi *Atlam. 63, men* steyptiz *Grim. S. 88b,* steypta *Guðr. II, 19.*

v *har foruden det almindelige Tegn ogsaa undertiden en Form med nedadgaaende Spids eller Hage; denne Form synes i* R *snarere at maatte opfattes som Forandring af den almindelige, end som opstaat af den angelsaksiske Form af* v. *Vi finde denne sjældnere Form af* v *i* seva *Háv. 95;* hvers *Háv. 138;* sigtiva *Grim. 45;* veorr við velar *Hým. 21 (i nederste Linje paa Siden; i* velar *er ogsaa* r, *som oftere, skreven med lang nedadgaaende Hage; derimod har* v *i* vað *i samme Linje den almindelige Form); verr Lok. 36;* óvo *Sig. III, 33;* villdac *Sig. III, 38. Tegnet med* v *kan da falde aldeles sammen med Tegnet for* y; *saaledes har* R *i Grip. 17* ſcyldo; *først er skrevet* scyldo, *men dette er rettet til* vildo, *saaledes at* y *uden Forandring kom til at gjælde for* v. — *I Indlyden skifte* v *og* f, *ogsaa hvor* f *er det oprindelige.*

For x *er undertiden skrevet* gs: vegs *Háv. 119;* lags *Sig. II, S. 212a.*

z *skrives, hvor efter Oprindelsen* s *skulde følge efter en Tandlyd:* vaz *Vǫlund. S. 163a og oftere, Gen. af* vatn; hinnztr *H. Hjörv. 40;* lanz *H. Hjörv. S. 172b. Atlakv. 32;* langbarz *Guðr. II, 19. Mærk:* gǫzsco *Atlam. 112. Videre for* s *efter* ll, dd, nn, t, *samt efter* d *og* ð *med en Konsonant foran:* allz; odz *Atlam. 63* = oddz; mannz, þannz; vitz *Háv. 5;* botz *Guðr. III, 9;* gestz; landz; hiorvarþz, sverþz, hardz, bragðz. *For* st *kan skrives* zt: hagazt *Vǫlund. 18 og* zst: hvatazstr *Háv. 64;* nalgazstv *Grim. 53 og* z: hardaz *Guðr. hv. 16;* hlèz *Oddr. 4? Saaledes skrives i* 2 *Ps. Sg.* veitz *Sig. II, 19. Atlam. 82;* veitzatv *Hárb. 3 (ogsaa* veizt *og* veitzst *Vaf. 34);* letz *Lok. 52;* svaltz *Lok. 62. Paa samme Maade skrives i* R *i reflexive Former* sc, zc, zsc, z; *se nedenfor. Ved Siden af* siz, sitz (*af* sið sc) *skrives* sizt *Lok. 60; Vǫlund. 31; H. Hund. I, 40. Efter* r *synes* z *at skulle betegne* s *i* vǫrz *Alv. 3. Endelig maa mærkes Navnet* þiazi.

Den af sik *opstaade Reflexivendelse skrives 1)* sc: þylsc *Háv. 17;* erosc *Háv. 32;* flásc *Skirn. 33;* þottisca *Hárb 26;* barsc *Lok. S. 114a;* þóttisca *Lok.*

60; Sásc *Atlam.* 36. 2) zc: setzc *Skirn.* S. 90a; trv́azc *Skirn.* 5; siazc *H. Hjörv.* 12; stoþvzc *Sinf.* S. 202a; sézc *Sig.* III, 33; fellzcaþ *Atlam.* 6; hrædzc *Atlam.* 49; *jfr.* hvggiszc *Atlam.* 35. (lezc *Atlam.* 75 *for* letsc.) 3) z, *hvilket er den hyppigste Skrivemaade:* fannz, gęttvz, hvilaz, treystiz, kǫmiz; hamaz (*Præt. Pcp.*) *H. Hjörv.* S. 172b; bariz *H. Hund.* II, S. 193; lez, qvaz; þicciz (2 *Ps. Pl.*) *Sig.* III, 39. 4) st, *kun i* erost *Háv.* 41 (*rimelig ved Indflydelse af det paafölgende Ord* lengst); leztaþv *Lok.* 47 (*jfr.* sizt *for* síz).

I den ligeledes ved Tilslutning af et Pronomen opstaade Verbalendelse mk (amk) *skriver* R *almindelig* mc (omc, vmc), *dog ogsaa* mz (omz, vmz): þottomz *Háv.* 99; þottvmz *Háv.* 47. *Guðr.* II, 12, 37. *Oddr.* 33; þicciomz *H. Hund.* II, 40; gorþvmz *Hamð.* 28 (*i samme Vers* hvottvmc). m *alene findes blot i* erom *H. Hund.* I, 25, *der dog ikke er Skrivfeil; se Eg. lex. poët. under* erum *og* -umk *og SnE.* I, 242, 5, *hvor to Hskrr. har Form med blot* m: erom, erum.

En horizontal, ret eller paa forskjellig Maade krummet Streg over en Vokal betegner enten m *eller* n, *hvorpaa her skal nævnes nogle Eksempler, hvorved Stregen gjengives ved cursiv* m *eller* n: 1) nam *Völund.* 2; Scamt *H. Hund.* I, 10; heim *Alv.* 1; komiꝛ *H. Hund.* I, 7; gvmnom *H. Hund.* I, 7; þrammv́n *Atlam.* 17; 2) neþan *Völund.* 37; andvanr *H. Hund.* I, 5; en *H. Hjörv.* 8; fvndo *Völund.* S. 163a. *Undertiden kan man være i Tvil, om Stregen betegner* m *eller* n: morgō *betegner i Vaf.* 38 morgom, *men i H. Hund.* II, 30 *sikkert* morgon, *og paa sidste Maade bör man vist ogsaa forstaa det i H. Hund.* II, 12, *se Tillæg; i Sig.* III, 37 *maa* hvorfō *læses som* hvorfon, *ikke som* hvorfom. *Ikke sjælden er horizontal Streg sat over en Vokal, hvor nöiagtigere skulde skrives dobbelt* m *eller dobbelt* n, *men jeg har aldrig gjengivet Stregen ved dobbelt* m *eller dobbelt* n *uden udtrykkelig Bemærkning; saaledes* frā *Völund.* 18 = fránn.

ᵒ *over Linjen betegner enten* ra *eller* va, *samt* ar *to Gange i Ordet* var.

En Kröl eller Hage ⁵ *over Linjen bruges först og fremst som Forkortningstegn for* er; *ogsaa hvor nöiagtigere skulde skrives* ęr: *jeg har da for Tydeligheds Skyld skrevet cursiv* ęr *f. Eks.* vęrir *Lok.* 54, *da* ę *oftest bruges, hvor Ordet skrives helt ud (saaledes netop i Lok.* 54 vęrir); *paa samme Maade har jeg gjengivet Tegnet i H. Hund.* II, 17: męr, *ligesom Hskr. har* męr *i V.* 18; *i Guðr. hv.* 7: fęrþi. *Ogsaa bruges dette Forkortningstegn uden* r *efter, hvor nöiagtig skulde skrives* err, *saaledes i* verra *Háv.* 11; *i Ordet* hverr *ofte (10 Gange), dog skrives dette Ord ligeledes ganske almindelig* hverr, *én Gang (Háv.* 18) hverz; *Forskjellen er altsaa kun graphisk. I Udlyden ved ubetonet Stavelse har jeg gjengivet dette Forkortningstegn ved* ir, *ikke ved* er, *da Hskr. oftest har* ir, *hvor der skrives fuldt ud. I enkelte Tilfælde bruges denne Kröl over Linjen til at betegne* r, *saaledes ofte i* er, ero, *hvor Tegnet ingen Misforstaaelse kan volde, samt én Gang i* strengt *H. Hjörv.* S. 171a; *sjælden bruges det for* r *i Udlyden efter Konsonant, hvor det let kan forvilde: saaledes bör det forstaas i* grindr *Háv.* 78 (*jfr. Tillæg*); dreckr *Háv.* 137 (*jfr. Tillæg*); þyrstr *Lok.* 6; *ligesaa er vel* com⁵ *Vaf.* 7 = kømr (*Indic.*). *Ogsaa kan dette Forkortningstegn i sidste Stavelse bruges for* ar *i et Ord, som ofte gjentages og ved hvilket Udfyldningen forstaar sig af sig selv: saaledes i* iotnar *Alv.* 16; svmar *2 Gange Fáfn.* 13 (*i samme Linje skrevet fuldt ud* svmar); Ǫlrvnar *Sigrdr.* 7, *hvor det er feilagtigt at oplöse* Ǫlrvnir; *ofte i Navnet* gvꝛar *o. s. v. Ligeledes bruges Kröl over Linjen som Forkortningstegn for andre Slutningsstavelser, hvori* r *forekommer efter en Vokal, naar Udfyldningen forstaar sig af sig selv, saaledes for* vrþr *i* Sigvrþr *S.* 204a, *L.* 5 *og oftere.*

Forkortningstegnet ᵘ *over Linjen har jeg oftest gjengivet ved* vr. *Det bruges mest i Endestavelser, saaledes hvert Öieblik i Navnet* Sigurðr; *ligeledes i Casus obliqui af* bróðir, dóttir, faðir, móðir, systir; *disse har jeg 26 Gange fundet*

skrevne fuldt ud med vr (ur), *men kun 7 Gange med* or; *videre i Ordene* fjötarr, *som skrives fuldt ud* fiotvr *Háv. 149,* fiotvrs *Völund. 24, og* jöfurr, *som i Acc. skrives* iofvr *H. Hund. II, 16; undertiden bruges dette Forkortningstegn i Nom. Acc. pl. af Femininer paa* a, *hvor* or *er det sædvanlige, naar Ordet skrives fuldt ud:* beitor *Hým. 17 (2 Gange);* igdvr *Fáfn. S. 225b; her har jeg ikke været conseqvent i Gjengivelsen. Sjælden bruges Tegnet i Stammestavelser og betegner da regelret* vr (ur), *saaledes i* þvr. *Þrym. 25. 30. 31, forkortet for* þvrsa; *i* spvrþi *Skirn. S. 96b. Samme Forkortningstegn er brugt i* spvrr *Háv. 80 (jfr. Anm.),* spvria *Grip. 8, hvilket vel snarest kun er graphisk forskjelligt fra* spyrr, spyria; *ogsaa i* spvr *Sigrdr. S. 228, hvor man kan være i Tvil, om det betyder* spvrþi *eller* spyrr. *Endelig finde vi det i det vanskelige* abvrzo *(en liden Prik under* b, *der mulig har Betydning) Fáfn. 5, hvor det, som jeg nu tror, neppe tör oplöses* or *eller* rv, *da vi i* R *intet Eksempel har paa en saadan Brug i Stammestavelser.*

Horizontal Streg over q *betegner* ve; *for Tydeligheds Skyld har jeg gjengivet den ved* vę *i* at q̄þō *H. Hjörv. 7 og* q̄mi *Atlam. 2.*

Endnu skal tilföies noget om enkelte Ord, som ofte eller altid skrives forkortet i Skindbogen.

Ordet for „eller" skrives oftest eþ', *ogsaa* ęþ' *H. Hjörv. 27;* eþ *Skirn. 31; Grip. 22;* eð *Háv. 86; dette har jeg gjengivet ved* eþa, ęþa, eða, *ti* R *har* eþa *Háv. 136; Hamð. 22;* eða *Háv. 67; H. Hund. II, 38;* ęða *Lok. 7; derimod er ingensteds skrevet* eþr, eðr.

eigi *skrives fuldt ud Grip. 47, og derefter er den forkortede Skrivemaade* ēg, ęg *oplöst.*

I R *er skrevet fuldt ud* fyr *Vspá 1; Vspá 36; Grim. 22; H. Hund. II, 8; Sinf. S. 203a, dog paa intet af disse Steder med Prik over* y; þyr *Lok. 14, L. 1 skrevet feil for* fyr; f^{v}yr *Atlakv. 41 med dobbelt Betegnelse for* yr; *derimod* fv́r *(Stregen over* v *usikker) blot Alv. 25. Naar Ordet, hvilket er almindeligst, skrives* f^{v} *eller (i Hárb. 1)* f́, *saa bör altsaa dette oplöses* fyr, *ikke* fvr, *saameget mere som* v *over Linjen ellers i* R *kan betegne* y *med* r *foran (se S. X f.). Paa samme Maade er i andre gamle Hskrr., f. Eks. Morkinskinna, Ordet snart skrevet* f^{v}, *snart fuldt ud* fýr. R *har ogsaa den længere Form* fyrir *Háv. 56;* fyrir *Grimn. 54; Skirn. 34; Lok. 15; H. Hund. II, 2; H. Hund. II, 19; Atlam. 64. Det er feilagtigt, naar det i Munchs Udgave S. XIV siges, at der i* R *gjöres den Forskjel, at* fyr *bruges, naar Ordet staar som Præposition foran det deraf styrede Ord, men derimod* fyrir, *naar det kommer efter samme eller staar absolut: paa den ene Side kan* fyr *bruges ogsaa, naar det kommer efter det styrede Ord eller staar absolut, og paa den anden Side kan* fyrir *staa som Præposition foran det deraf styrede Ord.*

Dativ af hann *skrives oftest* h'ō, *i Háv. 44* h'ǫ́m; *dette er oplöst i Overensstemmelse med Skrivemaaden* hanom *Vspá 41; Fáfn. 33; Brot af Sig. 17;* hánom *Hým. 11; Atlam. 89.*

heimi *er ofte skrevet* hēi; *ligeledes synes* heiō *H. Hund. I, 46 at skulle betegne* heimom.

h. *kan baade betegne* hét, *som Völund. S. 163a, L. 3, og* heitir, *sammesteds L. 9; i Alv. 18 bör det oplöses* heita, *hvilken Form er skreven fuldt ud i V. 17.*

Ordet for „Himmel" skrives i Nomin. him̄ *Vspá 3; Vspá 50; Vaf. 21; Alv. 11; Oddr. 17, ligesom i Accus. og som förste Sammensætningsled; i Nom.* himī *Vaf. 20; Alv. 12. Derfor burde kanské Ordet ogsaa i Nomin. skrives fuldt ud* himin, *ikke, som jeg i Alv. har gjort,* himinn; *i Nyisl. heder dette Ord ligeledes* himin *i Nomin., medens* inn *ellers bruges hvor det bör staa, som i* drottinn, heiðinn *(Gislason Forml. S. 33). Dog finder man i* R *ogsaa* komī

60; sæsc Atlam. 36. 2) sc: setsc *Skirn. S. 90a;* trýsc *Skirn. 5;* sisc *H. Hjörv. 12;* stoþvsc *Sinf. S. 202a;* sèzc *Sig. III, 33;* fellscaþ *Atlam. 6;* hrafdsc *Atlam. 49; jfr.* hvggiscc *Atlam. 35.* (lesc *Atlam. 75 for* letsc.) *3)* z, *hvilket er den hyppigste Skrivemaade:* fannz, gęttvz, hvilaz, treystiz, kǫmiz; hamaz (*Præt. Pcp.*) *H. Hjörv. S. 172b*; bariz *H. Hund. II, S. 193*; lez, qvaz; þicciz (*2 Ps. Pl.*) *Sig. III, 39.* 4) st, *kun i* erost *Háv. 41* (*rimelig ved Indflydelse af det paafølgende Ord* lengst); leztaþv *Lok. 47* (*jfr.* sizt *for* siz).

I den ligeledes ved Tilslutning af et Pronomen opstaade Verbalendelse mk (umk) *skriver* R *almindelig* mc (omc, vmc), *dog ogsaa* mz (omz, vmz): þottomz *Háv. 99*; þottvmz *Háv. 47. Guðr. II, 12, 37. Oddr. 33*; þicciomz *H. Hund. II, 40*; gorþvmz *Hamð. 28* (*i samme Vers* hvottvmc). m *alene findes blot i* erom *H. Hund. I, 25, der dog ikke er Skrivefeil*; *se Eg. lex. poët. under* erum *og* -umk *og SnE. I, 242, 5, hvor to Hskrr. har Form med blot* m: erom, erum.

En horizontal, ret eller paa forskjellig Maade krummet Streg over en Vokal betegner enten m *eller* n, *hvorpaa her skal nævnes nogle Eksempler, hvorved Stregen gjengives ved cursiv* m *eller* n: *1)* nam *Völund. 2*; Scamt *H. Hund. I, 10*; heim *Alv. 1*; komiz *H. Hund. I, 7*; gvmnom *H. Hund. I, 7*; þrammýn *Atlam. 17*; *2)* neþan *Völund. 37*; andvanr *H. Hund. I, 5*; en *H. Hjörv. 8*; fvndo *Völund. S. 163a. Undertiden kan man være i Tvil, om Stregen betegner* m *eller* n: morgō *betegner i Vaf. 38* morgom, *men i H. Hund. II, 30 sikkert* morgon, *og paa sidste Maade bör man vist ogsaa forstaa det i H. Hund. II, 12, se Tillæg*; *i Sig. III, 37 maa* hvorfō *læses som* hvorfon, *ikke som* hvorfom. *Ikke sjælden er horizontal Streg sat over en Vokal, hvor nöiagtigere skulde skrives dobbelt* m *eller dobbelt* n, *men jeg har aldrig gjengivet Stregen ved dobbelt* m *eller dobbelt* n *uden udtrykkelig Bemærkning*; *saaledes* frā *Völund. 18* = fránn.

ᵉᵒ over Linjen betegner enten ra *eller* va, *samt* ar *to Gange i Ordet* var.

En Kröl eller Hage ˢ *over Linjen bruges først og fremst som Forkortningstegn for* er; *ogsaa hvor nöiagtigere skulde skrives* ęr: *jeg har da for Tydelighedś Skyld skrevet cursiv* ęr *f. Eks.* vęrir *Lok. 54, da* ę *oftest bruges, hvor Ordet skrives helt ud* (*saaledes netop i Lok. 54* vęrir); *paa samme Maade har jeg gjengivet Tegnet i H. Hund. II, 17:* męr, *ligesom Hskr. har* męr *i V. 18*; *i Guðr. hv. 7:* fęrþi. *Ogsaa bruges dette Forkortningstegn uden* r *efter, hvor nöiagtig skulde skrives* err, *saaledes i* verra *Háv. 11*; *i Ordet* hverr *ofte* (*10 Gange*), *dog skrives dette Ord ligeledes ganske almindelig* hverr, *én Gang* (*Háv. 18*) hverz; *Forskjellen er altsaa kun graphisk. I Udlyden ved ubetonet Stavelse har jeg gjengivet dette Forkortningstegn ved* ir, *ikke ved* er, *da Hskr. oftest har* ir, *hvor der skrives fuldt ud. I enkelte Tilfælde bruges denne Kröl over Linjen til at betegne* r, *saaledes ofte i* er, ero, *hvor Tegnet ingen Misforstaaelse kan volde, samt én Gang i* strengt *H. Hjörv. S. 171a*; *sjælden bruges det for* r *i Udlyden efter Konsonant, hvor det let kan forvilde: saaledes bör det forstaas i* grindr *Háv. 78* (*jfr. Tillæg*); dreckr *Háv. 137* (*jfr. Tillæg*); þyrstr *Lok. 6*; *ligesaa er vel* com^{s} *Vaf. 7* = ksmr (*Indic.*). *Ogsaa kan dette Forkortningstegn i sidste Stavelse bruges for* ar *i et Ord, som ofte gjentages og ved hvilket Udfyldningen forstaar sig af sig selv: saaledes i* iotnar *Alv. 16*; svmar *2 Gange Fáfn. 13* (*i samme Linje skrevet fuldt ud* svmar); Qlrvnar *Sigrdr. 7, hvor det er feilagtigt at oplöse* Qlrvnir; *ofte i Navnet* gvnar *o. s. v. Ligeledes bruges Kröl over Linjen som Forkortningstegn for andre Slutningsstavelser, hvori* r *forekommer efter en Vokal, naar Udfyldningen forstaar sig af sig selv, saaledes for* vrþr *i* Sigvrþr *S. 204a, L. 5 og oftere.*

Forkortningstegnet ᵃᵛ *over Linjen har jeg oftest gjengivet ved* vr. *Det bruges mest i Endestavelser, saaledes hvert Øieblik i Navnet* Sigurðr; *ligeledes i Casus obliqui af* bróðir, dóttir, faðir, móðir, systir; *disse har jeg 26 Gange fundet*

Skriveren sat Prik eller Prikke derunder. Af og til er ogsaa noget, som først feilagtig var skrevet, udraderet. Dog er det ikke sjælden vanskeligt at skjelne mellem hvad der er udraderet og udslidt, ligesom der er flere Eksempler paa, at Ord eller Bogstaver, som staa med rette, uden Grund ere udraderede.

For at give en Forestilling om Bogstavformerne i R *meddeles bag i denne Udgave efter Antiq. Russes 1ste Bd., Pl. I, et Facsimile af de 6 nederste Linjer paa fol. 33b (Guðbr. I, V. 9—12). I nederste Linje er i dette indkommet den Feil, at Prik mangler over* t *i* þot.

Denne Skindbog giver os ikke en Optegnelse af Kvæder umiddelbart efter mundtlig Meddelelse, men en Afskrift af et ældre Haandskrift; ti kun paa denne Maade kan mange af de deri forekommende Feil forklares. Sammenlign siden om A. *Derimod er det tvilsomt, om* R *er Afskrift efter et eneste ældre Haandskrift af samme Omfang, eller om det grunder sig paa én Hovedkilde, men ved Siden deraf enkelte Stykker fra andre ældre Haandskrifter ere optagne. For den sidste Mening taler, om end ikke afgjørende, den i* R *meddelte Tekst af Helg. Hund. II. Ti efter at her Samtalen mellem Gudmund og Sinfjotle er omtalt paa det Punkt i Fortællingen, hvor den hører hjemme, med Henvisning til det første Digt om Helge og med Anførsel af et Vers, der væsentlig overensstemmende findes i dette Digt, saa indskydes siden, efter at Hodbrodds Død er meddelt, 6 Vers, der meddele Samtalen mellem Gudmund og Sinfjotle i en anden, fra Helg. Hund. I mer forskjellig Form (se S. 195). Her er utvilsomt forskjellige Kilder benyttede, om end ikke nødvendig først af den, der har skrevet* R.

Bogen blev af Brynjólfr Sveinsson, der 1639 var bleven Biskop i Skálaholt, funden paa Island, ikke mange Aar efter hans Tiltrædelse[1]. *At det netop var i 1643, har man vel sluttet deraf, at Bispen selv nederst paa første Side har skrevet dette Aarstal med sit Navnemærke* ⊬ *(d. e. lupus loricatus) foran. Men vi faa ikke vide, hvor, hos hvem og hvorledes Bogen blev funden. Brynjólfr lod den afskrive af Jón í Oddgeirshólum paa Pergament og tilføiede selv paa denne Afskrift Titelen:* Edda Sæmundi multiscii, *som er bleven almindelig. Afskriften fik siden Torfæus*[2]*; den synes nu at være tabt. Bispen nedsendte*

[1]) *Stephanius, Notæ uberiores in historiam Danicam Saxonis Grammatici (Soræ 1645) p. 93: „docet utraque Edda, & illa genuina Rhytmica Sæmundi Sigfusoni, vulgo 'Fredæ, vel Polyhistoris dicti, quam non ita diu è latebris eruisse præ se fert M. Brynolfus Svenonius; & vulgatior Snorronis Sturlonij ..“*

[2]) *Se Arne Magnussen i Edda Sæmund. ed. AM. I, p. VII; Catalog over Torfæus's Hskrr. med Arnes Haand (Cod. AM. 435b. 4°, p. 44). Guðbr. Vigfússon formoder, at denne Afskrift brændte i 1728.*

til Kjøbenhavn, sandsynlig som Forœring til Kong Frederik den Tredje, den gamle Skindbog, der blev indlemmet i det kongelige Bibliothek[1]). *Torfæus har nederst paa fol. 32b skrevet* hjer vantar vid heilrœde Brynhilldar ⁂ (*tætved er udraderet noget, som synes skrevet med lidt ældre Haand*); *og øverst paa fol. 33a har han skrevet* ⁂ λογος ακεφαλος. *Øverst paa første Side af det nœstsidste af de 8 tomme Blade staar med ny Haand:* her vantar micit i.

Et Brudstykke af et Haandskrift, der har indeholdt samme Digtsamling i en noget forskjellig Form, foreligger i den paa Island skrevne Membran No. 748. 4⁰ i den arnamagnœanske Samling paa Universitetsbibliotheket i Kjøbenhavn, her i Udgaven betegnet ved A. *Arne fik Bogen fra Bœr í Flóa paa Sønderlandet. Kun de 6 første Blade høre til Digtsamlingen.*

Ligesom i R *er her overalt skrevet fortløbende. Begyndelsen af et nyt Digt er betegnet ved rød Overskrift og stor rød Initial; Begyndelsen af et nyt Vers ved stor sort Initial. Der er 29 Linjer eller deromkring paa Siden. Begyndelsen af Skindbogen mangler; det første levnede Blad begynder inde i* Hárbarðsljóð *med Ordene* miña vœrka þǫr ær allir menn of sæ. (*V. 19, L. 7*).

Haandskriftet indeholder Hárbarðsljóð *fra nysanførte Ord af fol. 1a—fol. 1b, L. 17 (Udg. S. 99, sidste Linje—S. 104).*

balldrs drǫmar *1b, 18—2a, 11 (Udg. S. 135—138).*

Skirnis mal *2a, 11—2b nederst (Udg. S. 90—S. 94, V. 27, L. 8). De sidste Ord paa fol. 2b er* eñ fræni ormr með firum. *Efter dette Blad er Lacune, hvorved Slutningen af* Skírnismál *er tabt.*

Det følgende levnede Blad begynder inde i Vafþrúðnismál *med Ordene* æði dvgir (*V. 20, L. 2*), *og dette Digt er bevaret til Enden: 3a—3b, 10* (Udg. S. 67—74). Derpaa følger*

fra hrǫðvngi konvngi *3b, 9*—4a, 16 (Udg. S. 75—S. 76b, L. 39).*

grimnis mal *4a, 17—5b, 6* (Udg. S. 76b, V. 1—S. 88).*

hymis kviða *5b, 6*—6b, 4* (Udg. S. 105—112).*

fra niðaði konvngi: *de tre nederste Linjer paa fol. 6b (Udg. S. 163a).*

Efter fol. 6b er igjen Lacune, hvorved vi har tabt alt, hvad Skindbogen foruden det nævnte har indeholdt af Digtsamlingen.

Den største Del af Haandskriftets øvrige Indhold vedkommer Snorra Edda og er trykt i den AM. Udgave af SnE. II, p. 397—494. Deraf at Haandskriftet nederst paa fol. 6b har Begyndelsen af den prosaiske Indledning til Vǫlundarkviða, maa vi slutte, at det ogsaa har indeholdt heroiske Digte, og da vel rimelig tildels de samme

---

[1]) *Edda Sæm. ed. AM. I, p. VIII.*

som R. *Da det ikke er sandsynligt, at en hel Række af Gudekvæder har fulgt efter Völundarkviða, saa tør vi ogsaa slutte, at de indbyrdes sammenhørende to Blade 1—2 af* A *med rette stilles foran fol. 3—6, der ligeledes indbyrdes høre sammen.*

Dette Haandskrift maa være noget yngre end R *og er rimelig skrevet i Begyndelsen af 14de Aarhundred*[1]*. Det er i Udgaven lagt til Grund ved* Vegtamskviða *eller* Baldrs draumar; *ved de øvrige Digte er det benyttet saaledes, at jeg derfra har optaget i Teksten de Læsemaader, som jeg holdt for rettere eller alderdommeligere end de, der fandtes i* R. *I Anmærkningerne ere alle andre Afvigelser fra* R *anførte med Undtagelse af de blot og bart orthographiske; dog ere ogsaa saadanne nævnte, naar jeg troede, at de mulig kunde have nogen Betydning for Tekstkritiken. Om de Regler, efter hvilke Stykker af dette Hskr., ligesom af de i det følgende nævnte Skindbøger, ere aftrykte, henvises til hvad ovenfor er sagt ved* R.

Skrivemaaden i Skindbogen vil man kunne se af Aftrykket af Vegtamskviða og af de i Anmærkningerne fra dette Hskr. anførte Ordformer, samt af SnE. II, 397—494; jeg holder det for unødvendigt at omtale den nærmere. Det kan her nævnes, at Krøllen ˢ *over Linjen efter en Konsonant i Slutningen af et Ord kan betegne* r: þytr *Grím. 21;* dᵛpr *o:* drýpr *Grím. 26;* vinr *Hým. 6; rimelig ogsaa* þvndr *Grím. 21; herpaa var jeg i Anm. til disse Steder endnu ikke bleven opmærksom.*

A *har i det hele yngre Sprogformer end* R*; jeg skal nævne endel spredte Eksempler:* v, vm *er det almindelige i Endelser,* o, om *sjældent;* œ *er blevet til* æ (ę, ė)*; Stammevokalen i* sǫkkvask, gleggr *betegnes ved* ǫ. *Der skrives* igægnvm, frerinn, gerva, *ikke* igognom, frǫrinn, gorva; dyra, dyrvm, *ikke* dvra, dvrom; gvði *Grím. 38, dog* goði *i 39;* giǫrvm *Hým. 6,* giǫrr *Hým. 38;* bæar *Hým. 26. 27, dog ogsaa* bǫia *Grím. S. 75b;* iovm *Grím. 30, ikke* iom; son *Grím. 2, Hým. 11,* vín *Hým. 26, hvor* R *har bevaret Nominativmærket;* rvndit *Hým. 32 for* hrundit; þer *Hým. 38 for* er; var *Skírn. 17 for* ór, varv *Hým. 33 for* óro; líkr *Hým. 2 for* glíkr. Í *er den almindelige Skrivemaade for Præpositionen,* fyrir *Hým. 88.* þǫktv *Grím. 6,* þaktr *Grím. 15,* sǫktiz *Hým. 24 med* t, *ikke med* þ; Fiølld *Vaf. 44,* ǫldr *Hým. 39,* dæmdag *Hárb. 30,* vndi *Hárb. 30 med* d, *ikke med* þ *eller* ð. *Ogsaa hvor* R *har bevaret Endelserne* omc, azc, *har* A vmz (umz), az. *Det enkeltstaaende* ek *har* A *sjældnere bevaret end* R, *saaledes har* A gladda æc *Hárb. 30;* barða æc *Hárb. 36;* fræistaða *Vaf. 44;* vera *Grím. 1;* var *Grím.*

[1]) *neppe tidligere. „seculo XIV. ineunte vel antius exaratum" SnE. ed. AM. I, p. VIII.*

50. Hárb. 40; hafða *Hárb. 39, hvor* R *har* gladdac, barþac, freistaþac, berac, varc, hafdac; *dog Grím. 52* sagðat A = sagðir R. A *skriver* dæilldag *Vaf. 55;* dæmdag *Hárb. 30, hvor* R *har* deildac, dǫmþac, *dog Hárb. 23* varðak A = bardag R, *Hárb. 24* fylgdag AR, *Hárb. 24* sættak A = sęttac R. *I Skírn. 20 skriver* A i ænkis, R manzcis; *Skírn. 24* A manz ænskis, R manzcis.

Men naar vi sé bort fra Sprogformernes Ælde, maa begge Haandskrifter siges at være væsentlig lige gode; i de enkelte Tilfælde, hvor de afvige fra hinanden, har snart det ene, snart det andet bevaret det ægte og oprindelige. Vi har i R *og i* A *ikke indbyrdes uafhængige Optegnelser af to forskjellige Mænd, der hver for sig nedskrev Digtene, som de havde hørt dem i Folkemunde; men begge Haandskrifter stamme utvilsomt (for de Digte Vedkommende, som findes baade i det ene og det andet) fra én og samme skriftlige Kilde, dog ikke umiddelbart, men gjennem flere Mellemled. Tilstrækkeligt Vidnesbyrd herom give allerede de saagodtsom ordret overensstemmende prosaiske Stykker i flere Digte (Grímn., Skírn., Völund.). Men det er ogsaa tydeligt af andre Omstændigheder: de følges ofte ad ved tilfældig Omskiftning i Skrivemaaden, saaledes har i Grím. 45 begge i L. 6* ęgis, *i L. 7* ægis; *i Hárb. 24 begge i L. 2* fylgdag, *i L. 4* sęttac R, *ligesom* sættak A; *Hárb. 48, L. 3 begge* mvntv, *men Hým. 26* Mvndo R, Mvndv A. *De have mange Feil tilfælles, hvoraf nogle ikke vel kan forklares uden som Afskriverfeil; saaledes synes paa følgende Steder, hvor begge Hskr. stemme overens, Teksten feilagtig: Vaf. 27, L. 4—6 mangler; Vaf. 31, L. 4—6 mangler; Vaf. 34, L. 2* f. d. *e.* fróðan *for* svinnan; *Grím. 17, L. 6* oc *for* at; *Grím. 18, L. 6* vito (vitv) hvat *for* vito við hvat; *Skírn. 1, L. 1—2 Stavrim mangler; Skírn. 7, L. 2* sam manni A, en man R *for* manni; *Skírn. 12, L. 3 mangler; Hárb. 22, L. 4 og 36 mangler* þá; *Hárb. 44, L. 3* skavgvm A, scogom R *for* haugum; *Hárb. 45, L. 3* scoga R, skoga A *for* hauga. *Ved gjentagen Afskrivning ere dog flere Afvigelser fremkomne, til hvilke vi ikke altid kan paavise Anledningen; vi sé saaledes, at Digtenes Rækkefølge tildels er forskjellig i de to Hskrr., uden at vi kan slutte, i hvilken Orden de har fulgt paa hinanden i Stammehskr. Da Völundarkviða i* A *følger umiddelbart efter Hýmiskviða, saa maa Lokasenna enten aldeles have manglet i dette Hskr. eller ogsaa den prosaiske Indledning have havt nogen anden Form end i* R, *ti Ordene* sem nú er sagt (*L. 4*) *kan kun staa, naar Hým. er det umiddelbart foranstaaende Digt. Jeg finder ikke noget Spor til, at Teksten i* A *ved de Digte, som ogsaa findes i* R, *foruden den for begge disse Hskrr. fælles Kilde skulde forudsætte ved Siden*

deraf Benyttelsen af et andet ældre Hskr. (ti af Linjen ænn brimir sverða *S. 85b kan dette ikke med Sikkerhed sluttes); men* Baldrs draumar *er vel hentet fra en anden Kilde, ti havde dette Digt staat i Stammehskr. for* R *og* A, *saa vilde det neppe mangle i* R.

Disse to Skindbøger ere de to eneste bevarede Haandskrifter, ældre end 17de Aarhundrede, der indeholde en Samling af de mythisk-heroiske Kvæder, som her udgives; dog give andre gamle Skrifter, som senere skal omtales, Kundskab om andre lignende Samlinger eller om andre Recensioner af samme Samling. Et af de forhen nævnte Digte findes alene for sig fuldstændig afskrevet i et gammelt Haandskrift.

Af Völuspá er der nemlig en Afskrift, som er trykt her i Udgaven S. 19—26, i det Stykke af Hauksbók, *som findes i den Arnamagnæanske Samling No. 544, 4°; denne Afskrift ligesom Hauksbók idethele har jeg betegnet ved* H. *Om dette mærkelige Haandskrift gives udførlig Underretning af P. A. Munch i Ann. f. nord. Oldk. 1847, navnlig S. 180—198; af Jón Sigurðsson i Antiq. Tskr. 1846—1848, S. 108—115; af Guðbrandr Vigfússon i Biskupa ss. I, S. XI—XIX, og af Jón Þorkelsson i Fortalen til Nokkur blöð úr Hauksbók, Reykjavík 1865. Af de gjennem disse Afhandlinger meddelte Oplysninger skal her fremhæves, at Haandskriftet, som for største Delen er skrevet med Hauk Erlendssons egen Haand, er kommet fra Vestfjordene: Arngrímr Jónsson fik Bogen fra Ögr i Ísafjarðarsýsla; vest i Island synes ogsaa Hauk selv og Teit Paalssön, der i 14de Aarhundred eiede Bogen, at have boet. Afskriften af Völuspá er 7de Stykke af Skindbogens Indhold, som Arne Magnussön opregner det (6te Stykke er Delineatio urbis Hierosolymorum); den er ikke skreven med Hauks egen Haand, men af en anden Islænding, efter Jón Sigurðsson neppe senere end 1330. Afskriften indtager omtrent 2½ Side; den begynder med tredje Linje paa Siden; gammel Overskrift mangler. Paa samme Side staa øverst to Linjer, som Jón Sigurðsson har læst saaledes:* þar ... sionvm ok rioða með keflit allt ok rist .... krossin með keflis endanvm ok vigðu siðan | ..... ser (?) g.. gv in nomine patris. *Han bemærker derom: „Hvortil denne Stump hører, véd jeg ikke. I Cod. AM. 281. 4° [hvori findes Stykker afskrevne efter Hauksbók paa en Tid, da denne var fuldstændigere end nu] finder jeg det ikke; det lader kun til at der berettes om nogle Indvielses-Ceremonier. Altsaa maa vel næste Blad foran Völuspá være tabt.“*

Pergamentet er paa de tre Sider i H, *hvor Völuspá er afskreven, meget slidt og mørkt, saa at mange Bogstaver og hele*

Ord i Afskriften nu ere meget vanskelige at læse eller endog ulæselige. Jeg har søgt nøiagtig at angive, hvad der er tvilsomt, men det tør vel være, at gjentaget Eftersyn af skarpe og øvede Øine ogsaa paa andre Steder vil kunne rette min Læsning. Navnlig er det meste af de 3 nederste Linjer paa anden Side saagodtsom ulæseligt. Bag i Udgaven meddeles en Kopi af de 4 nederste Linjer (46, 7 fra friggiar. *47. 48. 49), i hvilken Originalens Bredde gjengives, saa at man kan sé, hvor stort Rum det, som nu er ulæseligt, har indtaget; derimod gjør denne Kopi ikke Krav paa nøiagtig at gjengive Bogstavformerne i* H.

Der er mange og væsentlige Forskjelligheder mellem de to Afskrifter, vi har af Völuspá som Helhed; hver af dem har bevaret mange ægte Stropher, Linjer og enkelte Udtryk, som i den anden ere tabte eller forviskede; ogsaa i Versenes Rækkefølge afvige de meget fra hinanden. Dette vil man tydelig sé ved følgende Sammenligning, i hvilken jeg oftere ikke har taget Hensyn til den forskjellige Inddeling af Stropherne.

R	H	R	H
Strophe	Strophe	Strophe	Strophe
1—20	1—21	43	31
21—25	26—29	44	37—38
26—28	22—24	45	39—40,1—4
29—34	mangler	46—48	42—44
35,1—4	mangler	49	41
35,5—8	30,5—8	50—51	45—46
36	mangler	52	mangler
37—38	34—35	53	jfr. 48—49
39—40	25	54—61	50—57
41—42	32—33	62	59

Særlig mærkes, at R *7,3—4; 15,9—10 mangle i* H.

Derimod mangle H *7,3—4; 11,5—6; 13,5—8; 30,1—4; 36; 38, 3—4; 40,5—8; 47; 48,1—4 (bortsét fra andre Afvigelser i denne Strophe); 53,5—6; 58 i* R.

Paa enkelte Steder har de to Afskrifter Udtryk, der svare til hinanden i Mening, men som i Lyd og Træk gaa vidt fra hinanden; jvfr. saaledes 40,1 Austr sàt R *med* Austr býr H; *44, 5—6* fjölð veit hon frœða, fram sé ek lengra R *med:* framm sé ek lengr, fjölð kann ek segja H; *56,3—4:* gengr Óðins sonr við úlf (*skulde hede* orm) vega R *med:* man (?) Óðins sun ormi mœta H.

Disse store Forskjelligheder synes at vise, at de to Afskrifter udspringe fra forskjellig Tradition, og ikke stamme fra samme skriftlige Kilde. Dog ere Afskrifterne i R *og* H *nærmere beslægtede med hinanden end de hver for sig ere med de Afskrifter*

af enkelte Vers af Völuspá, som foreligge i 3 Hskrr. af Snorra-Edda (se om disse nedenfor). Herpaa skal anføres nogle Eksempler, hvorved Tallene have Hensyn til den først trykte Tekst af Völuspá og „a" betegner RH, *„b" Afskrifterne af SnE. 3,2. a.* þar er Ýmir bygði; *b.* þat (þar U) er ekki var. *5. a. L. 9—10 foran L. 7—8. b. L. 7—8 foran L. 9—10. 12,7. a.* Reginn. *b.* Rekkr. *13,4.* Hanarr. *b.* Hár *eller* Hárr. *15,2. a.* Dólgþrasir. *b.* Dólgþvari. *15,3. a.* Haugspori. *b.* Hugstari. *15,4.* hlevangr R; hlevargr H. *b.* hleðiolfr rW; hleiþolfr U. *15,5—6 kun i b; mangler i a. 16,3. a.* Fjalarr. *b.* Falr. *19,3. a.* ausinn. *b.* heilagr. *38,1. a.* sa hon R; sier hon H. *b.* veit ek. *39,1. a.* Sá (Ser H) hon þar. *b.* Skulu þar. *39,7. a.* svg R; savg H. *b.* kvelr. *57,1. a.* ter sortna. *b.* mun sortna. *64,1. a.* sér hon. *b.* veit ek; *det samme Forhold i 55. 56. Herimod kan ikke Enkeltheder veie op, som at i 11,9* W *ligesom* RH *har* Ái, *medens* rU *har* Óinn, *der maa være det rette, da* Ái *siden nævnes; at* H *i 40,1 har* býr *ligesom Codd. af SnE., medens* R *har* sat; *at* H *og Codd. af SnE. i 50,7 har* niðfölr, R neffölr. *Navnlig maa det mærkes, at* R *og* H *har endel Feil tilfælles; saaledes i 11,9.* Ái *for* Óinn; *13,4* Hanarr *for* Hannarr; *13,10* Eikinskjaldi, *der rimelig er feilagtigt; 15,5—6 mangler i begge; 17,1* þriar *for* þrír; *24,7* vigspá *for* vigská; *enkelte af disse Feil kan være indkomne allerede ved Digtets mundtlige Forplantning; men andre, især* þriar *for* þrír, *synes at give et Vink om, at uagtet de to Afskrifters Tekster i det væsentlige grunde sig paa to forskjellige, om end beslægtede, Optegnelser efter mundtlig Tradition, saa er dog ved Siden heraf i den ene af dem benyttet en Optegnelse, der har stammet fra samme skriftlige Kilde som den anden Afskrift.*

Et Par Kvæder, der maa siges at være ensartede med de i den gamle Samling optagne og som derfor nyere Afskrivere og Udgivere med rette har forenet med disse i én Samling, findes alene for sig afskrevne i gamle Skindbøger:

Rígsþula (*Navnet* Rígsmál *bør forkastes, se Tillæg til Digtet*) *findes paa et Blad i Cod. AM. 242 fol. Denne Skindbog, der i Udg. er mærket ved* W, *codex Wormianus, Orms-Edda, eiedes tidligere af Arngrímr Jónsson, der gav den til Ole Worm (Catal. codd. perg. quos ... possidet Arnas Magnæus, cod. AM. Nr. 435 a. 4°. vita Sæmundi i Edda Sæm. ed. AM. I, XVI). Haandskriftet, hvori der er mange Lacuner, vedkommer forøvrigt Snorra Edda; det er, ligesom alle Hskrr., efter hvilke Digtene i den saakaldte Sæmundar Edda ere udgivne, skrevet af en Islænding og er rimelig fra Midten af 14de Aarh. (SnE. ed. AM. II, p. VI). Digtet (Udg. S. 141—149) begynder øverst paa Siden uden Overskrift; det strækker sig over begge Bladets Sider, saa at*

ogsaa anden Side er fuldt beskreven, og intet tyder paa, at Digtet der er sluttet. Følgende Blad mangler nu, og paa dette har Digtet sikkert været fortsat; ligesaa mangler nærmest forudgaaende Blad. Vi har i dette Hskr. ikke første Optegnelse af Rígspula efter mundtlig Tradition, men Afskrift efter et ældre Hskr.; dette viser f. Eks. Skrivfeilene i V. 39. Ligeledes ere alle i det følgende nævnte Digte kun bevarede i Afskrifter efter ældre Haandskrifter.

Hyndluljóð (*Udg. S. 152—162*) *er skrevet i* Flateyjarbók, *No. 1005 fol. i det kgl. Bibl. i Kjøbenhavn gl. Samling. Haandskriftet er her betegnet ved* F; *da Fortalen til den fuldstændige Udgave af det endnu ikke er kommen, henvises midlertidig til Müllers Beskrivelse i Sagabibl. III, 437—449.* F, *som af Biskop Brynjolv blev erhvervet fra Flatey i Breiðifjörðr, er skreven fra 1387—1395, for største Delen af Præsterne Jón Þórðarson og Magnús Þórhallsson; Hyndluljóð er afskrevet af den sidstnævnte og, da Digtet er tredje Stykke i Bogen og staar paa Spalte 4—5, maa det have været ved 1387. Digtet har rimelig fundet sin Plads i Hskr. paa Grund af sin Forbindelse med de som 7de Stykke optagne Slægtregistre (Flat. I, 24—26), i hvilke ligeledes de navnkundigste Kongeætter føres op til Halvdan den gamle og hans 18 Sønner (Keyser, Efterladte Skrifter I, 247).*

Da R *danner Grundlaget for nærværende Samling, har jeg ved Ordningen af de hidtil nævnte Digte i det hele holdt mig til den. I to Tilfælde var det nødvendigt at afvige fra den gamle Skindbog: at et af de Digte, hvori Thor optræder, Alvíssmál, stilles efter Kvædet om Volund, som dog maa kaldes en Heros, har vist ingen dybere Grund, og derved adsplittes ialfald det sammenhørende; og at Digtet om Helge Hjorvardssøn bør staa foran første Digt om Helge Hundingsbane, er klart. Tillige har jeg, da det syntes ønskeligt at holde sammen de Digte, som hørte til samme Hovedgruppe, ladet Vegtamskviða følge umiddelbart efter de i* R *bevarede Gudekvæder; og herefter er trykt Rígspula og Hyndluljóð, da disse Digte føre over fra Gudesagnene til de heroiske Sagn. Hvis man ikke vilde binde sig til* R, *kunde man ordne Gudekvæderne paa forskjellige Maader efter forskjellige Synspunkter. Først maatte ialfald stilles Völuspá, som omfattende den hele Mytheverden; da Spaadommen kvædes for Odin, kunde man derfra naturlig gaa over til de Digte, som nærmest ere knyttede til Odin: Hávamál, Vegtamskviða, Vafþrúðnismál, Grímnismál; herefter kunde følge Hárbarðsljóð, hvori Odin (som Haarbard) og Thor træde op imod hinanden; saa de Digte, der nærmest høre til Thorsmythen: Þrymskviða, Alvíssmál, Hýmis-*

kviða, og Lokasenna (skjønt dette sidste fører den hele Gudeflok frem); endelig et Digt fra Frøysmythen: Skírnismál.

Jeg har ligeledes beholdt i det hele uden Forandring de i ubunden Stil meddelte Stykker i R, *uagtet de ofte mindre godt passe til Digtene; undertiden kan Forvirringen være forvoldt ved Afskrivere, som i de indledende Stykker foran H. Hjörv. og Sigrdr., men Feilen maa andensteds rimelig hidrøre fra Digtenes Samler, saaledes i Fortællingen foran Lokasenna (se Anm.); i Indledningen til Reginsmál, hvor det fortælles, at Sigurd kaarer sig Hesten Grane, uagtet Gripisspá er indsat foran, hvilket Digt lader Sigurd paa Granes Ryg komme til Griper.*

Vort Kjendskab til mange af de Kvæder om Guder og Heroer, som ere optagne i den nævnte gamle Samling, betrygges og udvides ved Snorra Edda *eller egentlig* Edda *uden nærmere Bestemmelse. De Haandskrifter af dette Værk, som vi her behøve at tage Hensyn til, ere følgende:*

Codex regius, Konungs-Edda, No. 2367. 4°, paa det kgl. Bibl. i Kjøbenhavn, gl. Samling, her betegnet ved r; *skreven rimelig i første Halvdel af 14de Aarh. og kjøbt af Biskop Brynjolv i Skaalaholt 1640.*

Codex Wormianus, W; *se S. XXIV.*

Uppsala-Edda, her mærket U, *skreven ved Aar 1300. Skindbogen, som fra først af vistnok eiedes af en af Sturlungerne og som længe bevaredes i Borgefjorden, blev af Jón Rugmann bragt til Sverige og kom siden i Grev Magnus Gabriel de la Gardies Eie; han gav den i 1669 til Univ.-Bibl. i Upsala. Det af Indholdet, som hører til Edda, er trykt i SnE. ed. AM. II, 250—396. Om Bogen se Dipl. Isl. I, 498 f.*

Cod. AM. 748. 4°, A; *omtalt S. XIX ff.*

Cod. AM. 757 4°; et meget fillet og utydeligt Brudstykke, skrevet omkring Midten af 14de Aarh., trykt i SnE. II, 501—572.

Cod. AM. 1eß fol., trykt i SnE. II, 573—627. Skindbogen, som vistnok har været i en af Sturlungernes Eie, er skreven i 1ste Halvdel af 14de Aarh., efter 1310 (jfr. Dipl. Isl. I, 503 f.).

Orms-Eddu-brot, Wb, *Brudstykke, nu kun paa* 1½ *Blad, fra omtrent samme Tid som* W *og bevaret sammen med dette Hskr.; trykt i SnE. II, 495—500.*

I Eddas første Afsnit, Gylfaginning, *der giver et Omrids af den mythiske Verdenshistorie, anføres Stropher af mange af de i den før omhandlede Samling optagne Gudekvæder; de indledes enten med Nævnelse af det enkelte Kvædes Navn (f. Eks.* Svá segir í Völuspá) *eller af dens Navn, i hvis Mund Strophen er*

lagt (f. Eks. Svá sem hér er sagt, at Óðinn mælti sjálfr við þann *is*, er Loki heitir), *eller med et aldeles ubestemt:* Svá sem hér segir *ell. lign. Der anføres af Völuspá 28 Stropher (dog ikke alle fuldstændig, én to Gange), en hel Del af Vafþrúðnismál og Grímnismál, enkelte af Hávamál, Skírnismál og Lokasenna. Kun én Strophe af et af de heroiske Digte (Fáfnismál) citeres; desuden én Strophe af* „Völuspá hin skamma", *som vi gjenfinde i det i Flatøbogen optegnede* Hyndluljóð, *hvilken Omstændighed bestyrker, at man i nyere Tid har havt Ret i at føie dette Digt til de i den gamle Samling forenede Gudekvæder. Nøiagtig Paavisning af disse Citater i Gylfaginning er given i Anmærkningerne til de enkelte Digte og Stropher. Ogsaa de i prosaisk Form meddelte Fortællinger i Gylfag. bør tages paa Raad med, naar vi helt igjennem skal søge at restituere Kvædernes ægte Form, ti disse Fortællinger grunde sig hovedsagelig paa Vers, og vi kan da ofte gjennem Ordene i den prosaiske Fremstilling skimte den Form, hvori et Digt eller en Strophe har været kjendt af Snorre Sturlasson; der synes nemlig ikke at være tilstrækkelig Grund til at forkaste Udsagnet i den kun omtrent 60 Aar efter Snorres Død skrevne Uppsala-Edda (AM. Udg. II, 250), at han har sammensat ogsaa Gylfaginning*[1]*). Saaledes se vi f. Eks. af den prosaiske Fortælling i SnE. I, 62, at Snorre har kjendt Linjerne:* þeir er hörg ok hof hátimbruðu *i Vspá I, 7; af SnE. I, 72, at han i Vspá I, 20 har kjendt Udtrykket* ór þeim *sal (men ikke* sæ*). Ogsaa i Prosafortællingen finde vi én Strophe (15de) af Fáfn. benyttet.*

I det andet Afsnit af Edda: Skáldskaparmál, *som af de gamle énstemmig tillægges Snorre, anføres V. 43 af Grímnism. og V. 20. 30 af Alvíssm. De i Prosa meddelte Oplysninger om Skaldebetegnelser for Guder eller forskjellige Gjenstande i Naturen har ofte Hensyn til Udtryk i de Gudekvæder, af hvilke Stropher ellers i Snorres Værk citeres: saaledes ere flere af de i SnE. I, 472 opregnede Navne paa Sol og Maane hentede fra Alvíssm. 16. 14; Udtrykket* bölvasmiðr *om Loke (SnE. I, 268) gjenfindes i Lok. 41, ligesom Forfatteren ved* rœgjandi goðanna *vel har tænkt paa Lok. 55; o. s. v. Men af større Betydning er Skáldskaparmál for de før nævnte heroiske Digte; ti her fortælles i Korthed efter gamle Kvæder Volsungesagnet lige-*

---

[1]) *Vi kan her og i det følgende se bort fra, at enkelte Stykker i Gylfaginning rimelig ikke har hørt til Skriftet i dets ældste Form, f. Eks. Cap. 10 (SnE. I, 54 f.) om* Nótt *og hendes Æt (jfr. Bergmann Fasc. de Gulfi p. 37), ti disse Stykker kan ialfald ikke være meget yngre end Snorres Tid.*

fra Æsernes Bod for Otr; to Stropher af Fáfnismál anføres i denne Fortælling. Ogsaa synes Forfatteren at have havt Reginsm. V. 23 for Øie, hvor han nævner (I, 330) systir Mána *blandt Skaldeudtryk for Solen. Ved Fortællingen om Halvdan den gamle (SnE. I, 516) og hans Ætlinger (I, 522) har vistnok ved Siden af andre Kilder Hyndluljóð været benyttet.*

Snorra Edda er af saameget større Vigtighed for den kritiske Behandling af Digtene, fordi den Tekst af disse, som dette Skrift lærer os at kjende, ikke udspringer fra samme skriftlige Kilde som den, der foreligger os i R. *Forfatteren af Edda kan ikke have kjendt noget Haandskrift af den Digtsamling, som er os levnet, saaledes som Müller (Sagabibl. II, 100 f.) mener; han ytrer sig herom saaledes: „Jevnligen citerer Snorres Edda enkelte Stropher af de Sange, den anden Samling har opbevaret; men de Sange, som Snorres Edda helt har optaget, er netop saadanne, der slet ikke findes i den anden Samling, hvilken Omstændighed neppe kunde være blot Tilfældets Værk. Dette antyder, baade at den saakaldte Sæmunds Edda maa være ældre end Snorres, og at der ingen anden Samling gaves af de ældste Sange.“ Disse Grunde synes ikke overbevisende: de Kvæder, som i sin Helhed ere optagne i Snorra Edda, ere med Undtagelse af Grottesangen alle af navngivne Skalde og digtede i kunstigere Versemaal; deres fuldstændige Optagelse kan da her intet bevise, især da Edda tillige optager mangfoldige Brudstykker af navngivne Skaldes Digte. Og hvad Grottesangen angaar, saa er der Grund til at tro, at først en senere Afskriver har meddelt den i sin Helhed (se S. 325a Anm.); men selv om allerede Forfatteren havde optaget den fuldstændig, saa kunde heraf intet sluttes, saameget mindre, som den største Del af Völuspá, navnlig hele Afsnittet om Guders og Jotners sidste Kamp, er optagen i Snorra Edda, uagtet dette Kvæde ogsaa findes i vor Digtsamling; paa den anden Side anfører Snorre kun enkelte Stropher af flere Digte, som ikke* R *har. Meget synes tværtimod at vise, at Snorre ikke kan have kjendt vor Digtsamling; havde dette været Tilfældet, havde han rimelig tilføiet mangt et Sagntræk, som vi nu savne hos ham, og navnlig maatte han vistnok have fortalt mangt anderledes, end han nu har gjort. Dog bliver det ofte umuligt at afgjøre, om Snorre har kjendt et Digt eller ikke.*

Første Strophe i Hávamál er i Digtet lagt i Odins Mund, medens den i SnE. kvædes af Gylve. Denne Forandring kan Snorre have foretaget paa egen Haand, men det er dog muligt, at han havde hørt Strophen i anden Forbindelse, end den, hvori R *har den; ti der er i SnE. intet Spor til, at Forfatteren har*

kjendt Hávamál som Helhed. Mythen om Suttungsmjøden er i SnE. fortalt efter andre Kilder; der siges intet om, at Rimturserne gaa til Valhall for at spørge efter Bolverk (Háv. 109), eller om, at Odin har svoret Suttung Ed (Háv. 110); voveligere er det at slutte noget deraf, at der i SnE. ingen Hentydning er til Mythen om Billings Datter (Háv. 96—102). Sidste Afsnit af Háv., som man i nyere Tid har kaldt Rúnatalsþáttr Óðins, *synes Snorre at have kjendt, hvilket vi ter slutte af Ynglingasaga; jævnfør:* Óðinn kunni svá gera, at í orrostum urðu óvinir hans blindir eða daufir eða óttafullir, en vápn þeira bitu eigi heldr en vendir (*Cap. 6*) *med Háv. 148*[1]); Þat kunni hann enn at gera með orðum einum, at sløkkva eld ok kyrra sjá ok snúa vindum hverja leið er hann vildi (*C. 7*) *med Háv. 152. 154;* stundum vakti hann upp dauða menn ór jörðu eða settist undir hanga (*C. 7*) *med Háv. 157; kanskje er ogsaa Háv. 138 Kilden, om end ikke den eneste, til:* er hann var at kominn bana, lét hann marka sik geirsoddi (*C. 10*); *Háv. 158 til:* Þat var háttr hans, ef hann sendi menn sína til orrostu eða aðrar sendifarar, at hann lagði áðr hendr í höfuð þeim ok gaf þeim bjanak; trúðu þeir, at þá mundi þeim vel farast (*C. 2*).

Den prosaiske Fortale til Skírnismál i R *og* A *kan Snorre ikke vel have kjendt, thi hos ham er det Njord, som beder Skirner spørge Frøy, om hvem det er, som har gjort ham vred, medens det hist er Skade. — Af Hárbarðsljóð er intet Spor i SnE.; i Digtet siges (V. 19) at Thor kastede Thjasses Øine op paa Himlen (jfr. Brages Vers i SnE. I, 318); dette strider mod Fortællingen i SnE. I, 214; og i SnE. siges intet om, at Trællene efter Døden komme til Thor. Dog ter man heraf neppe slutte, at Snorre ikke har kjendt Digtet. Dette synes derimod sikkert at være Tilfældet med Hýmiskviða, ti Snorre fortæller (I, 166—170) Mythen om Hymer efter en anden Kilde, uden at nævne flere væsentlig afvigende Træk, som findes i Hýmiskviða. — Lokasenna synes Snorre ikke at kunne have havt skreven for sig; ti han anfører et Vers, som er opstaat ved Sammenblanding af tre forskjellige, og kan da kun have citeret efter Hukommelsen. Hans Fortælling om Fimafengs Drab stemmer ikke overens med den prosaiske Fortale i* R, *og han kan derfor ikke vel have kjendt denne. Det prosaiske Stykke efter Digtet fortæller, at Lokes Søn Narve blev omskabt til en Ulv; i SnE. heder det derimod, at det var Vale. — Mythen om Thors Hammerhentning nævnes ingensteds i SnE., men deraf vover jeg dog ikke at slutte,*

---

[1]) *Snorre har kanskje forstaat* bítat þeim vápn né velir *som „deres Vaaben bide ligesaalidt som Kjæppe".*

at Þrymskviða har været Forfatteren ubekjendt. Derimod synes det tydeligt, at Snorre ved Fortællingen om Balders Død (I, 172 ff.) ikke har benyttet Vegtamskviða; dog gjøre Ordene: „Baldr enn góða dreymdi drauma stóra ok hættliga um líf sitt. En er hann sagði Ásunum draumana, þá báru þeir saman ráð sín“ *det rimeligt, at Snorre har kjendt et Kvæde, der havde en Strophe, som stemte overens med Vegt. Str. 1. Alene i Uppsala-Edda (SnE. II, 296) nævnes blandt Skaldebetegnelser for Odin* aldinn gautr, *hvilket Udtryk vistnok er laant fra Vegtamskv.*

Hvilke af de i R *optagne Volsungekvæder Snorre har kjendt og hvilke ikke, lader sig kun for en ringe Del tilnærmelsesvis bestemme. Sigurðarkviða II (Reginsmál) har han benyttet; af Fáfnismál anføres Stropher, dog synes det tvilsomt, om han har havt Slutningen af dette Digt og Sigrdrífumál i samme Form som i* R, *ti Valkyrjen, hvis Tryllesøvn Sigurd bryder, kalder sig hos Snorre (I, 360) Hild (jfr. Helr. Br. V. 7), ikke Sigrdriva. I hans prosaiske Fortælling finde vi Gjengivelse af Stropher i* Sigurðarkviða hin skamma, Atlakviða *og* Atlamál. — *I Fortællingen om Sorles og Hamders Død, der grunder sig paa forskjellige Kilder, slutte Ordene:* „Þá mælti Hamðir: Af mundi nú höfuðit, ef Erpr lifði“ *(SnE. I, 370) sig til Hamðism. 28, men at Snorre ikke har havt for sig hele dette Digt, som det er optegnet i* R, *og navnlig ikke V. 13, vise temmelig sikkert Ordene:* En er þeir kómu á leið, þá spurðu þeir Erp — — — betr væri nú at Erpr lifði *(se SnE. I, 368).*

Snorre synes saaledes ikke at kunne have havt for sig noget Haandskrift af den Digtsamling, som vi kjende fra R. *Bergmann (Poëmes Isl. p. 174 f.) og Rosselet (Isl. Literatur: Ersch u. Gruber Encycl., II. Sect., 31 Theil, S. 253b. 265b) har fremsat den modsatte Mening, at Samleren af Kvæderne har kjendt og benyttet Snorra Edda; de beraabe sig paa den store Lighed i Udtryk, som paa flere Steder*[1]) *findes mellem SnE. og prosaiske Stykker i* R, *og udhæve navnlig Indledningen til Lokasenna, hvor SnE. har den rigtigere Fremstilling. Men Overensstemmelsen i Udtryk forekommer mig her ikke at være saa stor, at den nøder os til at antage én skriftlig Original, og ligesaalidt ved de andre prosaiske Stykker, naar jeg undtager Indledningen til Guðr. hvöt:*

---

[1]) *De Steder, hvilke det her gjælder, ere: Skírnism. S. 90a jfr. SnE. I, 120; Lok. S. 113—114a jfr. SnE. I, 336—338; Lok. S. 122b—123 jfr. SnE. I, 182—184; de prosaiske Stykker i Sig. II, S. 212—215 jfr. SnE. I, 352—358 øverst; Fáfnism. S. 219a jfr. SnE. I, 358; de prosaiske Stykker i Fáfn. S. 223*

leþ (*SnE. II, 574*); *Varianter i Parenthes fra* r.

Eptir þat sneri (fór) hon til sjóvar ok hljóp á sjóinn ok vildi drekkja (týna) sér, en hana rak yfir fjörðinn, ok kom hon þá á þat land, er átti Jónakr konungr. En er hann sá hana, tók hann hana til sín ok fékk hennar; þau áttu üj sonu þá er svá heita: Sörli ok Erpr ok Hamðir (Sörli, Hamðir, Erpr); þeir vóru allir svartir sem hrafn á hárslit sem Gunnarr ok Högni ok aðrir Niflungar. Þar fœddist upp Svanhildr dóttir Sigurðar sveins, ok var allra kvenna fegrst (*saa* r). Þetta spurði Ermenrekr (Jörmunrekkr) konungr inn riki . . .

R.

Guðrún gékk þá til sævar, er hon hafði drepit Atla; gékk hon út á sæinn ek vildi fara sér; hon mátti eigi sökkva. Rak hana yfir fjörðinn á land Jónakrs konungs; hann fékk hennar;

þeira synir vóru þeir Sörli ok Erpr ok Hamðir.

þar fœddist upp Svanhildr Sigurðar dóttir;

hon var gipt Jörmunrekki enum ríkja.

Her tror jeg det ligger nær at antage, at SnE. er benyttet i Digtsamlingen: den mere kortfattede Fremstilling i Indledningen til Guðr. hvöt slutter sig i det hele nær til SnE., og navnlig maa udhæves, at den tværtimod Digtet gjør Erp til Gudruns Søn og at den ligesom leþ *har den unaturlige Rækkefølge* Sörli ok Erpr ok Hamðir. *Hvad enten nu denne Indledning skriver sig fra den oprindelige Samler af Digtene eller fra en senere Afskriver, saa kan dog Benyttelsen af SnE. i Digtsamlingen kun have været meget sparsom ved de prosaiske Stykker, og slet ingen kan paavises i selve Digtene.*

Sammenligningen af den Tekst af Völuspá, som foreligger i Hskrr. af SnE., med Teksten i R *synes klart at vise, at begge Optegnelser ikke kan stamme fra samme skriftlige Kilde, ti som jeg ovenfor (S. XXIII) tror at have vist, giver* R *og* H *to væsentlig uafhængige Optegnelser efter forskjellig mundtlig Tradition, men disse to Optegnelser staa hinanden dog indbyrdes meget nærmere, end nogen af dem staar Optegnelsen i SnE.; jeg har der ogsaa nævnt flere Afvigelser mellem SnE. paa den ene Side og* RH *paa den anden Side, som alene synes at kunne forklares som Forandringer i Digtet, der ere blevne til under dets mundtlige Forplantning. Ogsaa ved de i SnE. anførte Stropher af andre Kvæder finde vi flere Afvigelser fra* R (*og* A), *der snarest synes at burde forklares paa denne Maade: Grímn. 36,6:* geira höð *i Gylf.;* geirvlvl R, gæirrǫmvl A. *Grímn. 44,6:* Bifröst *Gylf.;* Bilröst RA (*ligesaa ved*

—*224 jfr. SnE. I, 358; Fáfn. S. 226 b jfr. SnE. I, 360; Dráp Nifl. S. 264 jfr. SnE. I, 364; Guðr. hvöt S. 311 a jfr. SnE. I, 366—368.*

Fáfn. 15). *Skírn. 42,2:* löng er önnur *Gylf.;* langar ro tvær R; *om det i Gylf. anførte Vers af Lok. er talt S. XIX. Udtrykket i SnE. synes oftere yngre end Digtsamlingens: jfr. Vspá I, 3:* þat (þar) er ekki var *SnE. med* þar er Ymir bygði; *Vspá I, 57:* mun sortna *SnE. med* tér sortna; *Grímn. 44:* Bifröst *SnE. med* Bilröst.

Jeg har ved alle Stropher, som anføres i SnE., nævnt i hvilke Hskrr. af dette Værk de ere bevarede. Jeg skal her kun antyde Forholdet mellem de tre Haandskrifter, i hvilke Gylfaginning findes, forsaavidt det her vedkommer os. r *og* W, *som indbyrdes ere nær beslægtede, staa fjærnt fra* U. W *har ofte rigtigere Læsemaader end* r, *uagtet den er yngre, og i den store Udgave er* r *ikke sjælden fulgt, hvor dens Tekst er fremkommen ved Skrivfeil, medens* W *har bevaret det rette. I Upsala-Edda er Fremstillingen jævnlig langt mere kortfattet, saa at vi der savne mange Stropher af de gamle Kvæder og mange Afsnit eller enkelte Udtryk, som grunde sig paa Kvæderne; i Skáldskaparmál er endog Volsungesagnet her slet ikke fortalt, men kun de Skaldekjendinger for Guldet nævnte, som derfra har sin Oprindelse (se SnE. II, 321). Mange Forvanskninger i det enkelte røbe en ukyndig Afskriver, og navnlig ere Versene ofte meddelte i en aldeles meningsløs Form, se f. Eks. ved Vafþr. 31. 45; Lok. 47; men det er tydeligt, at det Hskr., hvorefter* U *er afskreven, har havt Versene af de gamle Gudekvæder i en Tekstform, der nærmere end den, vi finde i* rW, *har sluttet sig til Digtsamlingens, saaledes stemmer* U *ved følgende Læsemaader overens med* R, *medens* rW *afvige: Vspá 3,2* hvergi (ekki rW); *10,5* þeir (þar); *10,6* gerþv (gǫrðuz); *19,1* standa (ausinn); *26,1* þar (þat); *45,5* i heimi (með hölðum); *57,2* sigr (sökkr); *Vaf. 51,3* slocnar (sortnar).

Fortællingen om Volsungerne findes fuldstændig kun i r, *den sidste Del deraf ogsaa i Cod.* leþ, *som er beslægtet med* r, *men dog selvstændig, og som ofte har rettere Tekst; dette Brudstykke begynder SnE. I, 362 midt i Fortællingen om Brynhilds og Gudruns Trætte ved Aaen. — Nogle Henvisninger til de gamle Gudekvæder tilhøre kun enkelte Hskrr. af Skaldskaparmál: V. 40,4 af Grímn. anføres i de to indbyrdes nærbeslægtede Hskrr.* A (*SnE. II, 431*) *og* 757 (*II, 514 f.*); *Versene maa her være optegnede efter en anden mundtlig Meddelelse end i Gylfag. og i Digtsamlingen. Hertil kan føies, at* leþ (*SnE. II, 591*) *ved Opregningen af Navne paa Guderne anfører Vafþr. 47, L. 4—6 som Hjemmel for* regin, *og at* Wb (*SnE. II, 496*) *henviser til en Strophe i* Rigsþula *og giver en prosaisk Gjengivelse af en anden Strophe i samme Digt.*

Forfatteren af Edda har ikke blot benyttet mythiske Kvæder, som ere os levnede, navnlig i R *og* A *; hans Fremstilling forudsætter Kjendskab til mange, som nu ere tabte. Af flere saadanne citeres der enkelte Vers; jeg har S. 330 ff. aftrykt disse Brudstykker: 1—5 af Gylfag.; 6—8 (ikke i Munchs og Möbius's Udgg.) af Skáldsk.; 12—13 i to Hskrr.* A *og* 757 (*ikke, som feilagtig S. 334b. 335 angives,* A *og* leβ), *som give Skáldsk. i en afvigende Redaction. Om Digtet* Heimdallargaldr, *hvoraf No. 3 er taget, gives videre Oplysning i et Sted af Skáldsk.* (*i* r W U 757): Heimdallar sverð höfuð heitir; þvíat svá er sagt, at hann var lostinn manns höfði í gögnum; um þat er kveðit í Heimdallargaldri; ok er síðan kallat höfuð mjötuðr Heimdallar: sverð heitir manns mjötuðr.

Stykket Heimdallar — í gögnum *mangler i* U. Heimdallar, *saa overalt* Hskrr. *undtagen* r, *som overalt har* Heimdalar. sverð hofvt heitir W, *d. e. Hovedet heder Heimdalls Sværd;* höfuð heitir sverð r 757, *der er et mindre tydeligt Udtryk for det samme. Foran svá har kun* 757 þuiat. *Stykket* um þat — mjötuðr *mangler i* 757. um þat U; en þat W; um hann r. mavtvþr *paa 1ste,* mavtuþr *paa 2det Sted* U. sverðit U.

No. 13 er et Brudstykke af et Digt om Fenrer; de straks efter følgende Ord i A (*SnE. II, 432*) *og* 757 (*II, 515*): Ár tvær falla ór munni honum: heitir önnur Ván (vil 757), en önnur Víl (vön 757) *maa være en Paraphrase af 4 Verslinjer i samme Digt; disse har rimelig lydt:*

falla ár tvær — Ván heitir ein,
ór úlfs munni: — en Víl önnur.

Ogsaa i Ordene: En Gjölnar heita granar hans *straks efter ere Rimstavene bevarede fra Verset.*

Som No. 11 blandt Brudstykkerne har jeg optaget de i SnE. I, 482 anførte 3. Stropher af Kálfsvísa, der meddele Navnene paa de Heste, som Sagnverdenens navnkundigste Heroer har redet, baade fordi Stropherne angaa de Heroer, hvorom er kvædet i de her udgivne Digte, og fordi Versene forekom mig ensartede med flere Stropher i disse. Stropherne af Kálfsvísa drog de to Ramser af Þorgrímsþula (No. 9 og 10) med sig.

Et Hskr. af Edda r *meddeler i Skáldskpm. fuldstændig et mythisk-heroisk Digt: Grottasöngr efter en prosaisk Indledning, hvis Fremstilling i flere Stykker ikke stemmer overens med Digtet. Jeg har efter Papirafskrifters og Munchs Eksempel udgivet dette i samme Samling som de i* R *bevarede Digte* (*Udg. S. 324—329*), *da det har fuldkommen samme Charakter som flere af disse og da det hører til en af de Sagnkredse, som omfattes af Hyndluljóð, der ligeledes her er udgivet. Dog kunde Grottasöngr sammen med flere Brudstykker af Kvæder fra Skjoldungesagnkredsen ogsaa passende indlemmes i en Samling, der optog alle Levninger*

af heroiske Oldtidsdigte foruden Völundarkviða og de Kvæder, som høre til Sagnkredsen om Volsungerne (hvormed Helgesagnene ere sammenknyttede). I Anmærkn. til Grott. er oplyst, at et andet Hskr., der har samme prosaiske Fortælling som r, *kun citerer første Strophe af Digtet, hvilket Snorre ogsaa synes at have gjort, og at Sagnet findes fortalt i en kortere Form i to andre Hskrr. af Skáldskpmál.*

Endelig har jeg som No. 14 af Brudstykkerne i SnE. optaget 4 Verslinjer om Odins Ravne, som i to Hskrr. W *og* A *(ikke, som S. 335b feilagtig siges, i* W *alene) findes i Afhandlingen* Málskrúðsfræði *(om Talefigurer), der er forfattet af Olav Thordssøn Hvitaskald († 1259). I denne Afhandling citeres ogsaa af Grímn. Str. 47, L. 1–2.*

Jeg skal herefter omtale to prosaiske Værker, som staa i nært Forhold til den Digtsamling, der er os levnet i R, *og som ere vigtige Kilder for vort Kjendskab til de norrøne Kvæder om Volsungerne.*

Det første er Völsungasaga, *som fortæller Sagnet om Volsungerne i dets hele Omfang og umiddelbart dertil knytter Sagnene om Ragnar Lodbrok og hans Sønner.*

Sagaen er bevaret i en eneste islandsk Skindbog 1824 b. 4⁰ paa det kgl. Bibl. i Kjøbenhavn. Denne Codex, om hvilken se Fas. I, XIII—XV, er skreven efter et ældre Hskr., rimelig omkring Slutningen af det 14de Aarh.; Bogen blev sendt til Frederik III. af Brynjolv Sveinsson, hvis Navnemærke med Aarstallet 1641 efter staar paa sidste Side. En anden Recension af Völsungasaga forudsættes dog af de i Th. Möbius's Edda Sæmundar udgivne rímur frá Völsungi hinum óborna. *Disse, som findes i Cod. AM. 604, 4⁰, en Skindbog fra Slutningen af 15de Aarh., og som efter Udsagn i et af Versene ere forfattede af (en ellers ubekjendt) Kálfr skáld eller som han selv som Geistlig kalder sig Vitulus vates, ere digtede efter Sagaens 8 første Kapitler.*

For Bestemmelsen af den Tid, paa hvilken Völsungasaga er ført i Pennen, er navnlig den Omstændighed af Vigtighed, at Sagaen paa flere Steder ordret stemmer overens med Þiðriks saga. Denne Overensstemmelse kan neppe forklares paa anden Maade end ved at antage, at Forfatteren af Völs. har benyttet Þiðr.; ti medens de Stykker, om hvilke det her gjælder, i Þiðr. fuldkommen har de omgivende Partiers Charakter, stikke de i Völs. af fra det øvrige; i de fra Þiðr. indskudte Stykker skimter man, at Kilden er en tydsk Fortælling, medens Völs. ellers grunder sig

paa norrøne Kvæder og Sagn. Völs. Cap. 22 gjenfindes i Þiðr. (Ungers Udg.) S. 180, L. 14—S. 181, L. 16; med urette mener Müller (Sagabibl. II, S. 106 f.) og Keyser (Efterl. Skr. I, S. 356), at dette Kapitel senere af en af Völsungasagas Afskrivere er indsat i den allerede færdige Fortælling. Der er nemlig, som Raszmann (Deutsche Heldens. I, S. 9 f.) har paavist[1]*), i Völs. flere Stykker, som ere laante fra Þiðr., og disse ere tildels saa fast knyttede til det omstaaende og ere blevne forandrede paa en saadan Maade, at de ikke vel kan være indkilede af en senere Afskriver. Saaledes er Völs. Cap. 30, Fas. I, S. 200 nederst—S. 201, L. 5 (min Udg. S. 158) laant fra Þiðr. S. 301, L. 22—25 og 27—30; Völs. Cap. 32, Fas. I, S. 204, L. 4 f. n.—S. 205, L. 2 (min Udg. S. 162) fra Þiðr. S. 302, S. 19—23; Völs. Cap. 33, Fas. I, S. 211, L. 16—21 (min Udg. S. 169) fra Þiðr. S. 309, L. 9-13. Hertil ter vel endnu føies Völs. Cap. 11, Fas. I, 143, L. 12—14 (min Udg. S. 106, L. 4—5)*: Sigmundi konungi var hvarvetna sett torg ok annarr farargreiði *jævnført med Þiðr. S. 158, L. 25:* lætr [Niðungr Sigmundi konungi] allt (*Var.* allstaðar) setia torg oc veizlur þar (*Var.* hvar) sem hann ferr.

Allerede herved bliver P. E. Müllers Mening (Sagabibl. II, 103), at Völsungasaga skulde være affattet i Begyndelsen af det 13de Aarh., høist usandsynlig, ti Þiðrikssaga sætter Unger (Udg. S. IV. XII) ikke længere tilbage end til første Halvdel af 13de Aarh.[2]*). Paa den anden Side sættes Völs. af Rosselet (Isl. Lit. 293) aabenbart alt for langt ned: til anden Halvdel af 14de Aarh.; Sandheden maa ligge mellem disse to Yderligheder, og jeg holder med Keyser (Efterl. Skr. I, 360) Sagaen for affattet i 2den Halvdel af 13de Aarh.; dog er der Grund til at tro, at den oprindelige Redactionsform ikke i alle Stykker foreligger os. Alt taler for, at Forfatteren var en Islænding og ikke en Nordmand.*

Völsungasaga er for en stor Del ikke andet end Omsætning af gamle heroiske Kvæder i Prosa; af og til anføres Vers, kun én Gang en hel Række af Stropher. Ofte følger den prosaiske Fortælling Kvæderne Skridt for Skridt og har undertiden endog

---

[1]) *Jeg behøver vel ei at sige, at jeg ikke følger Raszmann i hans videre Slutninger.*

[2]) *Det ældste Hskr. af Þiðr., den stockholmske Skindbog, er efter Unger skrevet henimod Slutningen af 13de Aarh. Munch (Norske Folks Hist. III, 1053 f.) finder det rimeligt, at dette Hskr. er den virkelige Original; Sagaens Affattelsestid maatte da sættes længer ned. Men at den nævnte Skindbog umulig kan være Original, vise mange af dens Skrivefeil; et Bevis instar omnium er Forvanskningen:* Egarð laust huert villidyr oc hvern skogarfugl *for:* þa er griðalaust huert villidyr oc hverr skogarfugl (*S. 250*).

misforstaat deres Udtryk. Forfatteren har kjendt flere Digte, som nu ere tabte, derimod har han ikke benyttet og rimelig heller ikke kjendt endel af dem, som findes i den os levnede Samling. Hvor han havde for sig flere Kvæder om samme Sagnæmne, har han søgt at forene dem, hvor uforenelige de end ofte vare.

Volsungesagnet har i Sagaen en større Udstrækning end i Digtsamlingen; hin begynder nemlig med en temmelig vidløftig Fortælling om Sigurd Faavnesbanes Forfædre. Den Kilde, fra hvilken Sagaskriveren har øst sit Kjendskab til den første Fortælling om Sige, Brede og Skade, har vistnok været et Folkesagn i ubunden Form og ikke et Digt; det samme synes ogsaa rimeligt ved Fortællingen om Sigee Søn Rerer. Derimod er det tydeligt, at han har kjendt og benyttet et eller flere gamle Kvæder om Rerers Søn Volsung og Sønnesøn Sigmund; den prosaiske Fremstilling røber sig her paa flere Steder som Omskrivning af Digte derved, at Rimstavene stikke frem. Det er dog i Almindelighed kun, hvor Personerne optræde talende, at Forfatteren har fulgt sine Kilder saa nøie; hvor Begivenheder derimod simpelthen fortælles, maa den prosaiske Fremstilling i Udtryk fjærne sig mere fra de Kvæder, som ligge til Grund for den; det er derfor vanskeligt at bestemme, i hvilken Udstrækning Digte ere Kilderne for Völsungasagas Fortælling. Navnlig maa i Cap. 5 Samtalen mellem Signy og hendes Fader Aftenen før Volsungs Fald og ligesaa Samtalen mellem Signy og Siggeir, efterat hendes Brødre ere fangne, være gjengiven efter gamle Vers. At det Digt, Sagaskriveren har kjendt, ogsaa har behandlet Hævnen, som rammer Siggeir, vise de fire Verslinjer[1]*, han anfører i Cap. 8 (aftrykte her i Udg. S. 336a som No. 1 af Brudstykkerne i Völs.).*

Herpaa komme vi til et Afsnit, i hvilket Sagaen slutter sig til den i R *bevarede Samling: Sagnene om Helge Hundingsbane fortælles i Cap. 8. 9 nøie efter Helgakviða Hundingsbana fyrri; det andet Kvæde om Helge kan Forfatteren ikke have kjendt, ti ellers maatte han have benyttet det*[2]*).*

Fortællingen om Sinfjotles Død i Cap. 10 kan ikke grunde sig paa samme skriftlige Kilde som Behandlingen af dette

---

[1]) *Med urette formoder Keyser (Efterl. Skr. I, S. 348, jfr. 351 øverst), at disse Verslinjer ere det eneste af de gamle Digte, som har været i Minde paa den Tid, da Sagnet optegnedes.*

[2]) *Af Ordene:* þat ríki tók Helgi konungr ok dvaldist þar lengi ok fékk Sigrúnar ok gerðist frægr konungr ok ágætr, ok er hann hér ekki síðan við þessa sögu (*Cap. 9 Slutn.*) *tør man ikke med Müller (Sagabibl. II, S. 50 f.) slutte, at Forfatteren har kjendt Helgakviða II; disse Ord har han føiet til paa egen Haand for at faa en Afslutning paa Fortællingen om Helge.*

Æmne i Digtsamlingen (S. 202 f.), ti Sagaen har her flere ægte Træk, som mangle i R: *saaledes Udtrykkenes Stigning i Borghilds Ord de tre Gange, hun rækker Sinfjotle Hornet: 1)* hon kemr fyrir Sinfjötla með miklu horni; hon mælti: „Drekk nú, stjúpson!“ *2)* Hon kom í annat sinn með hornit: „Drekk nú!“ ok frýði honum með mörgum orðum. *3)* Hit þriðja sinn kom hon ok bað hann drekka af, ef hann hefði hug Völsunga; *ligesaa i Sinfjotles Ord de tre Gange, han sér i Hornet: 1)* Gjöróttr er drykkrinn. *2)* Flærðr er drykkrinn. *3)* Eitr er í drykknum; *efter:* Sigmundr svarar „Lát grön sía, sonr!“ sagði hann *har ogsaa alene Sagaen Forklaringen:* þá var konungr drukkinn mjök, ok því sagði hann svá.

Om Sigmunds Fald har Sagaskriveren benyttet et Kvæde, som ikke er os levnet; ogsaa her skimte vi paa flere Steder den poetiske Form under Prosaens Slør, navnlig i den døende Sigmunds Samtale med Hjordis paa Valen (Cap. 12). Der er ogsaa al Grund til at tro, at den nu tabte Kilde, hvorefter der fortælles om Hjordises Giftermaal med Hjalpreks Søn Alv, ialfald tildels har været et Kvæde og ikke et Folkesagn helt igjennem i prosaisk Form.

Disse Kvæder om Sigurds Forfædre, som nu ere tabte og som ikke kan have staat i R, *da Skindbogen var fuldstændig, maa have havt fuldt saa alderdommeligt Præg, som noget af de nu bevarede Volsungekvæder.*

Ogsaa Fortællingen i Cap. 13 om Sigurds Barndom, om at han kaarer Grane og om Regins æggende Ord er øst af en nu tabt Kilde, men i Cap. 14 begynder med Ordene: Einn dvergr heitir Andvari (*Fas. I, 152, L. 5; min Udg. S. 113, L. 1*). *Benyttelsen af samme Samling, som vi har i* R (*Reginsm. S. 212a, L. 12*). *Deraf at Sagaskriveren her har sammensat sin Fremstilling af to forskjellige Kilder, er det vistnok at forklare, at han i sine Udtryk gjentager sig selv: jfr.* Otr bróðir minn fór jafnan í þenna fors ok bar upp fiska í munni sér *med Ordene kort i Forveien:* Otr . . . var jafnan í ánni ok bar upp fiska með munni sér. *I det følgende indtil Ordene* Síðan drap Fáfnir (*Fas. I, 153, L. 2 f. n.; min Udg. S. 114, L. 20*) *følger han neie Reginsmál, hvoraf her V. 1. 2. 6 citeres; vi finde endog saagodtsom ordret Overensstemmelse med de prosaiske Stykker i* R, *saa at det er klart, at han har havt for sig en Afskrift af Digtsamlingen, der indeholdt væsentlig de samme Prosastykker som denne Skindbog.*

Det nærmest følgende synes ikke at være grundet alene paa den Samling, vi har. I Cap. 17 citeres Reginsm. V. 18, og Forfatteren har rimelig kjendt Sagnet om Gripers Spaadom (Cap. 16) netop fra det Digt Gripisspá, *som foreligger os, skjønt han, som naturligt var,*

ikke videre har kunnet anvende dette; Sagaen lader Sigurds Møde med Griper indtræffe efter at Sværdet Gram er smedet og umiddelbart før Faderhævnen, i Overensstemmelse med Grip. V. 9, medens R *her har en uheldig Ordning. Dog spores derhos i Fortællingen om Sværdet Gram (Cap. 15), om Hævntoget mod Lyngve (Cap. 17) og om Sigurd og Regin paa Gniteheden (Cap. 18 indtil Ordene:* Ok er Fáfnir fékk banasár spurði hann *Fas. I, 160, L. 10; min Udg. S. 120 øverst) en nu tabt Kilde. Jeg tror endog, at vi endnu har tilbage et Par Verslinjer af et Kvæde, som har skildret, hvorledes Reginægger Sigurd til at dræbe Faavner, og som Forfatteren af Völs. har kjendt. I Sverris s. Cap. 164 (Fms. VIII, 409) anfører Kong Sverrer i sin Tale til Birkebeinerne anden Halvdel af V. 6 i Fáfnism. uden at sige, hvortil Verslinjerne høre; straks i Forveien i sin Tale til Sigurd Lavard anfører han ogsaa et Halvvers:* litla ván eiga Birkibeinar þar góðs höfðingja er þú ert. ok er sem kveðit er:

Úlikr ertu þeim er framráðir
yðrum niðjum fyrri váru.

Disse Linjer har vistnok hørt til et Kvæde om Sigurd Faavnesbane, og Ordene har været udtalte af Regin til Sigurd for at ægge ham til at dræbe Faavner. Forfatteren af Völsungasaga har vistnok kjendt disse Vers, og vi finde en prosaisk Gjengivelse af dem i hans Fortælling: nærmest ligge de Ord, Regin udtaler, efter at han med Sigurd er kommen op paa Gniteheden (Cap. 18): Eigi má þér ráð ráða, ef þú ert við hvatvetna hræddr ok ertu úlíkr þínum frændum at hughreysti; *dog kunde man ogsaa tænke paa Regins Ord, da han første Gang ægger Sigurd (Cap. 13):* . . . . svá mundi þótt hafa hinum fyrrum frændum þínum; ok þótt Völsunga ætt sé at þér, þá mun þú eigi hafa þeira skaplyndi, er fyrst eru taldir til alls frama. *Rimelig ligge omtrent enslydende Vers til Grund for Prosafremstillingen paa disse to Steder.*

Ved Fortællingen om Sigurds Samtale med Faavner, Faavners og Regins Drab, Fuglenes Kvidren og Mødet med Valkyrjen følger Sagaen Stropherne og de prosaiske Stykker i Fáfnism. og Sigrdrfm. næsten Skridt for Skridt; af det sidste Digt citeres 16 Vers, og ved Gjengivelsen af dets Slutning, som ved Lacune er tabt i R, *ere Kvædets Udtryk aabenbart temmelig nøie fulgte; dog har der i det gamle Kvæde vist ikke været nogen Antydning til, at Sigrdriva var den samme som Brynhild, eller at hun og Sigurd svor hinanden Eder.*

Naar vi skal søge at danne os en Forestilling om, hvilke Kvæder der er tabte ved det store Hul i R, *og om deres Indhold, saa giver Fortællingen i Völs. (navnlig Cap. 23—29 incl.)*

den vigtigste Veiledning; med den maa jævnføres Stropherne i Gripisspá, da Spaadommene i dette forholdsvis sene Digt om Sigurds Skjæbne, fra han forlader Sigrdriva og indtil Brynhild egger Gjukungerne til at dræbe ham, forudsætte de Kvæder, der nu er tabte ved det store Hul i R.

Efter Sigrdrfm. har i Digtsamlingen vistnok fulgt et Kvæde om Sigurds Møde med Brynhild hos Heimer, og derefter er fortalt i Völs. Cap. 23. 24. Med urette har efter min Mening Müller (Sagabibl. II, 66 f.) og Keyser (Efterl. Skr. I, 356 f.) negtet, at dette Afsnit i Sagaen grunder sig paa et Kvæde, der har hørt til den saakaldte Sæmundar Edda; naar de støtte sin Mening paa Fortællingens sentimentale Tone, der minder om Ridderromanerne, saa gjælder dette tildels kun Udtryk, som maa være Sagaskriverens egne og ikke kan være beholdte fra Kvædet; og desuden kan dette Afsnit af Sigurds Liv meget vel have været besunget i et Kvæde med en blødere, mer erotisk Charakter, der ogsaa er fremtrædende i flere Kvæder i Samlingen. – At Sigurd har kjendt Brynhild, før han i Gunnars Ham rider til hende, og at han har glemt hende ved en af Grimhild given Trylledrik, er et aldeles nødvendigt Led i Sagnet, uden hvilket dets rette poetiske Forstaaelse bliver umulig. Intet af de gamle Kvæder har en hermed uforenelig Sagnform; endog i Sig. III, 3 siges, at Sigurd kjendte Veiene til Brynhild (jfr. Tillæg): hans Hustru skulde hun have været, om Skjæbnen havde forundt ham det; hertil hentydes ogsaa paa mange Steder i de følgende Afsnit af Völs., der utvilsomt grunde sig paa nu tabte Kvæder. Heimer i Lymdale som Brynhilds Fosterfader synes vistnok at have været fremmed for nogle Sagnformer (f. Eks. dem, der foreligge i Guðr. I, Sig. III), men han kjendes dog i Helr. Br.; og at den, der har digtet Gripisspá, har kjendt det Kvæde, hvorpaa Cap. 23. 24 i Völs. grunder sig, synes klart, naar vi sammenligne med disse Grip. V. 29. 31. Ogsaa bærer Sagaens Fremstilling i Cap. 23. 24 paa flere Steder Præget af at være Omskrivning af Vers; saaledes f. Eks. Alsvinns Ord: Hví eru þér svá fálátir? þessi skipan þín harmar oss ok þína vini; eða hví máttu eigi gleði halda? haukar þínir hnípa ok svá hestrinn Grani, ok þessa fám vér seint bót; *og Udtrykkene sidst i Cap. 23:* Þat höfðu þeir sér at skemtan at búa vápn sín ok skepta örvar sínar ok beita haukum sínum *jævnførte med Guðr. II, 18:* hesti ríða, hauki fleygja, örum at skjóta af ýboga *og Rígsm. V. 35.*

De følgende Afsnit i Sagaen grunde sig i det væsentlige ligeledes paa Kvæder, som efter al Rimelighed har været optagne i R; *dog kan vi ikke bestemme, hvor meget hvert Kvæde har omfattet. Et*

Kvæde har vistnok behandlet Gudruns Drømme og hendes Samtale med Brynhild (Völs. Cap. 25); herpaa følger i Cap. 26 Sigurds Komme til Gjuke og hans Giftermaal med Gudrun, der maaske har været besunget i det samme storslagne Digt, hvori Sigurds Ridt gjennem Vaverluen og Ophold hos Brynhild i Gunnars Ham, samt Brynhilds Giftermaal har været skildret, og af hvilket Sagaskriveren (Cap. 27) anfører to Stropher (Brudst. No. 2. 3 her i Udg.). De følgende Afsnit behandle Brynhilds og Gudruns Trætte (Cap. 28), hvorved én Strophe citeres (Brudst. No. 4); Brynhilds Harm og hendes Samtaler med Gunnar og Sigurd (Cap. 29): ogsaa her citeres én Strophe (Brudst. No. 5), der siges at høre til Sigurðarkviða. *Maaske har alt, hvad Sagaen fortæller i Cap. 28. 29, været besunget i én og samme Sigurðarkviða, af hvilken vi kan have Slutningen i* R *i det S. 237—240 aftrykte Brudstykke; denne Sigurðarkviða kunde da vel kaldes* hin langa. *Ialfald har Forfatteren af Völs. benyttet det Digt, hvis Slutning vi har tilbage i* Brot af Sigurðarkviðu, *ti vi finde i Völs. Cap. 31 en prosaisk Omskrivning af dettes 5 sidste Stropher. I Cap. 30 citeres en Strophe (Brudst. No. 5), som er en Variation af Brot af Sig. V. 4, men Verset i Völs., der er svært forvansket, ligger dog saa fjærnt fra dette, at de ikke vel kan grunde sig paa en fælles skriftlig Kilde. Heller ikke er der noget Spor til, at Sagaskriveren har kjendt det prosaiske Stykke, som* R *har efter Digtet.*

Den paafølgende Fortælling om Sigurds Død er tildels grundet paa Sig. III, men det Træk, at Guttorm, som skal dræbe Sigurd, to Gange gaar ud, fordi han ikke tør se Volsungen i Øiet, findes ikke andensteds og maa være ost af en Kilde, vel snarest et Kvæde, som nu er tabt og som mulig ikke har været optaget i R.

Næsten hele den øvrige Fortælling om Sigurd, Gjukunger og Budlunger fra Cap. 30 af grunder sig paa Kvæder, som vi endnu har i R*; følgende Digte ere benyttede: Sigurðarkv. in skamma; Guðrúnarkv. II, af hvilken halvtredje Strophe citeres; Atlakv. og Atlamál. Derimod ere Guðrúnarkv. I, Helr. Brynh., Guðrúnarkv. III og Oddrúnargrátr ikke benyttede; men kun det førstnævnte Kvæde tør heraf med Tryghed sluttes at have været Sagaskriveren ubekjendt, medens Grunde, som kunde bevæge ham til at forbigaa de andre, laa nær. De to Prosastykker Dráp Niflunga og Indledningsordene til Guðr. II kan han ikke vel have havt for sig.*

Fortællingen om Jormunrek, Randve og Svanhild i Cap. 40 er efter en tabt Kilde, snarest i rhythmisk Form; men Cap. 41 er en Gjengivelse af Guðr. hvöt. Endelig har i Cap. 42 Sagaskri-

ren benyttet Hamðismál, fra hvilket Digt de 4 første Linjer af V. 28 citeres, men ved Siden deraf ogsaa en anden Fremstilling af Sagnet.

Af det foregaaende er det altsaa klart, at Forfatteren af Völs. har havt for sig en Samling, hvori mange af de Digte og Fortællinger om Volsungerne og de med dem sammenknyttede heroiske Ætter, som findes eller fandtes i R, *vare optegnede i en Form, der viser tilbage til samme skriftlige Kilde som* R. *I denne Samling manglede dog flere Digte og Fortællinger, som* R *indeholder, medens paa den anden Side Forfatteren af Völs. har kjendt og benyttet endel Sagn og Kvæder om Volsungerne, som ikke optoges i* R. *Sagaskriverens Haandskrift har paa mange Steder havt rettere og fuldstændigere Tekst. Hvad jeg forhen ytrede om SnE., at ogsaa den prosaiske Fremstilling er af Betydning for en gjennemgribende Tekstkritik af Digtene, gjælder tillige om Völs., og her i langt større Mon, baade fordi denne Saga jævnlig følger sine poetiske Forbilleder langt nærmere, og fordi Volsungedigtene paa enkelte Undtagelser nær kun foreligge os i det ene Hskr.* R. *Af denne Hjælp, som Sagaen yder Tekstkritiken, har man efter mit Skjøn hidtil ikke gjort tilstrækkelig Brug; jeg har i Noterne anført de tilsvarende Steder af Völs., saa ofte Sammenligningen for Kritikens Skyld syntes mig nyttig; dog skulde jeg ønske, at dette ved de første Digte var gjort i videre Omfang.*

Endnu en sagnhistorisk Fortælling fra Middelalderen har benyttet Kvæderne om Volsungerne: det er söguþáttr af Norna-Gesti, *der danner en Episode i den vidløftigste Redaction af Olav Tryggvessøns Saga. Vi kjende den fra to Haandskrifter: den bedste Tekst i det hele finde vi i Cod. AM. 62 stor Fol. (som er lagt til Grund i min Udgave i Norrøne sagnhist. Fortæll. I, S. 47—80), et ufuldstændigt Hskr. af Olav Tryggvessøns Saga. Skindbogen, som tidligere har tilhørt Skaalaholts Kirke, synes at være skreven noget over Midten af 14de Aarh.*[1]). *— Noget mindre god er den Tekst, som foreligger i Flateyjarbók (Udg. I, S. 346—359). — De andre Afskrifter, som findes, har intet selvstændigt Værd; saaledes er navnlig i Cod. 2845. 4°, kgl. Bibl. Kjøbenh. gl. Sml. (hvilket Hskr. er lagt til Grund i Fas. I, 313—342) denne Fortælling afskreven efter Flateyjarbók*[2]). *Þáttr af Nornagesti synes*

---

[1]) *I Fas. I, S. XX sættes Haandskriftet altfor langt ned: til sent i 15de Aarh.; i Grønl. hist. Mind. II, 223 siges, at det synes at være skrevet i det 14de Aarh.*

[2]) *Som Bevis er det her nok at nævne følgende: i Sætningen:* en þeir vildu

i den Form, i hvilken vi kjende den, at være ikke saa lidet yngre end Völsungasaga og snarest at være affattet i Begyndelsen af 14de Aarhundred [1]).

Nornegest fortæller Olav Tryggvessøn om Sigurd Faavnesbane. Flere Stykker af denne Fortælling har Forfatteren taget fra Sagn, han havde hørt i Folkemunde, et og andet Træk har han vel selv lagt til, men den væsentligste Kilde til hans Fortælling er de gamle Kvæder, som han har kjendt i en Samling, der har været nærbeslægtet med den, som foreligger os; flere prosaiske Stykker i R *gjenfindes nemlig saagodtsom ordret i Norna-G. þ. Forfatteren har kjendt Digtningen om Helge Hundingsbane, men vi kan ikke se, fra hvilken Kilde; tværtimod H. Hund. I, 14 og H. Hund. II efter V. 13 lader han (Fas. I, 323; min Udg. S. 58) Hundings Søn Alv foruden Heming komme med Livet fra Kampen med Helge. Derimod er det vist, at han har kjendt og skrevet ud af følgende Stykker i vor Samling (men ikke fra samme Skindbog): Frá dauða Sinfjötla, navnlig S. 202a, L. 2—4 og S. 203a L. 2 til Enden. Reginsmál; heraf optages V. 13—26, samt næsten uden Forandring flere prosaiske Stykker: S. 212a, L. 3—11, Stykket mellem 12 og 13, 14 og 15, 18 og 19; ved Fortællingen om Sigurds Hævntog mod Hundingssønnerne meddeles dog flere Træk, som ikke ere laante fra Reginsm. Videre er Prosastykket efter Brot af Sig. og nogle Linjer af Stykket efter Guðr. I optagne. Endelig gjenfindes hele Helreið Brynh. med Undtagelse af V. 7; af de prosaiske Forord til dette Digt i* R *gjenfindes L. 1—5 skjønt ikke ordret i Nornag. þ., men denne fortsætter derpaa med en længere Fortælling. Medens* R *lader Ordskiftet mellem Brynhild og Jotunkvinden foregaa, da Brynhild efterat være brændt ager til Hel, saa er det efter Nornag. þ. paa Veien til Baalet; dette er en aabenbart senere Fremstilling, som Forfatteren dog neppe selv har tildigtet, men vistnok laant fra det senere Folkesagn. Versene af*

---

verja land sitt (*Fas. I, 329, L. 19—20; min Udg. S. 65, L. 11—12*) *har Cod. 62* en; *i Flat. er først skrevet* ef, *men dette er af den gamle Skriver selv rettet til* en, *hvilket dog ved flygtigt Eftersyn let kan overses; cd. 2845 har* ef.

[1]) *Den har flere senere æventyrlige Udsmykkelser af Volsungesagnet og gjør gjærne fremmede Lande til Begivenhedernes Skueplads; Forfatteren har optaget Vers af de heroiske Kvæder i en jævnlig afændret og forvansket Form. Müller (Sagabibl. II, 119 f.) lader Fortællingen være nedskreven i Begyndelsen af 14de Aarh.; Keyser (Efterl. Skr. I, 398) ved Midten eller i anden Halvdel af 13de. Aldeles forfeilet er den i Ant. Russ. I, 211 fremsatte Mening, at den skulde være sammensat i 11te eller 12te Aarh.; denne Mening grunder sig bl. a. paa den urigtige Forudsætning, at Forfatteren har kjendt de gamle Kvæder af mundtlig Tradition alene og ikke af Haandskrifter.*

Reinsm. og Helr. Brynh. meddeles i Hskrr. af Nornag. þ. i en Tekstform, der afviger temmelig stærkt fra den, som foreligger i R; *denne sidste er næsten overalt den mer ægte og oprindelige. Afvigelserne i Nornag. þ. har ofte sin Grund alene i Afskriverfeil, f. Eks.* hafri (*for* háfar) unnar *i Reinsm. 16, 3; men ikke sjælden synes de at maatte opfattes som Forandringer, Kvæderne har lidt i Folkemunde; saaledes f. Eks. Reinsm. 16, L. 5—6* eru segl yðr sjávi stokkin *Nornag. þ. for* seglvigg eru sveita stokkin R; *jeg tror derfor, at Versene i Ng. ere meddelte dels efter et Haandskrift af Digtsamlingen, dels efter mundtlig Tradition. De to Hskrr. af Ng. þ. stemme fordetmeste overens, hvor de fjærne sig fra* R, *men adskillige Gange har dog Cod. AM. 62 holdt fast ved det oprindelige, hvor Flatøbogen afviger; disse Afvigelser i* F *ere ofte ikke andet end Skrivfeil eller Læsefeil, men dog ikke sjælden vilkaarlige Ændringer; saaledes er i Helr. Brynh. 8, 2* á Goðþjóðu *forvansket til* á goð þorðv *i Cod. 62, og en lignende Forvanskning har en Skriver søgt at rette ved at indsætte* gygiar brodur, *som* F *har.*

Forfatteren henviser selv til en fuldstændigere Fremstilling af Sigurd Faavnesbanes Liv: Eptir þat reið hann [Sigurðr] upp á Hindarfjall, ok þar fann hann Brynhildi, ok fara þeira skipti, sem segir í sögu Sigurðar (*Fas. I, 329; min Udg. S. 65*). *Herved har han rimelig en nedskreven Fremstilling af Sigurds Liv for Øie; men da der ellers intet Spor er til, at han har kjendt Völsungasaga, synes det rimeligere, at herved menes de Meddelelser i bunden og ubunden Form om Sigurd, som indeholdes i den Samling, vi kalde Sæmundar-Edda.*

Endelig maa mærkes et Sted, som vedrører Digtningen om Gjukungerne: sið um kveldit tekr Gestr hörpu sína ok slær vel ok lengi, svá at öllum þikkir unað á at heyra, ok slær þó Gunnarsslagi (*saa Cod. 62;* G-slag F) bezt; ok at lyktum slær hann Guðrúnarbrögð hin fornu, þau höfðu menn eigi fyrri heyrt (*Fas. I, 318; min Udg. S. 52*). *Der siges intet om, at Gests Harpespil blev ledsaget af Ord.* Gunnarsslagir *maa betegne de Melodier, som Gunnar skulde have spillet paa Harpen i Ormegaarden, og der er ingen Grund til at tro, at Ord nogensinde har været knyttede til dem. Derimod maa vistnok* Guðrúnarbrögð (*Gudruns Foretagender eller listige Paafund*) hin fornu *egentlig være Betegnelse for et Kvæde om Gudrun, hvilket synes at ligge baade i Navnet selv og i den Omstændighed, at Harpespil i det gamle Sagn ikke er sat i Forbindelse med Gudrun, men her er da Udtrykket overført paa det Spil, de Melodier, hvormed Foredraget af hint Kvæde pleiede at ledsages. Om Æmnet for dette Kvæde har været Sagnet om Niflungernes og Atles Død eller et andet Afsnit af den Digt-*

ning, hvori Gudrun optræder, er ikke klart betegnet ved Navnet Guðrúnarbrögð.

Alle de i R *bevarede Digte, samt Vegtamskv., Rígsþ., Hyndl. og Grott. findes ogsaa i talrige senere Papirafskrifter, dels enkeltvis afskrevne, dels flere eller færre sammen, dels ogsaa allesammen i én og samme Samling, som kaldes Sæmundar Edda, og da stadig forenede med nogle ogsaa her udgivne Digte, som ikke ere bevarede i gamle Pergamenthskrr., nemlig Grógaldr, Fjölsvinnsmál, ofte ogsaa Sólarljóð og Hrafnagaldr Óðins (Forspjallsljóð), samt undertiden med nogle andre Digte.*

Ved Udgivelsen af Digtene Gróg., Fjölsv. og Sólarlj., som blot ere bevarede i senere Papirafskrr., har jeg ikke beholdt disses Retskrivning, men brugt en Skrivemaade, der i det hele er den for det gamle Sprog nu almindelig vedtagne.

Grógaldr *og* Fjölsvinnsmál *har jeg ikke ladet følge umiddelbart efter de gamle Gudekvæder, da de betegne et senere Stadium i Mythedigtningens Udvikling (jfr. Lüning Edda, S. 21—29; Svend Grundtvig, Danm. gl. Folkev. II, S. 672); men de burde aldrig have været mistænkte for at være ægte, d. v. s. forfattede i ny Tid af en lærd Digter, der vilde efterligne en Digtning, hvis Liv og Spirekraft hos Folket forlængst var forsvunden, og deres Ægthed er nu tilfulde godtgjort ved deres Forhold til en dansk-svensk Folkevise (se S. 352). Et Vidnesbyrd om Fjölsvinnsmál fra gammel Tid tør vi finde deri, at to Hskrr. af SnE.* A *(II, 488) og* 757 *(II, 572) har* viðofnir *blandt* hana heiti; *ti at Digtet skulde have laant Hanens Navn fra denne Ramse, er meget usandsynligt.*

Ved disse Digte, ligesom ved de følgende, der ere udgivne efter Papirhaandskrifter, vilde det have været unyttigt og altfor vidløftigt at medtage alle Læsemaader i de benyttede Hskrr.; jeg har efter bedste Skjøn gjort et Udvalg og ikke nævnt mange aabenbare Forvanskninger, som kun forekomme i enkelte Afskrifter. Gróg. og Fjölsv. har jeg ikke, saaledes som Sól., fundet særskilt optegnede i Hskrr. fra 17de Aarh., men de ere optagne i alle fuldstændige „Sæmundar-Eddur" paa Papir. Ingen Afskrift, som jeg har set, var afgjort bedre end de øvrige eller kunde antages for at stamme umiddelbart fra den gamle tabte Original, som maa ligge til Grund for alle Afskrifter; dog har cod. AM. 738. 4to (O), *paa hvis Titelblad staar 1680 og hvori vi har en af de ældste Optegnelser, paa flere Steder alene bevaret det rette.*

Disse to Digte findes i de forskjellige Papirhskrr., der senere særskilt skal nævnes, i forskjellig Orden og Forbindelse; saaledes

indes Rækkefølgen Grottas., Gróg., Fjölsv., Hyndl. i O, C, *cod. 1868. 4to. i kgl. Bibl. Kjøb. ny Saml., Rask addit. 21ac 4to. i Univ. Bibl. Kjøb.; Hamðism., Fjölsv., Hyndl., Gróg., Grott. i det stockh. oct. Hskr.; i andre atter anderledes.*

Til „Sæmundar Edda" henføres i mange Papirafskrr. Sólarljóð, *hvilket Digt jeg kun har medtaget i et Tillæg, da det er kristeligt. Men da dette folkelige, i ljóðaháttr digtede Kvæde for en stor Del bevæger sig i de gamle mythiske Forestillinger og da det neppe passende vil kunne indlemmes i nogen anden Samling, bør det nødig ganske udelukkes.*

Sólarljóð nævnes tidligere end noget af de andre her udgivne Digte, som kun ere bevarede i Papirhskrr. Jeg har S. 357a Anm. efter Guðbrandr Vigfússon anført, at det først nævnes i en Commentar over Vspá af Björn á Skarðsá. Dette kan nærmere bestemmes efter cod. Stockh. Isl. 38 fol. Papir: her findes Citatet af Sól. ikke i „Nokkorar málsgreinir um þat hvaðan bókin Edda hefr sitt heiti" S. 239—284, hvilken Afhandling er identisk med Björns Commentar over Vspá, der efter Vigfússon (hos Maurer Graagaas S. 99a) er forfattet omkring 1616; men i en umiddelbart derefter følgende Afhandling med Overskrift „Af fornu í þeirri gömlu norrænu kölluðuz rúnir bæði ristingar og svo skrifelsi" S. 285—291, der indeholder en Commentar over Runeversene i Sigrdrif. De i denne Commentar givne Forklaringer ere aldeles forskjellige fra dem, som findes i Björns (i Cod. 38 fol. straks efter afskrevne) „Nokkuð litið samtak um rúnir" fra 1642, men Formen af den Tekst, hvorover der commenteres, er i begge Afhandlinger den samme. At ogsaa den førstnævnte Commentar over Sigrdr. („Af fornu — skrifelsi") er af Björn, synes at være klart af en Henvisning til Commentaren over Vspá, som deri findes („svá sem áðr er sagt eptir völvunni í Snorra Eddu þar sem nefndar eru þrjár valkyrjur, þar segir: Skáru á skíði etc." cod. 38 fol. S. 288); men den er følgelig senere end den Commentar over Sigrdrif., som findes i „Nokkuð litið samtak". Citatet af Sól. forekommer S. 288 „Svo segir í Sólarljóðum gömlu: Bækr ek sá etc. fáðar feikn stöfum"; *her er V. 60 og 70 sammenblandede.*

Alle Afskrifter af Sólarljóð maa stamme fra samme Original. Digtet er for sig selv afskrevet i flere Papirhskrr., der tildels ere lidt ældre end noget af dem, hvori Gróg., Fjölsv. eller Forspjallslj. findes. De, som jeg har benyttet, ere:

Cod. AM. 166b oct. paa Papir (her mærket I). *Dette Haandskrift, som er kommet fra Borgefjorden, synes at være skrevet omkring Midten af 17de Aarh.; det er en Samling af löse Blade og indeholder mest Stykker af Snorra-Edda; desuden en Afskrift af* „Hava mal hin gömlu", *som aabenbart grunder sig paa* R *og som slutter med:* glic scolo giölld giöfum . Vngur *V. 46—47 (Resten er bortrevet). I denne Afskrift af Sól. er Inddeling i Verslinjer ikke betegnet. Den er den bedste af alle mig bekjendte Afskrr. og har paa flere Steder bevaret det rette, hvor de övrige Afskrifter har en Forvanskning, saaledes i 33,3; 27,5; 70,5, o. fl. St.*

Cod. AM. 167 oct. Papir (K). *Dette Hskr., som aabenbart er yngre end det foregaaende og rimelig fra Slutningen af 17de Aarh., er en Samling af löse, fillede Blade. Det indeholder efter Katalogen bl. a.:* Háfamál hin fornu [*grunder sig aabenbart paa* R; Lijtilla sa .. *V. 53 her i Udg. er sidste Ord; Resten fattes*]; gátur Gestumblinda með commentariis Björns á Skarðsá. ráðning Brynhildar

ljóða. úr Harbarðs ljóðum [*dette Stykke kunde jeg ikke finde*] . . . Sólarljóð. *Afskriften er nær beslægtet med den i* O.

Cod. AM. 155 oct. Papir (G); *ligeledes en Samling af löse Blade fra anden Halvdel af 17de Aarh. Efter et Brudstykke af Vafþr.* (*Afskrift uden selvstændigt Værd*) *følger en Afskrift af* Sólarljóð, *som er nær beslægtet med* K; *men kun de 5 förste Vers af denne ere bevarede; det övrige er borte.*

Disse tre Afskrifter har, saavidt jeg kan skjönne, ikke været benyttede i de tidligere Udgaver. — I ed. AM. anföres Læsemaader af to Afskrifter, som synes at have hört til de bedre: den ene tilhörte Guðmundr Högnason, Præst paa Vestmannaeyjar, den anden Jón Ólafsson fra Grunnavik. Af dette Digt kunde vel endnu paa Island være Afskrifter, som havde Enkeltheder i en rettere Form, end de hidtil bekjendte.

Digtet har allerede ved Midten af 17de Aarh. været optaget i „Sæmundar Edda", hvilket var naturligt, da det tillagdes Sæmund. Jón Árnason meddeler i Ísl. þjóðs. I, S. 460 efter et Haandskrift fra Slutningen af 17de Aarh. med ubekjendt Haand et Sagn, hvori det heder: „Sæmundur andaðist 1133, en með hverjum atburðum höfum vær eigi heyrt, þó segja menn, að hann þridagaður hafi úr líkrekkjunni risið og þá kveðið þá dráþu, er hans ljóða-Eddu er vön að fylgja og kallast Sólarljóð." Jón Sigurðsson, som har udpeget dette Sted for mig, siger, at det ganske har den Stil, som findes hos Jón Guðmundsson lærði og Björn á Skarðsá, og at det vistnok kommer fra en af dem[1]).

I Cod. AM 738. 4to (O) *er Sól. afskrevet nærmest efter en Gridformular og foran Gestumblindes Gaader med Kong Heidreks Tydninger; men Digtet er ikke optaget i den paa næstsidste Side girne Fortegnelse over „þættir Sæmundar Eddu". Ogsaa Afskriften her er af de bedre.*

I det stockh. oct. Hskr. er Sólarljóð förste Digt, dernæst kommer Hrafnag. — I C *slutter det Samlingen og følger nærmest efter Getspeki Heiðreks. Dette Haandskrift beraaber sig engang paa „membrana"*[2]) *og oftere paa „chartae", uden at man dog kan slutte noget bestemt om denne Membrans Ælde og Værd. — Ogsaa det med* C *nærbeslægtede Hskr.* L, *som har Sól. næstsidst, efter Getspeki Heiðreks og foran Sonartorrek, beraaber sig paa „Chartae". —* B *har Sól. efter Grög. og foran Hrafnag.; andre nyere Afskrifter af Samlingen atter paa anden Plads i Rækken.*

Sidst i denne Udgave kommer Forspjallsljóð eða Hrafnagaldr Óðins. *Dette Digt bør for Fremtiden udelukkes fra Samlingen af norrøne mythiske og heroiske Kvæder. Det tilhører utvilsomt et ganske andet Standpunkt end alle de forhen omtalte Digte; disse ere alle folkelige, alle gjengive de umiddelbart den Tids Forestillinger og poetiske Opfatning, i hvilken de ere blevne til, alle har de gaat fra Mund til Mund længe før de bleve optegnede; Forspjallsljóð derimod er et lærd Digt, forfattet i senere Tid af*

---

[1]) *Jeg skjønner ikke, hvorfra Hr. Benedict Grøndal* (*Ant. Tskr. 1861—63, S. 368 f. 370*) *saa sikkert véd, at Biskop Brynjolv endnu ikke havde fundet codex regius paa den Tid, da dette Sagn blev nedskrevet.*

[2]) *Er det heraf, Guðbrandr Vigfússon* (*hos Peterson Solsången, Köpenh. 1862. S. 2*) *slutter, at det Hskr. paa Pergament, fra hvilket alle Afskrr. af Sól. stamme, gik tabt i Kjøbenhavn i 17de Aarh.?*

en Mand, som var vel bevandret, ja belæst i de gamle Kvæder og som med Tendents søgte at efterligne en længst forgangen Tids Digtning; det blev rimelig fra først af fæstet med Pen i Bog. Forholdet er omtrent det samme som mellem de homeriske og de aleksandrinske Eposer. I Forspj. er mangt og meget vanskeligt at tyde; saaledes er det vel ogsaa i de gamle mythiske Kvæder, men Dunkelheden i disse grunder sig væsentlig derpaa, at de tilhøre en Tid, som ligger os saa fjærn og hvis Sprog, Udtrykssmaade, Forestillinger og Tro vi kun kjende i Brudstykker; i Forspj. derimod ere ofte Udtrykkene kunstlede, Billederne søgte, Forfatteren har selv hyllet Digtet i et mystisk Slør. Skjønt det ikke mangler Tankedybde og skjønne Skildringer, giver det Indtrykket af en prangende Udstilling af mythologisk Lærdom. Vi finde her Udtryk og Omskrivninger, som kun tilhøre den kunstige Skaldedigtning, ikke de folkelige mythiske Kvæder fra Oldtiden, f. Eks. diar *18,6;* sverð áss hvíta *14,4* = höfuð; rýgjar glygg = hugr *14,6 o. s. v. Vi finde Udtryk og Ordformer som tilhøre et meget sent Sprogstadium:* hveim *som relativt Pron. 13,5;* æsi *17,5;* gýgjur *25,6; Óðhrærir 2,5 som det synes Accus. eller Dativ. Nogle Udtryk ere uden Hjemmel, saaledes* raknar *19,4, 26,1, ligesom* O *i Vspá I, 44,7 feilagtig har* rakna *for* ragna; hörgar *20,4, hvis vilkaarlige Brug rimelig er fremkaldt ved SnE. I, 62:* annan sal gerðu þeir, þat var hörgr er gyðjurnar áttu. *Enkelte Former ere dannede ved Misforstaaelse af gamle Sprogformer, som* máttk *2,7; for* aðalþollar *25,4 var vistnok* þolli *i Vspá I, 20 Forbilledet, men* þollr *har Gen.* þolls. *Navnlig er det at mærke, at nogle Udtryk tydelig ere fremkaldte ved Skrivfeil i bestemte gamle Haandskrifter: 7,3 forekommer* hárbaðms (*Var.* harðbaðms) *om Yggdrasel; dette unaturlige Udtryk har sikkerlig sin Oprindelse deri, at Forfatteren i* R *har læst* hárbaðmr *Vspá II, 18 skrevet som ét Ord og misforstaat dette som „Haartræet". 25,2 er* iodyr *brugt som* jaðar; *denne Ordform er vistnok ogsaa laant fra* R *Vspá II, 5, hvor* iodyr *vel er en Forvanskning af* ioður. *16,5 har saagodtsom alle Afskrr.* nepa *for* nefa; *denne feilagtige Form har Forfatteren rimelig læst i* r *SnE. I, 534.*

Forspjallsljóð er efter dette yngre end 13de Aarh.; ja et Digt, hvis Forfatter forholder sig paa denne Maade til det gamle Sprog, kan efter mit Skjön ikke være fra Middelalderen overhoved, men maa være fra nyere Tid. Jeg tror, at det ikke er ældre end 17de Aarhundred.

Hertil passer godt den Mening, som jeg S. 140b har fremsat i Overensstemmelse med (og som jeg mulig har laant fra) Keyser (Efterl. Skr. I, 236), at Digtet er forfattet som Indledningsdigt

til den ældgamle Vegtamskv. af den samme Mand, som tildigtede de for Papirafskrr. særegne Vers og Verslinjer i Vegt.; jeg har S. 139 f. søgt at vise, at denne Mand ikke kjendte Vegt. uden fra A. *Den nævnte Forbindelse med Vegt. er paapeget ved Overskriften. Denne lyder i alle de af mig benyttede Hskrr.* Hrafnagaldr Óðins Forspjallsljóð, *saaledes at de to Navne ere stillede ved Siden af hinanden i Cod. Stockh. Isl. chart. 15 oct., Cod. Stockh. Isl. chart. 57 fol. og* B; *det sidste er sat i Klammer i* CL; *kun i det nye Hskr.* M *ere de forbundne ved „al". For det første Navn findes ingensomhelst rimelig Tilknytning i Digtets Indhold; jeg tror derfor med Gunnar Paalssen, som dog med urette holdt Digtet for gammelt, at* Hrafnagaldr Óðins *er Forvanskning af* Hræfuagaldr Óðins *og at dette har været ment som Fællesnavn for de to Digte, af hvilke det første, som dannede Indledningen, særlig blev kaldt* Forspjallsljóð *d. e. Fortaledigt, det andet* Vegtamskviða. hræfagaldr *istedenfor* valgaldr *eller* nágaldr *er vistnok ikke i Overensstemmelse med Brugen af Ordet* hræ *i det gamle Sprog, men er ganske naturligt i den sene Tid, hvori Digtet og dets Navn maa være blevet til. Ved sin abrupte Begyndelse opfordrede Vegt. til at tildigte et Indledningsdigt.*

Jeg har ovenfor udtalt den Mening, at Forspjallsljóð ikke er ældre end 17de Aarh.; det er dog aldeles vist, at det var til allerede ved Midten af 17de Aarh., og rimelig noget før. Lidet er at bygge paa Udtrykkene i „En Skrivelse fra Arne Magnusen til Hr. John Haldorsen, Provst i Hitardal, dateret 18 Junii 1729 om de Bøger han havde mistet i den store Kjöbenhavns Ildebrand 1728" meddelt af Thorkelin og oversat fra Islandsk af Thorlacius i Kjöbenhavns Universitets-Journal udg. ved Prof. Jacob Baden. Fjerde Aargang. 1796. S. 8 (hvorpaa Gisli Brynjúlfsson har gjort mig opmærksom): „Vores Rector sal. Olav har skrevet mig, hvilket Brev og er brændt, angaaende een af disse Oder [i Sæmunds Edda], om jeg husker ret, Hrafnagaldr Odins, *at Mag. Brynjolv haver ladet denne Ode opskrive efter et enkelt, gammelt og skident Blad, hvilket han, saavidt jeg erindrer, udtrykkelig siger var defect i Enden. Dette er nu alt for mig, ligesom i en Taage, da jeg har mistet Documenterne." Men Digtet findes i cod. Stockh. Isl. chart. 15 oct., der er skrevet omkring 1670; cod. Stockh. Isl. chart. 57 fol., hvor Digtet særskilt er optegnet, er ogsaa skrevet mellem 1670 og 1680 (Arwidsson Förteckn.); og det er allerede i disse Hskrr. paa mange Steder forvanskет, saa at det i Forveien maa have været flere Gange afskrevet.*

Gudmund Magnussön fortæller (Edda Sæm. ed. AM. I, p. 204), at den islandske Digter Eirik Hallssön, der levede omkring 1650 (Finn Magnusen Overs. af den ældre Edda II, 213), i ti Aar studerede dette Digt og derpaa kastede det bort med den Tilstaaelse, at han forstod lidet eller intet deraf.

Forspjallsljóð er neppe enestaaende Frembringelse i første Halvdel af 18de Aarhundred; i dette Tidsrum synes ikke alene udfyldende Vers og Verslinjer at være blevne indskudte i de gamle mythiske Digte, men ogsaa Heidreks Svar paa Gestumblindes Gaader at være bragte i Versform. Keysers Indvending (Efterl. Skr. I, 262), at „Begyndelsen af det 17de Aarhundrede eller den nærmest

foregaaende Tid neppe kan antages at have besiddet nogen Digter med den Aand, de Kundskaber og den Fordomsfrihed, som Digtet synes at forudsætte", har vistnok Vægt, men er neppe afgjörende; jeg henstiller Sagen til islandske Lærdes nærmere Undersögelse. — For at sætte Digtet i sit sande Lys, har jeg i det ikke brugt consequent Skrivemaade, men i det hele beholdt Papirafskrifternes Orthographi (det samme burde ogsaa have været gjort ved de ægte Vers i Vegtamskv.). I Forspjallslj. var oftere end andensteds Teksten og Fortolkningen mig uvis, hvilket er naturligt, da Digtets Udtryk ikke følge almengyldige Love, men tildels ere vilkaarlige. Det staar paa forskjellig Plads i de forskjellige Afskrifter: i det stockh. oct. Hskr. efter Sólarlj. og foran Vspá; i **L** *efter Hamð. og foran Vegt.; i* **B** *efter Sól. og foran Grott.; i* **C** *efter Hamð. og foran Getspeki Heiðreks; i andre nyere Afskrr. atter anderledes. Det mangler i* **O** *og* **S**.

Flere „Sæmundar-Eddur" optage ogsaa efter en prosaisk Indledning Gestumblindes Gaader og Kong Heidreks Svar under Overskriften Getspeki Heiðreks. *Den Versform, hvori Heidreks Svar her gives, er vistnok nyere, men ellers er Kvædet sikkert nok ægte og gammelt; det danner et Sidestykke til Vafþr. og kunde paa Grund af sin Charakter gjærne optages her i Samlingen af mythiske Kvæder. Dette synes dog ikke hensigtsmæssigt; man maatte da ogsaa optage de övrige Vers i saga Hervarar ok Heiðreks konungs; disse ere nu vistnok jævnbyrdige med de saakaldte Eddadigte, men i vor Samling danne dog Kvæderne den overveiende Bestanddel og ere meddelte nogenlunde i sin Helhed, medens vi derimod i Herv. s. har en udförlig prosaisk Fortælling, i hvilken Brudstykker af gamle Kvæder ere indskudte.*

Digte af Egil Skallagrimssön, som ere medtagne i nogle Samlinger paa Papir, ere os her aldeles uvedkommende.

Endelig er i enkelte nyere Papirafskrifter iblandt Digtene i Sæmundar Edda optaget et Digt i 8linjet fornyrðalag Gunnarsslagr *om Gjukungen Gunnars Harpespil og Kvad i Ormegaarden. Dette er trykt som Tillæg i Edda Sæm. ed. AM. II, 1000—1010 og i Rasks Udg. S. 274—277. At det ikke kunde være gammelt, var klart, og i den AM. Udg. II, p. XXIV—XXVII fremförtes Oplysninger, som kun lod liden Tvil tilbage om, at det var forfattet af den lærde islandske Digter séra Gunnar Pálsson (födt omkring 1712, död 1793) om hans Navne efter Antydningen i þ. af Nornagesti. Men enhver Tvil bortryddes ved Oplysninger, som ere mig meddelte af Guðbrandr Vigfússon: Gunnarsslagr findes i Kvæðasafn séra Gunnars Pálssonar i British Museum 11, 192 (ikke Autograph), og der har Forfatteren selv (efter 1777) skrevet om dette Digt; „Eg sendi þetta nýsmiðað þeim nafnkenda manni séra Eyjólfi á Völlum*[1]*), er lèt vel yfir og lagði þetta til síðast: jubeo te macte esse tanto in antiquitatibus nostris profectu; og ætla eg þetta hafi verið 1745—46. Sveini lögmanni sendi eg og exemplar, ... er mitt litla verk vel approberaði. Framar man eg eigi af að segja, enda máske tortýndr sé sá verki, þar mag. Hálfdán Einarsson hans eigi getr i sinni sciagraphia hist. lit., en nefner þó aðra mina smákveðlinga. G. P. S."*

Det gjælder nu at bestemme de nyere Papirafskrifters Betydning for de Digtes Vedkommende, som ogsaa findes i gamle Skindböger. Spörsmaalet er: Stamme disse Papirafskrr. samtlige umiddelbart eller middelbart alene fra de gamle Membraner, som vi endnu har? eller grunde nogle af dem sig helt igjennem eller tildels paa gamle, nu tabte Membraner, eller paa nu tabte Stykker af de beva-

---

[1]) *Gunnar Pálssons Lærer.*

rede ufuldstændige Membraner? Afgjörelsen af dette Spörsmaal er af stor Vigtighed for Tekstkritiken, da Afvigelser, som findes i de Afskrr., der ene og alene grunde sig paa ældre Hskrr., som vi endnu har, ikke kan være andet end Forvanskninger, Conjecturer eller senere Tildigtninger, medens derimod de Afskrr., som helt igjennem eller tildels stamme fra tabte Membraner, maa benyttes som Kilder sammen med de bevarede Skindböger Spörsmaalet har været forskjellig besvaret. Arne Magnussön, en Autoritet af allerförste Rang, ytrer sig herom saaledes (vita Sæm. i Edda Sæm. ed. AM. I, p. VIII sq.): „antiqvam [membranam] .., Brynjolfo .. oblatam, omnes ejusdem argumenti Libri, in Islandia et alibi sub Eddæ Sæmundi nomine exstantes, pro matre venerari coguntur; quod eo tutius assevero, qvo accuratius omnes, qvas illa habet, mendas, ac aliqvot foliorum lacunam in chartaceis exemplaribus, e variis Islandiæ partibus ad me delatis, occurrere viderim; adeo ut dicta membrana sola ejus generis hodie superesse credatur [Arne kjendte dengang ikke cod. AM. 748, 4to]; qvamvis diffitendum non sit, talia monumenta tempore Brynjolfi plura exstitisse, unde variæ lectiones, et integri qvandoqve versus, qvæ membranæ desunt, in chartacea ejus apographa translata esse videntur, qvorum tamen originalia aut hodie desiderantur, aut in latebras iterum abierunt.“ Denne Dom er gjentagen af P. A. Munch i hans Udgave. I modsat Retning ytre sig de Mænd, som har besörget den AM. Udg. af Sæm. Edda, ligesaa Finn Magnusen, og skarpest Brynjolf Snorrason i Ann. f. n. Oldk. 1847, S. 356: „Finn Magnusen har i Fortalen til sin Overs. af den ældre Edda, 1ste Deel S. XVI, udtalt den Mening....., at nogle af Papirhaandskrifterne „öiensynlig ere skrevne efter andre nu forsvundne Membraner“. Da jeg har gjennemgaaet de fleste af de herværende Papirhaandskrifter af den ældre Edda, kan jeg af egen Erfaring bekræfte, at denne Mening er den ene rigtige, idet flere af Haandskrifterne i den Grad afvige fra codex regius, at det er aldeles utænkeligt, at de, enten middelbart eller umiddelbart, nedstamme fra samme“.

Jeg maa afgjort slutte mig til Arne Magnussöns Mening. Det er utvilsomt, at intet Papirhaandskrift af Sæmundar Edda helt igjennem er afskrevet efter en tabt, af **R** *uafhængig Original; Teksten i alle de Digte, som findes i* **R**, *grunder sig middelbart eller umiddelbart paa dette Haandskrift, dog saaledes at tildels ogsaa* **A**, *Afskriften af Völuspá i* **H**, *samt SnE., Völs. og Nornag. ere benyttede; og alle nu bevarede fuldstændige Papirafskrifter af* **R** *ere tagne paa en Tid, da dette Hskr. var i samme fragmentariske Tilstand, hvori vi kjende Skindbogen. Ligesaalidt har Papirhskrr. af Sæm. Edda optaget Vegtamskv., Rigsþ., Hyndl., Grott. fra nu tabte Originaler; disse Digte ere overalt middelbart eller umiddelbart afskrevne efter* **A**, **W**, **F**, r *af SnE. I Modsætning til Arne Magnussön og Munch tror jeg endogsaa, at alle enkelte Vers, som kun findes i Papirafskrr., og alle for disse særegne Læsemaader i de Digte, som tillige ere bevarede i gamle Skindböger, ere — paa en eneste Undtagelse nær — af senere Oprindelse og ikke grundede paa tabte Membraner.*

Denne Undtagelse finder jeg i Slutningsversene i Sigrdrif. fra V. 29, L. 3 af, ti disse Vers, som nu mangle i **R**, *bære umiskjendeligt Præg af Ægthed. De forekomme fra först af ikke i de fuldstændige Samlinger paa Papir med Titelen „Sæmundar Edda“, som optage alle de i* **R** *bevarede Digte; men det Haandskrift, hvorpaa alle Afskrifter af disse Vers grunde sig, maa have havt dem i samme Forbindelse, hvori vi finde dem i cod. Isl. No. 64 fol. Papir i kgl. Bibl. i Stockholm og i cod. AM. 738 4to (codex oblongus,* **O**). *I cod. Stockh 64, som for störste Delen er skreven med Jón Eggertssons Haand omkring 1680 (Guðbrandr Vigfússon i Íslenzkar þjóðsögur I, S. XVII) og som navnlig indeholder flere Afhandlinger af Jón Guðmundsson*

lævi, findes som 5te Stykke bagefter et os her aldeles vedkommende Digt under Overskriften Sigurdar qvida Fofnis bana *Reginsm. V. 16—24 med kort Forklaring. Derpaa som 6te Stykke under Overskriften* Sigurdrifu mæl sem hun talade til Sigurdar annasta sijns. epter þad hann hió hama náud af henne *Sigrdrif. V. 5—8, L. 3. 9—13, L. 6. 15—17. 21, L. 4 til Slutning. Efter V. 37, L. 6:* rọm eru reg af risum (*sic!*) *følger:* Sigurdur seiger sijþann Sigurdrijfu tijþinde af sollum løndumm (*disse Ord skrevne som Overskrift*). þesse Sigurdur átte Gudrunu Giuka dótter, þa hann var veiginn meþ suikumm, sat Godrvn kona hanns ifer honumm Hun gret ei sem aþrar konur. Enn so harmþrunginn var hun, aþ henne lá vid spreing til geingu bæþe konur og karlar aþ hugga hana, enn þat var ei audvellt. þá taladi ein til hennar. *Derpaa Guðr. I, V. 13, L. 5—8. V. 14. V. 18, L. 2—10 med Overskrift* Godrun qvaþ. *V. 19. V. 20, L. 1—4, samt V. 17, L. 2—10 med Overskrift:* þá quad ein aunnur. *Den Tekst af Versene i Reginsm., som foreligger i cod. Stockh. 64, grunder sig tydelig dels paa* R, *dels paa Nornag. i* F; *Læsemaaderne:* Hier erv vió Sigurdur, á siá, skipvleim (*sidste Bogstav kludret*) *i V. 17 og* Ilnicar hietvmc þac *i V. 18 ere vist blot Forvanskninger og ikke laante fra en tabt Membran. Teksten i Sigrdrif. indtil V. 29, L. 3 grunder sig dels paa* R (*cod. Stockh. 64 har saaledes i V. 12, L. 2 beholdt Skrivfeilen* magni *fra* R) *dels paa det endnu bevarede Hskr. af Völs., nævnlig i V. 13—21 (saaledes i V. 17:* á glere og á gulli og á gódu silfri, i vine og á virtri, og á vølvo seszi, á gumna hollde); *i disse Vers er ikke Spor til nogen nu ubekjendt Kilde (ti* aþ þu eige á þingi deiler vid þier mahara mann, edur vid heimska hale *i V. 24 kan kun være Forvanskning). Teksten i Versene af Guðr. I grunder sig paa* R *alene (Forvanskningen* grundu *i V. 14, L. 1 forklares af Skrivemaaden* gvdr. *i* R; Yckar *i V. 17, L. 3 er en Skrivfeil, som er beholdt fra* R. hættlga *for* hiorvi *i V. 14, L. 8 og* i elstraum *i V. 19 L. 7 for* iælstrom *maa være Forvanskninger eller vilkaarlige Forandringer af Kildens Tekst). Da der her altsaa udenfor Slutningsversene i Sigrdrif. (fra V. 29, L. 3 af) ikke er Spor til en nu ubekjendt Kilde, saa formoder jeg nu, at disse Slutningsvers, som aabenbart ere ægte, ogsaa grunde sig paa* R; *at en Afskrift af* R, *sem ialfald indeholdt hele Sigrdrif. med Stykker af Reginsm. og Guðr. I, og som altsaa var tagen paa en Tid, da denne Skindbog endnu ikke havde tabt Bladene mellem* 32b *og* 33a, *er den middelbare eller umiddelbare Kilde for cod. Stockh. 64. Man vil imod denne Formodning ikke kunne anföre, at man da maatte vente her ogsaa at finde andre af de Digte, som nu ere faldne bort i* R *mellem 32b og 33a; ti heller ikke det, som i* R *kommer nærmest efter Lacunen, er taget med. Ogsaa ellers synes der at være enkelte, skjönt usikre, Spor til Afskrifter af Digte i* R, *som ere tagne, för Biskop Brynjolv fandt Bogen frem (mere herom senere).*

Efter Versene af Guðr. I følger i det nævnte Hskr. under Overskrift Liód Brinhilldar eru hier vtþijdd *en Forklaring af Sigrdr. V. 5—19 (indtil og med* heillom hafa *i L. 7), som er en noget forandret og forkortet Afskrift af den Commentar, som Björn á Skarðsá giver i sit 1642 forfattede Skrift* Nokkuð lítið samtak um rúnir, *der bedst findes afskrevet i cod. Stockh. Isl. No. 38 fol. Den Tekst af Sigrdrif., som Björn á Skarðsá forklarer, grunder sig ene og alene paa en meget feilfuld Afskrift af det endnu bevarede Hskr. af Völs. og er forskjellig fra den ovennævnte Tekst af Sigrdr., som findes i cod. Stockh. 64, men i Gjengivelsen af Björns Commentar i cod. Stockh. 64 ere de Former af Ordene i Sigrdrif., som han havde for sig, paa flere Steder forandrede for et bringes i Overensstemmelse med den foran indtagne Afskrift af Digtet*[1]).

[1]) *Jeg skal anføre ét Eksempel af flere: i Sigrdrif. V. 12 har Björn (efter*

[illegible] Slutningsversene i Sigrdrif., som findes i cod. Stockh. 64, kan [illegible] til Bjørn á Skarðsá[1]), men skriver sig vistnok fra en [illegible]

[illegible] AM. 738. 4to (codex oblongus, O), paa hvis Titelblad staar [illegible] vel for største Delen er skrevet lidt før (Jón Sigurðsson), har kun de samme Stykker af Reginsm. som cod. Stockh. 64 og, skjønt [illegible], derefter Sigrdrif. med Slutningsversene, hvorefter følge de samme Stykker af Guðr. I og den forandrede Gjengivelse af Bjørns Commentar; [illegible] i det væsentlige stemmer O næsten overalt med cod. Stockh. 64. — I cod. AM. [illegible] oct., Q (S. 233 a fejlagtig cod. AM. 166 b oct. og P), et Haandskrift fra [illegible] Halvdel af 17de Aarh., findes (efter en Afskrift af Hávamál) Sigrdrifumál med Slutningsversene, og dertil er paa samme Maade, som i de to førnævnte Hskrr., knyttet Stykker af Guðr. I, hvortil kommer Commentar over Sigrdrif. Med Afskriften af Sigrdr. i dette Hskr. er den i Cod. AM. 149 oct. nøie beslægtet. Endelig kan her nærnes den værdiløse Afskrift af „Sigurdar qvida, Sigurdrifumál, þeirra Rádning, Gudrúnar qvida" i No. 1871. 4to i kgl. Bibl. Kjöb. ny kgl. Sml., rimelig skreven sent i 18de Aarh.

Derimod mangle Slutningsversene i Sigrdr. i de fleste „Sæmundar-Eddur" (Papirafskrifter af den hele Digtsamling), som tildels udfylde det manglende ved at indsætte det tilsvarende prosaiske Stykke af Völs.; nogle faa nyere Afskrifter af den hele Digtsamling, som har disse Vers, bemærke udtrykkelig, at de har dem fra en særlig Kilde, der da maa være et af de ovennævnte Hskrr. eller en dermed fuldkommen ensartet Optegnelse. Saaledes har No. 1866. 4to. kgl. Bibl. i Kjöb. ny Sml. (cod. Luxdorphianus, L; skreven 1750) efter þat ręþ ec þer it vi | þott meþ seggiom fari følgende Bemærkning: „desunt membranae ad minimum folia 8, ita dicit exscriptum [meum]; idem exscriptum inserit hic sequentes paginas, qvae ibi ad calcem appositae reperiuntur e libro qvodam chartaceo haustae" og derpaa følger: þat ręþ ec þer it vi | þott meþ seggiom fari | aüþr mal til ofúg, o. s. v. I det hermed meget nær beslægtede Hskr. No. 1109 fol. kgl. Bibl. Kjöb. ny kgl. Sml. (C) findes ogsaa Slutningsversene i Sigrdr. optagne med Tilføielse af samme Oplysning.

Arne Magnussön, som kjendte Slutningsversene, har ikke holdt dem for ægte; i Brev til Thormod Torvessön af 6te Aug. 1690 skriver han: Ef nokkuð finnast kann i hans Sæmundar-Eddu á pappir, sem ekki er i membranu, þar sem vantar i Brynhildarkviðu, þægi eg gjarna mèr með tíð communicerðist; mèr þykir svo sem eg sèð hafi þá lacunam með einhverju fyldu i exemplaribus chartaceis" (kgl. Bibl. Kjöb. hallske Saml. 140 fol., efter Meddelelse af Guðbrandr Vigfússon); i O har Arne med egen Haand efter Conjectur foretaget endel Rettelser ved Afskriften af de nævnte Vers. — Papirafskrifternes Skrivemaade i disse Vers har jeg forandret til den i R brugte.

Efter at have taget dette Forbehold skal jeg söge at godtgjöre min Mening, at de nyere Papirafskrifter af alle de her udgivne Digte, som ere bevarede i

---

cod. 38 fol.) læst . . . heipt um giallda. Hvi þar um vindr og forklarer dette Hvi ved Hvoru þinu malruna eða þrideilna visna smiðe; i cod. 64 er istedenfor Hvi indsat Harm, men Björns Forklaring beholdt, uagtet den aldeles ikke gjælder Læsemaaden Harm.

[1]) Det er urigtigt, naar det i Möbius's Udgave af Sæm. Edda S. V siges, at Slutningsversene i Sigrdr. findes som integrerende Del af Digtet i den af Björn á Skarðsá forfattede Commentar.

gamle Skindböger, ikke udgaa fra andre Kilder end netop disse Skindböger. I denne Hensigt gjennemgaar jeg her et Par Papirhskrr. af Sæm. Edda, om hvilke det er blevet sagt, at de ikke stamme fra R.

Cod. Isl. No. 15 oct. i kgl. Bibl. i Stockholm (som jeg her betegner ved St.) er skreven omkring 1670 (Arwidsson Förteckning), ialfald för 1684, ti cod. Stockh. 34 fol., som aabenbart er afskreven derefter, vidner selv, at den er skreven i dette Aar[1]*). St. begynder med:* Her hefiast Sölar liöd Sæmundar ins fröda. Hrafna galdur Oþins Forspialls liöd. *Derpaa kommer* Vafþrúðnismál. *Saa følge alle de i* R *optagne Gudekvæder, dog ikke overalt i den samme Orden og med de samme Overskrifter som der, sidst* Hymis kviþa; *og derefter* Vegtams kviþa. *Saa komme alle de i* R *optagne heroiske Kvæder, dog ikke overalt med de samme Overskrifter som der, og efter* Hamþis mál *endelig:* Fiölsvins mal. Hyndlu liód. Gróugaldur er hon gól syni sinum dyrd. Grottasyngur *indledet ved samme prosaiske Stykke* (Gull er kallat miol Froþa *o. s. v.*) *som i r. Rigsþ. findes her ikke*[2]*).*

Man vil let finde, at R *danner Grundlaget, skjönt ikke det umiddelbare, baade for den egentlige Tekst og for de i Randen tilskrevne Varianter i St. ved de Digte, som nu ikke ere bevarede i andre gamle Skindböger. Hvor der i* R *er den store Lacune, er der ogsaa i St. Hul. Sigrdrif. stanser i Haandskriftet med V. 28, og istedenfor de i det følgende manglende Vers og Digte er den prosaiske Fortælling i Völs. optagen. Efter Ordene* ok þetta bundo þar eiþom varþ sér, *som afslutter Fortællingen om Mödet mellem Sigurd og Sigrdriva, staar i Randen:* Her brast i Sæmundar eddo ok er sa brestur her uppfyldur sem varþ af sogoþœtti Sigurdar Fafnis bana a cap. 20 usque ad 30. *Her henviser St. selv ved* Sæmundar edda *til* R *og vidner selv, at den har udfyldt Hullet fra Völs. Efter Udfyldningen begynder igjen Afskriften af Digtene (som i Rasks Udg. af Edda Sæm. S. 207) med*

Hví ertu Brynhildr	hvat hefir Sigurðr
Buðla dóttir	til saka unnit,
bölvi blandin	er þú frœknan vilt
ok banaráðum?	fjörvi næma?

Det følgende efter R. *Linjerne* Hví ertu — banaráðum *ere fejlagtige (se S. 237); vi har her et sikkert Eksempel paa, at Stockh. Hskr. meddeler Verslinjer, som vilkaarlig og uden Stötte i noget gammelt Hskr. ere tildigtede for at afhjælpe en Mangel i* R. *I de övrige heroiske Digte (undtagen Hyndl. og Grott.) grunder Teksten i St. sig aabenbart ene og alene paa* R; *den har alle dennes Fejl, hvorpaa jeg skal nævne et Par Eksempler: St. har* Helga kviþa Hatinga skada [Haddinga skata] *efter* Helga kviþa Hundingsbana; *Völund. 2, L. 12:* Onondar; *H. Hjörv. S. 171a, L. 19:* Jarlinn heim; *H. Hund. II, S. 190b, L. 19:* hiarþar ok kvaþ; *Reginsm. 10, L. 4:* fár, *o. s. v., o. s. v. Afvigelser i St. fra* R *kan da intet Værd have. Heller ikke de i Randen tilskrevne Varianter har större Betydning. I Hamð. 13 er i Randen med andet Blæk efter* Svaraþi *skrevet* Erpur, *efter sva* kvass *ligesaa* vitur, *efter* fotor arþrom *endelig:* eþir holdgröinn hond annarj; *dette er aabenbart vilkaarlige Tilföielser for at hjælpe paa en indbildt Mangel i den traditionelle Tekst; det stockh. Foliohskr. har optaget disse Tilsætninger i*

---

[1]) *Da cod. 34 fol. intet selvstændigt Værd har, burde alle Citater af dette Hskr., som i Anmærkningerne ere anførte efter Rasks Udgave, have været borte. Ogsaa „Edda Sæmundar hin fróða" i cod. Stockh. Isl. 11. 4to, som jeg ikke har set, er meget nær beslægtet.*

[2]) *Digtenes Rækkefølge i St. er meddelt i Edda Sæm. ed. AM. II, p. XVII f., men de der angivne Overskrifter ere for en stor Del urigtige.*

Teksten, og derfra har de vandret ind i Rasks Udgave. Naar saaledes St. her ingensteds viser hen til anden Kilde end R, *kan Navnet paa Borghilds Broder* Eiñar, *som i Sinf. S. 202a er skrevet til i Randen med anden Haand, medens Teksten har aabent Rum for Navnet, heller ikke vel være laant fra en tabt Membran af Digtsamlingen, om det end er taget fra en anden, ligeledes af* R *afhængig, Papirafskr.*

Ogsaa ved alle de Gudekvæder, som findes i R, *undtagen Völuspá, er* R *St's eneste, skjönt ikke umiddelbare Kilde. Ogsaa ved disse Kvæder gjenfinde vi Feilene i* R *og Forvanskninger, som pege hen til dette Hskr.: f. Eks. Háv. 14, L. 4:* arþur baztar; *Vaf. 32, L. 5:* aldni; *Grimn. 5, L. 4:* Freir; *Skirn. 7, L. 2:* ex max; *Hárb. 41, L. 2* inn *med aabent Rum foran (for* ólubas); *Hym. 3, L. 3:* hefþom; *Lok. 19, L. 6:* fiorgvall; *Þrym. 11:* srindi erfiþt ok; *Alv. 10:* meþ Alfom fold ... Dvergar Groandj. *Da altsaa ogsaa her* R *overalt danner Grundlaget og da vi allerede i St. har fundet sikre Eksempler paa Verslinjer, som ere tilföiede uden Stötte i Traditionen, saa maa ogsaa i Gudekvæderne de faa Verslinjer, som ikke findes i* R, *holdes for senere tilföiede uden Hjemmel i Traditionen, hvis ikke indre Grunde uigjendrivelig bevise, at de ikke kan være tildigtede i ngere Tid. Inde i Teksten i St. finde vi mellem Alv. 8 og 9 følgende Vers:*

Freista máttu, Vingþórr! heima alla nío
alls þú frekr ert hefik of farit
durgs at reyna dug; ok vitat vetna hvat.

Mellem de to Repliker af Thor var det naturligt, at en Islænding sammede et Vers af Dværgen; jeg tror, at dette har givet Anledning til at tildigte dette Vers. Der er intet, som gjör det nödvendigt at antage det for gammelt, tvertimod synes det at bære flere Mærker af sin sene Oprindelse: frekr *findes neppe i de gamle Kvæder med at og Infin. omtrent i samme Bet. som* gjarn; durgs *kan være Forvanskning af* dvergs, *og ved* dug *tör jeg mindre tage Anstöd, skjönt det ellers kun forekommer i Prosa med Betydningen „Kraft, Dygtighed" samt i Forspj. V. 4; men* vetna hvat *er enestaaende i de gamle mythisk-heroiske Kvæder (skjönt* hotvetna *forekommer) og betænkeligt.*

I Háv. V. 87. 88 følger ligesom i R Akri *efter* val nyfeldom, *men nederst paa Siden er med forskjelligt Blæk skrevet:* heidrikum himni z hlęjande herra; *disse Linjer, som ere tildigtede efter islandske Ordsprog, fordi Verset ikke havde den regelrette Længde, röbe sin nyere Oprindelse ved Ordet* herra (*jfr. Anm. til Háv. 87,4*). *Under disse Ord er for at faa 8 Linjer i Verset tilföiet:* hunda gelti ok harmi skoekju, *men med meget ny Haand, saa at jeg neppe behöver at beraabe mig paa, at Ordet* skœkja *ikke findes i det ældste Sprog. Efter* arsanom *staar inde i Teksten "*, *og dertil er i Randen skrevet med samme Haand* oþmala manni, *hvilket skal danne Stavrim med* Akri ársánum, *men netop derved spildes Versemaalet. Det stockh. Hskr. 34 fol., der er afskrevet efter No. 15. oct., har optaget disse Tilsætninger i Teksten og tilföiet endnu en ægte Linje, hvorved det faar to 8linjede Vers:*

a. . . . . . *b.* Heiþrikum himni
val nyfeldom. hlœandi herra,
Akri ársánum dyri i svellti,
öþmála manni, trui engi mann, *o. s. v.;*
hunda hellti,
ok harmi skjœku.

men disse to Vers fordömme sig da selv[1]). *Derimod har St. ikke de i* R *mang-*

[1]) *Ytringerne om det stockh. Foliohskr. i Anm. til Háv. 87,4, som ere laante fra Rasks Udg., berigtiges ved hvad her er sagt.*

lade Linjer, som mange Papirafskrr. tilföie i Háv. 65. 111. 133; Vafþr. 27. 31. 40. Teksten i Hyndl. grunder sig paa Flatöbogen: f. Eks. mulum *i 5, L. 4 er Feillesning af Trækkene i Flat.; Teksten i Grottasöngr paa Cod. reg. af SnE., som Bevis kan f. Eks. nævnes Forvanskningen* vaknar *i 20, L. 7, hvorved med anden Haand er skrevet* vabnar (*af dette feilagtige* vabnar *har Rask gjort* vafnar). *Ved Vegtamskviða er* A *Kilden, dette viser f. Eks.* alda *i 13, L. 4; Hskr. har i dette Digt de i Papirafskrr. almindelig tilföiede Vers, som aabenbart ere uægte (se S. 138—140). Ligeledes finde vi her de Afvigelser fra* A *i enkelte Ord, som stadig følge med de Vers i Vegt., som mangle i* A*; da disse Vers ere uægte, maa ogsaa disse Afvigelser fra* A *i det enkelte være foretagne uden traditionel Hjemmel af samme Mand, som tildigtede Versene. Særlig mærkes her, at St. i V. 4 (efter* fretta beiddi, *se S. 139a) har følgende Tekst:* [unst naþug reþ nás orþ kveþa] unst naþik reis nass orþ of kvaþ (*samt i Randen* naʀd[c] *skrevet til* naþug); *den förste af disse Læsemaader skriver sig vist fra samme Haand som de övrige Ændringer.*

Til Slutning har jeg gjemt Völuspá. Jeg tror i det foregaaende at have vist, at R *ved alle de Digte, som findes i denne Skindbog, er den eneste ægte Kilde; vi har ogsaa set, at St. har optaget flere enkelte uægte Vers, d. e. Vers, som i nyere Tid ere tildigtede uden Hjemmel i Traditionen, og navnlig i Vegt. vilkaarlige Forandringer af enkelte Ord. Vi vil da heller ikke i Völuspá uden de mest tvingende Grunde antage en nu tabt Kilde.*

I dette Digt er Teksten i St. en Afskrift af en Optegnelse, hvorved baade R *og* H *ere benyttede: saaledes har St. i Vspá I, V. 6, L. 1:* gengengo (*i Randen med samme Haand* gengo); *8, L. 3:* vettugis (vettergis, vettengis)*; 13:* Hepti, Vili, Hanar ok Svior (Sviþor), Billingur Bruni, Bildur Bure, Frar Fornbogi (Hörnbori), Frǫgur ok Loni. *I Randen ere mange Varianter skrevne til, dels med samme Haand, dels med en anden gammel Haand, dels med senere Haand; saaledes staar i 9, 6 i Teksten* drottiñ, *i Randen med samme Haand* drottir, *med senere Haand* dróttū; *denne sidste Læsemaade grunder sig paa Codd. af SnE. Mange af Afvigelserne fra de gamle Hskrr. af Vspá ere aabenbart Forvanskninger, andre kan mulig være tilsigtede, vilkaarlige Forandringer, f. Eks. den i 2, L. 4 tilskrevne Variant* frędda; *men ingensteds finder jeg Læsemaader af enkelte Ord, som maa stamme fra en tabt gammel Kilde.*

I Vspá I, V. 16 har St. to Verslinjer

Heri, Högstari, Hljóðólfr, Móinn,

som ikke findes i de gamle Skindböger og som bevislig ere vilkaarlig og feilagtig tilföiede for at gjöre Verset 8linjet (se Anm. til I, 16). Alle ydre Grunde tale da for, at ogsaa de to Linjer i I, 61:

fólkvaldr goða ok Fjölnis kind

og de fire i I, 65:

semr hann dóma vésköp (*skrevet* veskaþ) setr
ok sakar leggr, þau er vera skula
(*i Randen:* vara munu),

der heller ikke findes i de gamle Hskrr., ere tilföiede af samme Grund, skjönt Linjerne i 61 og 65 vistnok ere komne tidligere ind end de i 16, da hine findes i flere Papirhskrr., hvor disse mangle. Udtrykket i det i 61 tilföiede Linjepar klinger mig ogsaa noget lærd: Fjölnir *forekommer i de gamle mythiske Digte kun i Grimn. og Reginsm., hvor Odin opregner sine Navne. Det synes ikke usandsynligt, at det er en og samme Mand, som har tilföiet Vers eller Verslinjer baade i Vspá, Alvissm. og Vegt., og Versene i Vegt. synes igjen at röbe samme Forfatter som Forspjallsljóð.*

No. 1866. 4° i kgl. Bibl. i Kjöb. ny Sml., her betegnet ved L, *har Titl.* „*Edda Sæmundar Prests ins Fröda Sigfussonar at Odda. Skrifud a ári Guds Burd 1750.*“ *Först i Bogen er endel Bemærkninger, der, som en [illegible] skrift siger, ere skrevne med Biskop Herslebs Haand, af hvilke mærkes: dette Exemplars store Raritet er dette at sige, at neppe i heele Island skal 2 a 3 gode Exemplarer af denne Edda, men denne er confereret med et [illegible]plar den lærde Sa. Eyolfur Jonssen eiede, og et andet Lavmand Widal[illegible] haffi og altsaa er meget accurat . . .*“ *Luxdorphs Navn staar foran i* L. *Dette Hskr. stammer efter Guðmundr Magnússon (Edda Sæm. ed. AM I, II, p. 327, not. e) og flere Steder) ikke fra* R; *men dette er aabenbart*

L *henviser selv paa mange Steder til Membrana, d. e.* R, *Hovedkilde, men har ved Siden deraf benyttet Papirafskrr.:* L *har H. Hund. I, 19, L. 1* Sa Sic chart. (þa Membr.); *efter Sigrdr. 29, membranae ad minimum folia 8 (se ovenfor), o. s. v. Först komme* R *optagne Stykker aldeles i samme Orden og med Skindbogens O[illegible] saavidt de kunde læses, inde i Teksten, men andre Overskrifter anför[illegible] efter „Chartae“. Efter Hamðismál er skrevet* Finis *med en stor Slyng derpaa følger:* Hrafnagaldr Oþins [Forspialls Liod]. Vegtams qviþa. [illegible] mal. Hyndlu lioþ. Grou galdr er hon gól syni sínum dauþ. Forma sangs [*derefter Grottasöngr*]. Formali til getspeki Heidreks kongs [*Gaadedigtet*]. Her heflast Solar liod Sæmundar ins froda. Kvædi grims sonar er hann kallar [sonar] torrek.

Selve Teksten i alle de Digte, som findes i R, *er, som sagt, skriftets eget Vidnesbyrd afskreven efter* R; *heller ikke de Varð[illegible] Digte, som siges at være laante fra Papirhskrr., har noget selvst[illegible] Disse ere tildels de samme, som vi fandt i St. I Völuspá grunde paa* H; *saaledes anföres efter II, V. 51 i Randen: hic inserunt* garmr mioc fyr gnipa helli festr mun slitna en freki renna gin lo[illegible] *her er den oprindelige Kilde, er aabenbart: der er Stans midt fordi man ikke kunde læse det følgende i* H.

I de Digte, som ogsaa findes i A, *ere de fleste af de i Rø[illegible] Læsemaader udrundne fra denne Skindbog; saaledes er i Rand[illegible] 44,9 skrevet* „enn brimir sverþa *addunt chartae*“; *enkelte Varian[illegible] Codd. af SnE., saaledes Vafþr. 23,1* Mundilfœri *al.* Mundilfari. *F[illegible] og Verslinjer, som ikke findes i de gamle Skindböger, men som „Chartae“, har* L *tilfælles med St.; saaledes Verslinjerne i Vspá de i Vegtamskv. i Papirafskrr. almindelige Vers; Verset melle[illegible] Men* L *har ogsaa fra „chartae“ optaget Vers og Verslinjer, som i St. eller i gamle Skindböger; mod disses Ægthed maa vi pa[illegible] ydre Grunde være yderst mistænksomme, da vi, som netop n[illegible] Hskr. har sikre Eksempler paa ægte Vers, som ere optagne fr[illegible] og af indre Grunde vil de ogsaa vise sig forkastelige. Saale[illegible] Vafþr. 27, L. 3: addunt chartae* ar of bęþi þau | scolo ey fra regin, *hvis Ægthed SnE. viser. Efter Vafþr. 31, L. 3: add[illegible] siom fleygþi | or suþheimi | hyrr gaf hrimi fiǫr; de ægte Linjer Ved Vafþr. 40 efter* Segþu þat et XI | allz þú tiva rauc |

[illegible] *Betegnelsen af dette og andre* [illegible] *Sæm. ed. A[illegible] vildende: i Tom. II anföres Læsema[illegible] Luxdorphianus* [illegible] *Mærket „L.“, medens „L.“ i To[illegible] Langel p. XXVIII findes om Cod. Suh[illegible] gjeld[illegible]*

vitir i *Randen: ita chartae:* hvat einheriar vinna | heriafauþrs at | unz riúfaz regin, *hvis Uægthed allerede af* R *er klar. Efter Vafþr. 41, L. 5 ligeledes i Randen efter Papirafskrr.* aul meþ ásum drecka, *hvilken Linje spilder Udtryk og Versemaal. Efter Grimn. V. 35 i Randen: addunt chartae:* Sundrbornar hygg ec nornir vera eigut þær æt saman S: ro askunnar S ro alfkunnar Sumar S ro dd. Dvalins; *dette Vers hörer ikke hjemme her, men i Fáfn. V. 13; det er af Papirafskrr. falskelig indtaget i Grimn. fra SnE. (I, 72), hvor det citeres tætved Grimn. V. 35 (I, 74). Efter Grimn. 51,2 i Randen:* miclom ertú miþi tældr *ch. add., hvilken Linje er tildigtet, for at frembringe ljóðaháttr. I Hárb. anföres af „Chartae" följende Begyndelse:* þorr for aptr or | austr vegi | oc kom at sundi siþ | fley var hinnig | oc ferio hirþir | kallar þorr a þegn; *dette er aabenbart en — rimelig först i 18de Aarh. foretagen — Omdigtning af den prosaiske Begyndelse i* R, *hvorved Versemaalet er uheldig valgt. Efter Hárb. 4, L. 3: add. chartae:* dauft i ranni, *et uheldigt Forsög for at faa ljóðaháttr. I Hárb. flere lignende Tilsætninger, alle aabenbart uægte og af samme Forfatter.*

De to efter Hým. 36, L. 6 tilföiede Linjer: er meþ Hyme | eptir föru (*chartæ*) *med sit daarlige Stavrim kan da heller ikke gjöre Krav paa at være ægte, men ere tildigtede for at gjöre Verset 8linjet.*

Ingensteds finder jeg, at de fra Papirhskrr. optagne Læsemaader af enkelte Ord i L *henvise til en nu tabt gammel Membran; tværtimod er der flere Steder, som godtgjöre, at ogsaa de udgaa fra* R; *saaledes har* L *i Hund. II, 36,* L.8: þinig (þ^{v}nig *Membr.*) *chartae* þorinig; *men dette* þorinig *kan kun være Feilskrivning af hvad der staar i* R; *efter Sig. III, V. 15, L. 3* „*chartæ add.* broþr mina", *som i* R; *o. s. v., o. s. v.*

Navnlig i Hávamál er i vidt Omfang de traditionelle Udtryk forandrede, Verslinjer og Vers tilföiede. Men flere Steder vise tydelig, at saadanne Forandringer og Tilsætninger ere foretagne vilkaarlig og uden Stötte i noget af R *uafhængigt Hskr., og efter disse Steder maa de andre bedömmes. For at faa gjort Háv. 111 til to fuldstændige Vers, ere Linjer blevne indskudte, men netop derved er Versemaalet blevet ödelagt: efter* Mal er at þylia *staar i Randen: add. ch.* þular stórar. *I Randen til venstre for*

of rúnar heyrþa ec dóma (*sic*)
ne úm ráþom þaugþo:

Ch. inser. ok reginn doma, *til höire:* ne of risting þaugþo. ec dǫma i R *blev feilagtig læst som* oc doma *og dette forstaat som Substantiv, hvilket gav Anledning til* ok regindóma, *og for at faa Stavrim med* né um ráðum þögðu, *blev da en ny Linje foran denne tilföiet. Háv. 70, L. 2 giver et andet tydeligt Eksempel paa Forandringer, som kun skyldes Gjætning:* L *har* oc sęl lifþom *al.* ean sialfdauþom, *al.* beccdauþom. *Paa de fleste Steder i Háv. vil Uægtheden af Tilsætningerne og Forandringerne i* L *være let at godtgjöre; heller ikke i dette Digt lader det sig nogensteds bevise, at de stötte sig til ægte Tradition. Charakteristisk er det, at der i den yngre Papirafskrift* L *er langt flere Tilsætninger end i den ældre stockholmske Afskrift.*

Min Mening maa ikke opfattes saaledes, at Afvigelser fra de gamle Skindböger, navnlig fra R, *i enkelte Læsemaader og de tildigtede Vers og Verslinjer först skulde være fremkomne i de Papirafskrr., som jeg her har omtalt; men disse har optaget dem fra tidligere — ligeledes uselvstændige — Afskrifter. Navnlig af Vspá og Hávamál maa allerede ved Midten af 17de Aarhundrede Afskrifter have været i Omlöb paa Island, som afveg i betydelig Grad fra Teksterne i* R *(og* H), *uagtet disse laa til Grund; netop disse to Digte, samt Sigrdrif., bleve oftest særskilt afskrevne, og naar den ene skrev af efter den*

anden, saa at hver enkelt Afskriver altid forandrede noget, ved Uopmærksomhed eller Misforstaaelse, ved at læse eller skrive feil, ved at indsætte mere almindelige Udtryk for sjeldnere eller nyere Former for ældre, saa kunde eller rettere maatte Teksten allerede herved blive stærkt afvigende fra det ægte oprindelige Grundlag, saa at dette paa sine Steder neppe lod sig gjenkjende. Men hertil kom ogsaa ofte, at man for at rette eller fuldstændiggjöre de gamle Vers indsatte noget af sit eget.

Jeg skal nu kortelig gjennemgaa endel af de Papirafskrifter, jeg foruden de allerede nævnte har benyttet; först de Haandskrifter, især fra anden Halvdel af 17de Aarh., som indeholde kun enkelte af de her i Samlingen optagne Digte, dernæst de, som under Titelen „Sæmundar Edda" sammenfatte alle eller de fleste Digte

Cod. AM. 166a oct., Hskr. fra anden Halvdel af 17de Aarh.; Arne Magnussön har foran skrevet: „þessa Eddu hefe eg til eignar feingeð hiá Jóne Einarssyne á Vatzhorne 1702. Eg kalla hana Hraundals-Eddu". Den Indholdsfortegnelse, som findes i Hskr., stemmer ikke overens med dets nuværende Indhold; följende Digte, som opföres: Sigrdrifumál eða Brynhildarljóð, Völuspá, Vafþrúðnismál, Sigurðarkviða, Sólarljóð findes nu ikke i dette Hskr. Det begynder nu med Hávamál. Afskriften af dette Digt afviger særdeles meget fra R*, og mange af dens Læsemaader kunde man være fristet til at henföre til en tabt ægte Kilde, f. Eks. i 1, L. 5—7:*

þvi ongum ma óruænt
um alldur þikia
huar fiandur hans sitia firir;

29, L. 6: ogognum (*d. e.* ogogn um) gelur; *61, L. 1:* þveiginn oc kendur (*d. e.* kemdr); *men dette vilde være urigtigt; at* R *er den virkelige Kilde, fra hvilken gjennem flere Afskrifter Teksten i cod. AM. 166a stammer, vise Læsemaader som i V. 11:* birdi betra ber madur brautu ad, en vegnez uera; *i 35, L. 2 hvor scala mangler; og navnlig i 112, L. 5:* not þiñ^{r}sis. *Afskriften vrimler af grove Forvanskninger, og alle Afvigelser fra* R *ere ligesaamange Afvigelser fra den egentlige Kilde.*

Endnu værre mishandlet er Grottasöngr i den Afskrift, som findes i samme Hskr.; den vrimler af meningslöse Udtryk og af alle Slags Feil; som et Eksempel kan nævnes Begyndelsen af V. 3: þær þraut þulu þianÿg filldar, leingur ludra liettum steflum, *hvor* r *viser sig at være den oprindelige Kilde. Man kan derfor ikke lægge nogensomhelst Vægt paa Afvigelser fra* r *i denne Afskrift, som i V. 2, L. 4:* heiddar, *i V. 4, L. 3* Froda lid; *i V. 7 (umiddelbart efter V. 6 L. 8)* Eigi meir sofit enn mòndull hrærist, edur leingur en liod eitt quedid, *o. s. v., o. s. v. Jeg forbigaar de os her ikke vedkommende Stykker, som Hskr. indeholder.*

En Afskrift af Hávam., der er nær beslægtet med den, som cod. AM. 166a indeholder, findes i No. 13. 4to i Unir. Bibl. i Christiania. Dette Papirhskr., som indeholder SnE. og Hávam., er, efter Bemærkning foran fra 1807 af Geir Vidalin, en egenhændig Afskrift af Eyólfr Jónsson á Völlum i Svarfaðardal. V. 1, L. 5—7 lyder her: þvi angvann má orvænt um alldur vera, hvars hans sitia fiendr á fleti firer.

Cod. AM. 166b oct. (se S. XLV) indeholder en Afskrift af Grott., der slutter med V. 9, og som er meget nær beslægtet med Afskriften i cod. AM. 166a.

Cod. AM. 754. 4to, som efter Arne Magnussön er skreven af Guðmundr Andresson († 1651), indeholder Vspá, Hávam., „Rigsþáttur", Snorra Edda. Har intet selvstændigt Værd. Afskriften af Vspá og Háv. er nær beslægtet med den i Resens Udgave benyttede „codex Christierni Noldii". At Afskriften af

Vspá væsentlig grunder sig paa R, *vise f. Eks. fölgende Læsemaader: i 1, 23, L. 1* gengengv; *26, L. 1* var; *33, L. 7* ä vordr; *dog har den i V. 1* helgar kindr *og* valfødurs *efter* H. *Særlig kan mærkes, at den ved 15, L. 3. 4 i Randen har (efter SnE.):* havr. glöinn. hugstari. hleidolfr. dore. ore. dufr. andvari; *V. 60, L. 5—6 findes i den forvanskede Form* minnast á fornū māl oc dæme. — *At* R *er den egentlige, skjönt ikke umiddelbare, Kilde ved Háv., viser f. Eks. V. 112, L. 5* not þuñat set; *denne Afskrift har efter Háv. 86, L. 4* heidrijkum hunne. oc hlæiande herra. *Teksten i „Rigsþáttur" stammer fra* W, *som f. Eks. i V. 1* alsœmin *viser.*

Cod. AM. 165 oct. er efter Arne Magnussön ligeledes skreven med Gudmund Andressöns Haand. Indeholder Vspá, Grott., „Rigskviða. Rúnakapituli. Aðskiljanleg excerpta ur Eddu" m. m. Teksten af Vspá stemmer nær overens med den, som 754. 4to indeholder; i Randen ere Varianter skrevne til, der tildels stamme fra Codd. af SnE., saaledes i I, V. 40 tiugari, *al.* tregari; *i I, V. 53* harmur, *al.* hamur. *Særlig mærkes fölgende Varianter: I, V. 1, L. 3* meire og minne, *i Randen: alii* magna og moda; *V. 4, L. 2* biodum — baudmum; *V. 4, L. 6* suala — salar; *V. 8, L. 2* jodyr — jadar; *disse Afvigelser fra de gamle Skindböger (hvoraf enkelte allerede findes hos Björn á Skarðsá) maa være fremkomne ved Conjektur, vilkaarlig Forandring eller ved Forvanskning. Optegnelserne af de övrige Digte i dette Hskr. ere ligeledes uden selvstændigt Værd; Grott. grunder sig paa* r *(se f. Eks. i V. 3, L. 8* st^{n}udga), *Rig., der ikke stemmer overens med Afskriften i 754. 4to, paa* W *(V. 1, L. 3* alsœminn), *Rúnacap. paa* R *(V. 139, L. 6* aptur þatan).

Med Afskrifterne af Vspá i cod. AM. 754. 4to og cod. AM. 165 oct., der begge ere skrevne af Gudmund Andressön (Gudmundus Andreæ), kan sammenlignes fölgende Bemærkninger af samme Mand i Resens Udgave af Vspá (edit. 1): „*Binas fuisse constat* Vølu Spaar *seu gnomas Volæ,* Vølu Spaa en Meire og Vølu Spä hin skemre; *majorem scilicet et minorem: posteriorem hic nempe minutam tantum habemus, è priori porro multa reperiuntur citata, ut infra videbimus".* — „*In prima Stropha occurit è Majori Voluspa aliter citatum quam* Meire og Minne Møgu Heimdallar: Magna og Móda Møgu Heimdalar." „3. Ar var allda tha Ymer bygde . . . *In Edda ipsa citatur è* Wøluspä *majori in hunc modum:* Ar var allda thä er ecke var." „4. . . Salar Steina: Suala Steina *reperietur in codice antiquo".* „. . Biödum . . . *notandum in codice antiquo scribi* Baudmum." „*Jam Dvergi sunt enumerati, qui alias dicuntur in* Voluspaa *majori* Liösälffar." *Det er en aldeles vilkaarlig og forvirret Maade, paa hvilken Gudmund her skjelner imellem Vspá in skemri, hvilket Navn han tillægger Vspá, som Digtet findes i* R, *og Vspá in meiri, som han siger vi ikke har fuldstændig tilbage, men af hvilken der findes mange Citater. De Citater, som efter ham ere tagne af Vspá in meiri, ere Varianter hentede fra Codd. af SnE. eller fra Papirafskrr.; ja Udtrykket* Ljósálfar, *som skal bruges om Dværgene i Vspá in meiri, er jo kun laant fra Prosafortællingen i Gylfaginning.*

Her kan mærkes, at Völuspá i Papirafskrr. oftere faar Tillægget tveföld; *saaledes nævner i cod. AM. 739. 4to Arne Magnussön blandt en hel Del — nu tabte — Sæmundar-Eddur ogsaa „Sr. Halldórs i Reykhollte 4to. Sigurðar Biörnssonar lögmannz fol. báðar eins, rángar, með tvefalldre Völuspá i"; ligeledes har* O *i Fortegnelsen over „þættir Sæmundar Eddu"* Völuspá tveföld. *Da Afskriften af Vspá i* O *ikke blot grunder sig paa* R, *men ogsaa paa* H *og tildels paa Codd. af SnE., saa tror jeg at Tillægget* tveföld *henpeger til en dobbelt Kilde for Teksten.*

Cod. AM. 164 oct. paa Papir, fra anden Halvdel af 17de Aarh., indeholder foruden noget af SnE. og andet Vafþr., hvis Begyndelse mangler, Vspá, Alvissm.,

[illegible]

[illegible]

ſyni gól aþr enn þat Oþinn i helio hvarf oc hon var daʀþ[1]). Solar lioþ. Hrafna galldr Oþins Forspialls lioþ. Fræ Fenio oc Menio. Formęli at Getspeki Heiþrecs leesongs (*med Gaaderne*). *Rigsþula mangler her.*

No. 1869 4to Papir i kgl. Bibl. Kjöb. ny Sml. med Titelen Sæmundar Edda; her mærket S. *Er identisk med „S", det Haandskrift i Sukms Eie, som omtales i Edda Sæm. ed. AM. I, p. XLIV. Det er afskrevet efter et Papirhskr., som har tilhört Langebek, og Indholdet kan nogenlunde sés af „Ordo codicis Langebekiani", som er meddelt i Edda Sæm. ed. AM. II, p. XVIII—XX. Forspjallsljöd mangler her.*

No. 1111 fol. Papir i kgl. Bibl. Kjöb. ny Sml. her betegnet ved M, *fra sent i 18de Aarhundrede, vistnok tildels Afskrift af No. 1869, 4to. Her findes* Hrafna-Galdr Oþins [*Al.* Forspiallslioþ] *afskreven efter en anden Original end det övrige, som man sér af följende Bemærkning foran ved Registret: „Den 6te Ode som kaldes Othins Ravne-galder fattedes."*

No. 1110 fol. Papir i kgl. Bibl. Kjöb. ny Samling; Sæmundar Edda fra 18de Aarh. Först staar Sólarljöd, derpaa Vspá. Hskr. er ufuldstændigt i Slutningen: det ender i Atlam. V. 19; de Digte, som följe efter Atlam. i R, *mangle, ligesaa Grott., Rig., Hyndl., Grög., Fjölsv., Forspj.*

No. 1867 4to Papir i kgl. Bibl. Kjöb., ny Samling, har Titelen: „Edda, þat er Fræþi fornmanna. Samanskrifoþ af Sæmundi presti Sigfússyne enom fröþa. Enn nü at nyo uppskrifoþ. Anno 1760. Af Sr. Olafe Bryniúlfs syne ad Kirkiubæ i Austfiördum." Indeholder först Gunnarsslagr paa upaginerede Blade og ikke optaget i „Registur yfer kviþlijnga Sæmundar Eddu"; har efter Völundarkviða: Grig., Fjölsv., Grott., Hyndl., Sól.; Forspj. mangler her. Efter „Sæmundar Edda" följer bl. a. „Útlegging Biörns á Skardsá yfer Vavlu spaa", samme Forfatters Nokkuð litið samtak um rúnir; Vafþr. (ikke samme Tekst som den forud indtagne, dog ligesaalidt af selvstændigt Værd) med Commentar; ogsaa én Gaade af Getspeki Heiðreks. I Hávamál, hvor Afskriften — ligesom ved alle de andre Digte — er uden selvstændigt Værd (jfr. f. Eks. V. 14, L. 4: þaþ er aʀþur bestur; *i 71, L. 2:* hundur), *mærkes följende Afvigelser, der stemme overens med Resens Udg. (1665): i V. 39, L. 5:* so aʀfaʀ; *V. 61, L. 1:* þveigin oc kempur; *efter V. 86, L. 6:* Heiþrikom himni, hlęanþi herra, biarnar fimleik epor barni höfþingia, siukom kálfi, *o. s. v.; har V. 111, L. 1 saaledes:* Mal er þalo at þilia ei leingur; *L. 7—8 i följende mishandlede Form:* heirda ek a doma med dagræþom.

No. 1873. 4to. i kgl. Bibl. Kjöb. ny Sml. Hskr. fra sent i 18de Aarh. indeholder Vafþr., Getspeki Heiðreks, Vegt., Grott. med Fortale efter R, *samt et Par Digte, som her ere os uvedkommende.*

Flere andre Sæmundar-Eddur paa Papir i kgl. Bibl. Kjöb. ny Sml. kan gjerne forbigaas.

Efter AM. Udgave har jeg i Anmærkningerne til Forspjallslj. og Sól. anfört enkelte Læsemaader af Erichsens Hskr., der var afskrevet efter L, *men hvor i Randen Varianter vare skrevne til efter forskjellige andre Papiraſskrr. (se Edda Sæm. ed. AM. I, p. XLII); af Geir Vidalins Papirhskr. af Sæm.-Edda fra 17de Aarh., der synes at have indeholdt en af de bedre Afskrr. af Forspj. (ed. AM. I, p. XLIII); samt af den Afskrift af Forspj., som Gunnar Pálsson eiede (ed. AM. I, p. XLVII).*

Ikke större Værd end de hidtil opregnede Sæmundar-Eddur fra 18de Aarh.

---

[1]) *Denne forvirrede Overskrift maa vel være en Sammenblanding af Overskriften til Gróg. og af en Overskrift, enten til Vegtamskviða eller til Forspjallsljóð.*

har Rask Addit. No. 21a. 4to i Univ. Bibl. i Kjöb., hvilket Papirhskr. efter Meddelelse af Prof. P. G. Thorsen er identisk med det efter Rasks Udg. citerede „Eddubrot Rasks“. Det indeholder de i R *optagne Gudekvæder samt Vegt. (foran Alvissm.), Grott., Grög., Fjölsv., Hyndl.*

Ældre er cod. AM. 738 4to, O *(jfr. S. LII), paa hvis Titelblad staar 1680. Paa næstsidste Side staar:* þesser eru þettir Sęmunþar Eddu. 1. Varluspa tuefølþ. 2. Havamál. 3. Runatalzþattur. 4. Vafdruþnismál. 5. Grymnes mál. 6. Skyrnis før. 7. Harbarþs lioþ. 8. Hymes kvyþa. 9. Egis drekka. 10. Loka glepsa. 11. Hamarzheymt. 12. Vegtamskvyþa. 13. Alvis mál. *Alle disse Digte findes i Hskr.; Teksterne ere væsentlig af samme Art som i St.: de grunde sig paa* R, *dog saaledes, at i Vspá ogsaa* H *og enkeltvis SnE. ere benyttede, og for Vegt. er* A *Kilden. I Vegt. findes de i Papirafskrr. almindelige Tilsætninger og Forandringer, i Alv. Verset mellem 8 og 9, o. s. v., o. s. v. Særlig mærkes, at i Vspá efter I, V. 15 er skrevet* (Heri), *men ikke de dermed ellers følgende Dværgenavne, og at i Háv. efter* katli *V. 85 i Randen er skrevet* heydrijkum himni hlœandi herra. *Adskilt fra Fortegnelsen over Gudekvæderne ved en Streg følger derpaa en Fortegnelse (14—27) over de heroiske Kvæder, som findes i* R, *med Navne, som i flere Stykker afvige fra Overskrifterne i* R, *men som gjenfindes i de fleste Papirafskrr., og saaledes at flere Digte ikke særskilt ere opførte. Af de heroiske Digte, som i Hskr. ere opregnede, findes der kun de ovenfor S. LII nævnte Stykker. Efter en Streg kommer derpaa i Fortegnelsen:* 28. Grotta sœngur. 29. Grögalþur. 30. Fiœlsvyns mál. 31. Hyndlu lioþ. *Rigsþ. og Forspjallslj. findes ikke i dette Hskr. Sólarljóð, der ikke er optaget blandt „þættir Sœmundar-Eddu“ er derimod her optegnet (efter en Gridformular), derpaa følger Getspeki Heiðr., og saa Versene af Reginsm. („Sigurðar kviða önnur“). O indeholder ogsaa mangt og meget andet, som her ikke vedkommer os.*

Andre lignende Samlinger findes nu ikke i den arnamagnœanske Samling, men i cod. AM. 739. 4to nævner Arne „Sœmundar Eddur geyse margar“, som vistnok har været i hans Eie og ere brændte; de maa efter et Udsagn af Arne, som nedenfor anføres, alle have været Afskrifter yngre end „initium episcopatus Brynjolfi“, og alle maa de have været afhængige af R. *Han opregner i alt 15, deriblandt „með hendi Mag. Brynjólfs, framan af, frá Oddi Sigurðar syni, fol.“ „i Mag. Brynjólfs var fleira en i membranis“; „með hendi Björns á Skarðsá, gandraung“; „Jóns i Oddgeirshólum 4to membr.“; „með minne eigin hendi fol. þar af hafa copiur Sr. Jón i Hitardal og Páll lögmaðr.“*

Allerede 1650, ja endog nogle Aar tidligere har der vistnok været Afskrifter af flere Gudekvæder, navnlig Vspá, Háv., Vegt., som indeholdt mange af de fra de gamle Skindbøger afvigende Læsemaader og uægte Tilføielser, som gaa igjennem de fleste Papirafskrr. fra anden Halvdel af 17de og fra 18de Aarh. Dette tör sluttes af hvad forhen er meddelt om enkelte Papirafskrr. (se især S. LVIII f.); herpaa tyder ogsaa et Brev af 1651 fra Brynjólfr Sveinsson til Ole Worm (i Olai Wormii epp., p. 1056—1068), i hvilket der findes talrige Citater af Digtene i Sœmundar-Edda, navnlig Vspá, Háv., Vafþr. og Sigrdr. Som man maatte vente, er den af Biskoppen benyttede Tekst en Afskrift af R *(af Háv. 143 anfører han saaledes:* enn fyrer Alfum Dualin, Dain ok duergum fyrer); *men det er at mærke, at vi her i Háv. V. 111 finde nogle uægte Tilsætninger, som gaa igjennem en hel Del Sœm.-Eddur: „Locus ex Hafamálum adlatus in meo exemplari integer sic habet:* Maal er ad þylia þulur störar ... Um Runar heyrdak oc regindoma ne of risting þaugþo . . .“ *O. Worms Oversættelse af Háv. 111 i Lit. Dan. ed. II (1651), c. 3 slutter sig til samme forvanskede Tekst, som*

findes i Resens Udg. 1665: Mál er þulu at þylja ei lengr . . . . heyrða ek á dóma með dagræðum.

De hos Björn á Skarðsá forekommende Citater af de mythiske Digte vimle af Feil og vise ingensteds hen til nu ukjendte Kilder. I „Nokkuð litið samtak um rúnir" fra 1642 anfører han af Hávamál V. 130, L. 5—10; V. 115, L. 5—7; V. 120, L. 5—7; V. 137, L. 5—15; der er flere Afvigelser fra R: *i 115* opsarunum *for* eyrarvno, *i 120* rædum *for* rvnom; *i 130* geta *for* qveþia; *i 137* ðx *for* ax, hel *for* hall; men margre *for* mange *i V. 130 viser uimodsigelig, at hine Afvigelser kun ere Forvanskninger og at den benyttede Afskrift af Háv. stammer fra* R, *om end gjennem flere Led. I sin Commentar over Vspá har Björn benyttet en yderst feilfuld Tekst af Digtet, som for störste Delen stammer — middelbart — fra* R (*dette viser f. Eks. Læsemaaden* vettengis *i I, V. 8*), *men som derhos har optaget flere Læsemaader fra* H (*som* framtelja *i I, V. 1,* sal *i I, V. 20*) *og fra* r *af SnE.* (*saaledes navnlig i I, V. 9*). *Alle Afvigelser fra disse Skindbøger ere sikkert enten Forvanskninger eller Gjætninger uden Stötte i noget gammelt Hskr., saaledes* heimis kindur *i I, V. 1, L. 2;* iaðar *i I, V. 5, hvorved mærkelig nok den rette Mening er funden;* niðum *for* niðjum *i I, V. 6, o. s. v.; i samme Afhandling er der enkelte Citater af Vafþr. og Grimn., som heller ikke henvise til nogen nu ukjendt Kilde.*

I Björns anden Commentar over Sigrdr., som følger efter Commentaren over Vspá (se S. XLV), og ved hvilken han ligesaavelsom ved den i „Nokkuð litið samtak" indeholdte har benyttet en feilfuld Afskrift af den Tekst, som foreligger i Cd. af Völs., forekommer et Citat, som fortjener Opmærksomhed: en það sem hér stendr: I gumna holdi, gaupnis oddi ok á gýgjar brjósti *þá hefi eg séð i einum litlum Eddubálki (saa cod. Stockh. 38 fol.; „bækli" i No. 1886 4to, kgl. Bibl. Kjöb. ny Sml.) forgömlum (fornum 1886) sem laungu áðr undan gekk Snorra Eddu, þar vill Völvan eðr nornin rista láta* á Gugnis skíðu ok á Grana brjósti, *það nokkurir meina skíðu skapta sem gegni geiri Óðins." Menes ved „einn litill Eddubálkr (Eddubæklingr?) forgamall"* R? *rigtignok staar* skíðu *ikke i* R, *men denne Afvigelse kunde vel forklares ved Björns store Unöiagtighed.*

Den Digtsamling, som nu kaldes Sæmundar Edda, blev paa Island, efter at den i omtrent to Aarhundreder synes at have været næsten ubekjendt eller upaaagtet, i 17de Aarhundred først almindelig bekjendt, da Biskop Brynjolv havde faat codex regius i sit Eie. Der er ikke Spor til nogen fuldstændig Afskrift, som er ældre end dette Tidspunkt: „öll Exemplaria [*Sæmundar Eddu*]*, sem eg séð hefi, eru yngri en initium episcopatus Brynjolfi" vidner Arne Magnusson i Addit. 65. 4to i Univ. Bibl. Kjøb. (efter Meddelelse af Jón Sigurðsson). Jón Guðmundsson lærði kjender i sit Skrift om Edda (cod. Isl. 38 fol. Papir i kgl. Bibl. Stockh.) aldeles ikke Digtsamlingen: vistnok citerer han Vers af Völuspá, som ikke findes i SnE., men dem har han taget fra Hauksbók, som han kjendte; ogsaa omtaler han det i Þrymskviða behandlede Sagn, men dette kjender han fra Þrymlur, Rimerne om Thrym (disse Oplysninger ere mig først meddelte af Guðbrandr Vigfússon). Dog er det at mærke, at Björn á Skarðsá allerede i sin Afhandling „Nokkuð litið samtak um rúnir", der sikkert er skreven 1642,*

har Rask Addit. No. 21a. 4to i Univ. Bibl. i Kjöb., hvilket Papirhskr. efter Meddelelse af Prof. P. G. Thorsen er identisk med det efter Rasks Udg. citerede „Eddubrot Rasks“. Det indeholder de i R *optagne Gudekvæder samt Vegt. (foran Alvissm.), Grott., Grög., Fjölsv., Hyndl.*

Ældre er cod. AM. 738 4to, O *(jfr. S. LII), paa hvis Titelblad staar 1680. Paa næstsidste Side staar:* þesser eru þettir Sęmunþar Eddu. 1. Vaſtuspa tuefølþ. 2. Havamál. 3. Runatalzþattur. 4. Vafdruþnismál. 5. Grymnes mál. 6. Skyrnis før. 7. Harbarþs lioþ. 8. Hymes kvyþa. 9. Egis drekka. 10. Loka glepsa. 11. Hamarzheymt. 12. Vegtamskvyþa. 13. Alvis mál. *Alle disse Digte findes i Hskr.; Teksterne ere væsentlig af samme Art som i St.: de grunde sig paa* R, *dog saaledes, at i Vspá ogsaa* H *og enkeltvis SnE. ere benyttede, og for Vegt. er* A *Kilden. I Vegt. findes de i Papirafskrr. almindelige Tilsætninger og Forandringer, i Alv. Verset mellem 8 og 9, o. s. v., o. s. v. Særlig mærkes, at i Vspá efter I, V. 15 er skrevet* (Heri), *men ikke de dermed ellers følgende Dværgenavne, og at i Háv. efter* katli *V. 85 i Randen er skrevet* heydrijkum himni hlæandi herra. *Adskilt fra Fortegnelsen over Gudekvæderne ved en Streg følger derpaa en Fortegnelse* (14—27) *over de heroiske Kvæder, som findes i* R, *med Navne, som i flere Stykker afvige fra Overskrifterne i* R, *men som gjenfindes i de fleste Papirafskrr., og saaledes at flere Digte ikke særskilt ere opførte. Af de heroiske Digte, som i Hskr. ere opregnede, findes der kun de ovenfor S. LII nævnte Stykker. Efter en Streg kommer derpaa i Fortegnelsen:* 28. Grotta sængur. 29. Gröugalþur. 30. Fiølsvyns mál. 31. Hyndlu lioþ. *Rigsþ. og Forspjallslj. findes ikke i dette Hskr. Sólarljóð, der ikke er optaget blandt „þættir Sæmundar-Eddu“ er derimod her optegnet (efter en Gridformular), derpaa følger Getspeki Heiðr., og saa Versene af Reginsm. („Sigurðar kviða önnur“).* O *indeholder ogsaa mangt og meget andet, som her ikke vedkommer os.*

Andre lignende Samlinger findes nu ikke i den arnamagnæanske Samling, men i cod. AM. 739. 4to nævner Arne „Sæmundar Eddur geyse margar“, som vistnok har været i hans Eie og ere brændte; de maa efter et Udsagn af Arne, som nedenfor anføres, alle have været Afskrifter yngre end „initium episcopatus Brynjolfi“, og alle maa de have været afhængige af R. *Han opregner i alt 15, deriblandt „með hendi Mag. Brynjólfs, framan af, frá Oddi Sigurðar syni, fol.“ „i Mag. Brynjólfs var fleira en i membranis“; „með hendi Björns á Skarðsá, gandraung“; „Jóns i Oddgeirshólum 4to membr.“; „með minne eigin hendi fol. þar af hafa copiur Sr. Jón i Hitardal og Páll lögmaðr.“*

Allerede 1650, ja endog nogle Aar tidligere har der vistnok været Afskrifter af flere Gudekvæder, navnlig Vspá, Háv., Vegt., som indeholdt mange af de fra de gamle Skindböger afvigende Læsemaader og ægte Tilföielser, som gaa igjennem de fleste Papirafskrr. fra anden Halvdel af 17de og fra 18de Aarh. Dette tör sluttes af hvad forhen er meddelt om enkelte Papirafskrr. (se især S. LVIII f.); herpaa tyder ogsaa et Brev af 1651 fra Brynjólfr Sveinsson til Ole Worm (i Olai Wormii epp., p. 1056—1068), i hvilket der findes talrige Citater af Digtene i Sæmundar-Edda, navnlig Vspá, Háv., Vaſþr. og Sigrdr. Som man maatte vente, er den af Biskoppen benyttede Tekst en Afskrift af R *(af Háv. 143 anfører han saaledes:* enn fyrer Alfum Dualin, Dain ok duergum fyrer); *men det er at mærke, at vi her i Háv. V. 111 finde nogle ægte Tilsætninger, som gaa igjennem en hel Del Sæm.-Eddur: „Locus ex Hafamálum adlatus in meo exemplari integer sic habet:* Maal er ad þylia þulur störar ... Um Runar heyrdak oc regindoma ne of risting þaugþo . . .“ *O. Worms Oversættelse af Háv. 111 i Lit. Dan. ed. II (1651), c. 3 slutter sig til samme forvanskede Tekst, som*

fndes i Resens Udg. 1665: Mál er þolu at þylja ei lengr . . . . heyrða ek á dóma með dagræðum.

De hos Björn á Skarðsá forekommende Citater af de mythiske Digte vrimle af Feil og vise ingensteds hen til nu ukjendte Kilder. I „Nokkuð lítið samtak um rúnir" fra 1642 anfører han af Hávamál V. 130, L. 5—10; V. 115, L. 5—7; V. 120, L. 5—7; V. 137, L. 5—15; der er flere Afvigelser fra R: *i 115* opnarunum *for* eyrarvno, *i 120* rædum *for* rvnom; *i 130* geta *for* qveþia; *i 137* ðx *for* ax, hel *for* hæll; *men* margre *for* mange *i V. 130 viser uimodsigelig, at hine Afvigelser kun ere Forvanskninger og at den benyttede Afskrift af Háv. stammer fra* R, *om end gjennem flere Led. I sin Commentar over Vspá har Björn benyttet en yderst feilfuld Tekst af Digtet, som for störste Delen stammer — middelbart — fra* R (*dette viser f. Eks. Læsemaaden* vettengis *i I, V. 8*), *men som derhos har optaget flere Læsemaader fra* H (*som* framtelja *i I, V. 1,* sal *i I, V. 20*) *og fra* r *af SnE.* (*saaledes navnlig i I, V. 9*). *Alle Afvigelser fra disse Skindböger ere sikkert enten Forvanskninger eller Gjætninger uden Stötte i noget gammelt Hskr., saaledes* heimis kindur *i I, V. 1, L. 2;* iaðar *i I, V. 5, hvorved mærkelig nok den rette Mening er funden;* niðum *for* niðjum *i I, V. 6, o. s. v.; i samme Afhandling er der enkelte Citater af Vafþr. og Grimn., som heller ikke henvise til nogen nu ukjendt Kilde.*

I Björns anden Commentar over Sigrdr., som følger efter Commentaren over Vspá (se S. XLV), og ved hvilken han ligesaavelsom ved den i „Nokkuð lítið samtak" indeholdte har benyttet en feilfuld Afskrift af den Tekst, som foreligger i Cd. af Völs., forekommer et Citat, som fortjener Opmærksomhed: en það sem hr stendr: I gumna holdi, gaupnis oddi ok á gýgjar brjósti *þá hefi eg sèð i einn litlum Eddubálki (saa cod. Stockh. 38 fol.; „bækli" i No. 1886 4to, kgl. Bibl. Kjöb. ny Sml.) forgömlum (fornum 1886) sem laungu áðr undan gekk Snorra Eddu, þar vill Völvan eðr nornin rista láta* á Gugnis skíðu ok á Grana brjósti, *það nokkurir meina skíðu skapta sem gegni geiri Óðins." Menes ved „einn litill Eddubálkr (Eddubæklingr?) forgamall"* R? *rigtignok staar* skíðu *ikke i* R, *men denne Afvigelse kunde vel forklares ved Björns store Unöiagtighed.*

Den Digtsamling, som nu kaldes Sæmundar Edda, blev paa Island, efter at den i omtrent to Aarhundreder synes at have været næsten ubekjendt eller upaaagtet, i 17de Aarhundred først almindelig bekjendt, da Biskop Brynjolv havde faat codex regius i sit Eie. Der er ikke Spor til nogen fuldstændig Afskrift, som er ældre end dette Tidspunkt: „öll Exemplaria [*Sæmundar Eddu*]*, sem eg sèð hefi, eru yngri en initium episcopatus Brynjolfi" vidner Arne Magnussen i Addit. 65. 4to i Univ. Bibl. Kjøb. (efter Meddelelse af Jón Sigurðsson). Jón Guðmundsson lærði kjender i sit Skrift om Edda (cod. Isl. 38 fol. Papir i kgl. Bibl. Stockh.) aldeles ikke Digtsamlingen: vistnok citerer han Vers af Völuspá, som ikke findes i SnE., men dem har han taget fra Hauksbók, som han kjendte; ogsaa omtaler han det i Þrymskviða behandlede Sagn, men dette kjender han fra Þrymlur, Rimerne om Thrym (disse Oplysninger ere mig først meddelte af Guðbrandr Vigfússon). Dog er det at mærke, at Björn á Skarðsá allerede i sin Afhandling „Nokkuð lítið samtak um rúnir", der sikkert er skreven 1642,*

kjender Hávamál, se S. LXIII[1]*). Maaské kan dette forklares saaledes, at Biskop Brynjolv allerede saa tidlig havde fundet cod. reg. frem. Dog synes den af Björn benyttede Afskrift at maatte stamme fra* R *gjennem flere Led; og de Vers af Vspá, som han i sin Commentar over dette Digt*[2]*) citerer, gives i en fra* R *saa stærkt afvigende Form, at det synes mindre rimeligt at tænke paa en Afskrift, som blev tagen umiddelbart fra* R*, efterat Biskop Brynjolv havde fundet denne Bog frem, men sandsynligere, at Afvigelserne ere opstaade derved, at allerede en Stund længere tilbage en Afskrift af Vspá i* R *var tagen, og at denne gjentagne Gange var bleven afcopieret, inden den blev saa forandret, tildels derved, at ogsaa* H *og Codd. af SnE. bleve benyttede. Det samme gjælder om nogle før omtalte Papirafskrr. af Háv. fra 17de Aarh., som ere stærkt afvigende fra* R*. Ogsaa Slutningsversene i Sigrdr. ere efter min Formodning (S. LI) bevarede fra en ældre Afskrift af enkelte Digte i* R*. Skjønt fuldstændige Afskrifter af* R *saaledes ikke synes at have været kjendte før Biskop Brynjolvs Tid, har dog mulig allerede tidligere Optegnelser af enkelte Digte, navnlig maaské Háv., Vspá, Sigrdr., efter samme Skindbog været i Omløb. Her er en Bemærkning af Vigtighed, som Arne Magnussen med egen Haand har nedskrevet (Addit. 65. 4to, se ovenfor): „Þormóðr Torfason [født 1636], hèrumbil um sextugt, segist í úngdæmi sínu hafa heyrt föður sinn citera nokkuð „úr Sæmundar eddu", sem hann hafi sagzt hafa „fyrir* $\frac{\text{nockru}}{\text{laungu}}$ *(sic) leseð" — þetta sagði Þormóðr fyrir víst — og má þar af sjá, að menn hafa þá vitað af þessari bók og kallað hana svo fyr en Brynjólfr eignaðist cod. reg."*

Ligesom de her udgivne Digte i nyere Tid først bleve almindelig bekjendte, efterat Biskop Brynjolv havde fundet R*, saaledes bragte ogsaa han Navnet Sæmundar Edda i almindelig Brug. I den gamle Tid er Edda det faste Navn for den nu saakaldte Snorra Edda og findes først som saadant i den upsalske Skindbog, derimod er det aldrig brugt som Navn paa en Samling af folkelige mythiske og heroiske Digte; se Egilsson Lex. poët.* Edda 2) *og Guðbrandr Vigfússon i Maurers Artikel Graagaas i Ersch*

---

[1]) *Herefter ere Guðbr. Vigfússons Ytringer hos Maurer Graagaas S. 98, Anm. 83 at modificere.*

[2]) *Allerede Stephán Ólafsson i sine Noter til Vspá, der ere trykte i Resens Udgave og efter Fortalen til denne forfattede i 1644, polemiserer mod Forklaringer til dette Digt af Björn á Skarðsá, hvilke dog kun tildels stemme overens med de, som findes i Björns Commentar i Cod. Stockh. 38 fol.*

mid Gruber Encycl. Særtryk S. 98. „I Digte og Viser fra 14de Aarh. af og lige ned til Nutiden tales meget ofte om Eddulist, Eddument, Edduskil, Edduregla ... og lign., hvorved Udtrykket altid henviser til den mere indviklede Kunstpoesi, for hvilken Snorres Compendium giver Regler, i Modsætning til den simplere, naturligere Folkepoesi; ogsaa alene om Snorres Værk bruges Navnet Edda i prosaiske Skrifter fra Begyndelsen af 17de Aarh." (Graagaas, anf. St.). Men naar Biskop Brynjolv paa Afskriften af R skrev som Titel Edda Sæmundi multiscii (S. XVIII), saa har han deri dog vistnok sluttet sig til Meninger, som vare udbredte blandt hans Samtidige. Man tilskrev Sæmund en omfattende Forfattervirksomhed og antog, at der havde været en stor Edda, hvoraf der kun var levnet Brudstykker; navnlig fremsatte Björn á Skarðsá uden gammel Hjemmel den Paastand, at den prosaiske Edda oprindelig var forfattet af Sæmund og kun foroget af Snorre, hvilket blev fulgt af flere, bl. a. Arngrímr lærði; ved Citater af Snorra Edda nævner Bjørn snart Sæmund alene som Forfatter, snart Sæmund og Snorre tilsammen. Og Śèra Magnús i Laufás sluttede deraf, at Snorra Edda ikke var tilstrækkelig til at forklare mange af de deri forekommende Gudenavne, at der havde været en af selve Æserne eller deres Ætlinger forfattet ældre Edda, som nu var tabt og hvoraf der i Snorra Edda kun var bevaret et Udtog. Paavirket af disse Meninger klager Biskop Brynjolv, før han har fundet den gamle Skindbog, som indeholder Digtsamlingen, over Tabet af „ingentes thesauri totius humanæ sapientiæ, conscripti a Sæmundo sapiente, et imprimis nobilissima illa Edda, cujus vix millesimam partem reliquam nunc præter nomen habemus, atque hoc ipsum, quod habemus, omnino perditum fuisset, nisi Snorronis Sturlæi epitome umbram potius et vestigia, quam verum corpus Eddæ illius antiquæ, reliqua fecisset." Da nu Biskoppen fandt R frem, var det naturligt, at han antog, at denne Bog indeholdt den gamle af Sæmund forfattede Edda. Se om dette udførligere Arne Magnussøn i Vita Sæm. i Edda Sæm. ed. AM. I, p. LX. XIV—XV. XXVII; Guðbrandr Vigfússon hos Maurer Graagaas S. 98 f. At dog Navnet Sæmundar Edda om Digtsamlingen ikke var aldeles ukjendt før Biskop Brynjolvs Tid, synes at gjøres rimeligt ved det S. LXIV anførte Vidnesbyrd af Torfæus, skjønt intet med Tryghed lader sig bygge herpaa. Det af Biskoppen anvendte Navn blev fra hans Tid almindeligt for R og for den deri indeholdte Digtsamling. Allerede Björn á Skarðsá optog det i sin Commentar til Vsp á, hvor det f. Eks. heder: „bók sú, sem Sæmundr prestr Sigfússon hinn fróði hefir samansett, er öll í ljóðum; ... hafa margir kallat þá bók Sæmundar

ljóðabók" (cod. Stockh. 38 fol., S. 240); „vil ek fyrst tala nokkuð um þá dimmu og djúpskildu spá, er Sæmundr setr undan í bók sinni, og kend er við völu" (S. 241 f.); „allt þetta hèr sagt kemr fram í Eddu Sæmundar í þeim afgamla ljóðahætti, spásögnum og spakmælum" (S. 252). Fra Bjørn skriver sig ogsaa snarest den ovenfor S. XLVI anførte Optegnelse, hvori Udtrykket Sæmundar ljóða-Edda bruges.

Man tænkte sig Sæmund enten som Forfatter eller som den, der først havde opskrevet Digtene med latinske Bogstaver. Men i Skrifter, der ere saa gamle, at deres Udsagn kunde antages at grunde sig paa en ægte Tradition, findes intetsomhelst Vidnesbyrd om, at Sæmund skulde have forfattet Digtene i Samlingen, hvilket ogsaa for de allerfleste Digtes Vedkommende er umuligt, eller at han skulde have samlet saadanne Kvæder; vi maa da af indirecte Vidnesbyrd tilnærmelsesvis søge at udfinde den Tid, paa hvilken Digtene ere samlede. Først maa dog mærkes, at Samlingen, da den kom i Stand, baade i Omfang, Ordning og i Redactionen navnlig af de prosaiske Stykker sikkert har været temmelig forskjellig fra den, vi kjende fra R *og tildels fra* A*; ti af enhver Afskriver forandres eller tilføies gjærne en hel Del efter andre Kilder eller efter eget Skjøn, undertiden skydes ogsaa noget ud — allerede i de to nævnte Skindbøger har vi to noget forskjellige Redactioner —; men saalænge den overveiende Del grunder sig paa én og samme skriftlige Optegnelse, kan vi dog tale om én og samme Samling.*

Ikke alene er der i gamle Skrifter intet Vidnesbyrd om, at Sæmund har samlet de i R *optagne Digte, men der er endog flere Kjendsgjærninger, som tale derimod. At en saa omfattende skriftlig Samling af de gamle Digte skulde være kommen istand allerede saa tidlig, stemmer slet ikke overens med det Billede, som gives os af den islandske Litteraturs Omfang og Stilling paa den Tid i den af Þóroddr rúnameistari Gamlason omkring 1140 (Guðbr. Vigfússon i Eyrb. S. XLI) forfattede orthographiske Afhandling:* til þess at hœgra verði at rita ok lesa, sem nú tíðist ok á þessu landi, bæði lög ok áttvísi, eða þýðingar helgar, eða svá þau hin spakligu frœði, er Ari Þorgilsson hefir á bœkr sett af skynsamligu viti, þá hefi ek ok ritað oss Íslendingum stafrof (*SnE. ed. AM. II, 12*). *Men at Sæmund ikke kan have istandbragt Digtsamlingen i* R*, synes navnlig klart deraf, at Snorre Sturlasøn, som jeg ovenfor (S. XXVIII—XXX) har søgt at vise, ikke har kjendt denne; ti Snorre, som blev opfostret hos Jon Loftssøn, der var Sønnesøn af Sæmund, kunde ikke have været uvidende om et saadant Værk af denne eller have undladt at benytte det i Gylfa-*

ginning og Skáldskaparmál. Ja Samlingen kan af denne Grund efter al Rimelighed ikke være ældre eller ialfald ikke synderlig ældre end Snorre. Jeg har (S. XXXI) endog søgt at paavise et — rigtignok enestaaende og usikkert — Eksempel paa, at Snorra Edda er benyttet i Digtsamlingen og at altsaa denne er yngre end Snorres Værk.

Fra den anden Side har vi et fast Holdepunkt for Bestemmelsen af Digtsamlingens Ælde i de to Haandskrifter, af hvilke vi kjende den. Som forhen sagt, er rimelig det fuldstændigste: R *fra Slutningen af 13de Aarhundred, det andet fra Begyndelsen af 14de; de grunde sig i sit Hovedindhold paa én fælles skriftlig Kilde, dog ikke umiddelbart, men gjennem Mellemled. Da disse Mellemled maa have udfyldt en ikke altfor kort Tid, saa tør vi heraf slutte, at den første Istandbringelse af vor Digtsamling ikke er synderlig yngre end Midten af 13de Aarhundred. – Dette Resultat gjendrives ialfald ikke ved Nornag. þ, hvis Forfatter har benyttet Digtsamlingen. Lidt længere op i Tiden fører vistnok Völsungasaga os. Jeg har foran vist, at Forfatteren af denne Fortælling maa have benyttet en Samling af Oldtidskvæder, der for en meget stor Del maa have grundet sig paa samme skriftlige Kilde, som den, vi kjende fra* R *(om han forefandt de i* R *ikke optagne Digte om Sigurds Forfædre og enkelte om hans Ungdomsliv i samme Samling, som de øvrige Volsungekvæder, eller i en anden, lader sig vel nu ikke sikkert afgjøre, skjønt det sidste synes rimeligst). Sagaen har jeg troet at burde sætte til anden Halvdel af 13de Aarh.; men nu ligger der sandsynlig et temmelig langt Tidsrum mellem den Virksomhed, der optegnede Kvæderne efter mundtlige Meddelelser og sammenfattede dem til én Samling, i hvilken de tildels bleve forbundne ved korte Prosastykker, og paa den anden Side den, der omskrev disse Kvæder i Prosa og forenede disse Paraphraser i én omfattende Fortælling; jeg véd ikke, om dette kan styrkes derved, at Sagaen i Sammenligning med Digtsamlingens Prosastykker har Spor af en senere Tids Opfatning:* valkyrjur *blive saaledes til* skjaldmeyjar.

Det synes mig derfor rimeligt, at vor Digtsamling er istandbragt omkring Aar 1240; dog kan gjærne ældre Optegnelser af enkelte Digte i den have været indlemmede. — Jeg holder det for utvilsomt, at dette Arbeide skyldes en Islænding. Allerede paa Grund af Islændingernes og Nordmændenes Forhold overhoved til Forfatter- og Samlervirksomheden ved Æmner af dette Slags maa man, indtil det modsatte er godtgjort, nødvendig tænke paa en Islænding; hertil kommer, at de to bevarede Haandskrifter ere islandske; at Völs. og Nornag., hvori Samlingen er benyttet, lige-

ledes kun kjendes i islandske Hskrr. og sikkerlig ere forfattede af Islændinger; endelig peger Forholdet til SnE. i samme Retning. Derimod foreligger der, saavidt jeg véd, intet Vidnesbyrd om, at den skrevne Samling har været kjendt i Norge.

Jeg skal her nævne et Udsagn i Þiðriks s., som synes at vedkomme vor Samling, men af hvilket jeg ikke vover at uddrage nogen Slutning om, naar eller hvor denne er bleven til: Norrœnir menn hafa saman fœrt nokkurn part sogunnar en sumt með kveðskap. Þat er fyrst fra Sigurði at segia Fafnisbana. Volsungum ok Niflungum ok Velent smið ok hans broður Egli. fra Niðungi konungi (Norðmenn hafa samanfœrt nokkurn hlut sogu þessarar *cod. AM. 177 fol.*). Ok þo at nokkut bregðiz atkvæði um manna heiti eða atburði. þa er eigi undarligt sva margar tungur sem þessi saga fær. en hvar sem hon er sogð þa ris hon nalega af einu efni (*denne Tekst i cod. AM. 177 fol. synes rigtigere end den af Unger fra cod. AM. 178 fol. optagne:* sva margar sogur sem þessir hafa sagt. en þo ris hon nær af einu efni) *Ungers Udg. S. 1. Her synes snarest at være Tale om en skreven Samling, der tildels bestaar af Prosa, tildels af Vers. Og da her Sigurd Faavnesbane, Nivlunger og Volsunger nævnes sammen med Velent, Egil og Nidung, uagtet disse to Sagngrupper i Norden ikke ere sammenknyttede ved noget tydelig fremtrædende Baand, saa synes det rimeligt, at herved hentydes til vor Samling, som indeholder baade Digtet om Volund og Digte og Sagn om Sigurd, Volsunger og Nivlunger*[1]). *Men Prologen, hvori ovennævnte Ord findes, har ikke været optagen i det ældste nu kjendte, mest af Nordmænd skrevne, Hskr. af Þiðr. (se Ungers Udg. S. XIII), den findes kun i to islandske Hskrr.*[2]); *dog synes der mig at være Grund til at antage, at den hidrører fra Forfatteren, men dette er ikke til Hinder for, at Enkeltheder i den kan være tilføiede af senere Afskrivere. Ogsaa er det et omtvistet Spørsmaal, paa hvilket jeg her ikke skal gaa ind, om Sagaens Forfatter var en Nordmand eller en Islænding; jeg holder det sidste med Rasmann for rimeligst, og ialfald kunde en Islænding om sine Landsmænd i Modsætning til Danske og Svenske bruge Udtrykket* norrœnir menn.

---

[1]) *Dette gjendrives ikke derved, at Sagnene om Sigurd, Volsunger og Nivlunger i Þiðr. ere nævnte først, ti det kunde ske paa Grund af deres større Navnkundighed; heller ikke ved Navneformerne* Velent *og* Niðungr, *ti Þiðr. antyder selv, at den norrøne Samling tildels har havt andre Navneformer.*

[2]) *Denne Prolog er ogsaa benyttet i den Bearbeidelse af Odd Munks Olav Tryggvessons Saga, som findes i islandsk Hskr. fra Begyndelsen af 14de Aarh. i kgl. Rigsbibl. i Stockholm (se P. A. Munchs Udg. af dette Hskr. S. 61).*

Den Samling af mythisk-heroiske Kvæder, som foreligger os i R, *kan ikke have været den eneste paa Island i gamle Dage. Allerede* A *og Völs. lære os at kjende to i flere Stykker afvigende Redactioner. Og det er rimeligt, at Snorre i sin Edda har benyttet en Samling eller flere, som da har været ældre end den, som foreligger os, og uafhængig deraf; ti om han end af og til har citeret efter Hukommelsen (jfr. S. XXIX), saa er det ikke rimeligt, at han selv har kunnet alt udenad eller altid har havt Folk ved Haanden, der kunde Digtene udenad (jfr. Munch, Norske Folks Hist. 3dje Del, S. 1043).*

Da den Digtsamling, som foreligger os, ikke vel kan være bragt i Stand af Sæmund og da der er Grund til at tro, at den er yngre end Gylfag. og Skáldsk., og da endelig Navnet Edda *i gamle Dage alene blev brugt om Snorra-Edda, saa synes Navnene „Sæmundar-Edda" og „Den ældre Edda" og allermest „Edda" (uden nærmere Bestemmelse) at være uheldige og forkastelige, ligesaavist som de ikke har gammel Hjemmel. Disse Navne, som man nu gjærne lader omfatte alle de Digte, som sene Papirafskrr. og Nutids Udgaver optage, har ogsaa fremkaldt skjæve Forestillinger, som tildels endnu ere ganske almindelige; man tænker sig Indholdet af den Samling, som nu udgives under et af disse Navne, som et bestemt begrænset Afsnit, hvad det dog ingenlunde er. Vistnok kan Samlingen siges at meddele næsten alt hvad der er os bevaret i den gamle Versform af de folkelige Oltidsdigte, som besynge Gudemyther, men af heroiske Kvæder er der udenfor Samlingen ikke saa ganske ubetydelige Levninger, der tilhøre væsentlig samme Udviklingstrin, som de optagne Digte; saaledes navnlig Versene i Hervarar saga; flere af de fra Skjoldungesagnkredsen levnede enkelte Vers kan ogsaa, ligesaavel som Grottesangen, stilles i Række med Volsungedigtene, og det samme gjælder om Brudstykker af Digte, hvori andre heroiske Ætter har været besungne. — Paa den anden Side har de skjæve Forestillinger om Sæmundar-Edda som en fast afsluttet Helhed for sig bidraget sit til, at man ofte har overset Forskjelligheder mellem de Digte, som sammenfattedes under dette Navn, saa at f. Eks. Vers af „Hrafnagaldr Óðins" nævntes som Hjemmel for mythiske Forestillinger eller sproglige Eiendommeligheder Side om Side med Vers fra Hedendommen. Et almindeligere, mindre bestemt Navn for Samlingen (maaske* norrœn fornkvæði *eller* fornaldar kvæði Norðrlanda) *vilde have været mer passende.*

Jeg har søgt at vise, fra hvilke Kilder vi kjende de her udgivne Kvæder, og i Forbindelse dermed gjennemgaat Digtsamlingens Historie; derimod maa jeg her næsten aldeles forbigaa de enkelte Digtes ydre og indre Historie, forsaavidt denne er uafhængig af den skriftlige Optegnelse. Heri er Æmne til mangfoldige Undersøgelser, som tildels endnu saagodtsom ikke ere begyndte. Først fremtræder Spørsmaalet om de forskjellige Digtes Ælde, om deres oprindelige Hjem og Udbredelse, om hvorlænge de holdt sig i Folkemunde; dertil kan knytte sig Undersøgelser om Efterligninger i Udtryk af de gamle mythiske og heroiske Digte og om Forholdet til de af Middelalderens Folkeviser, som besynge samme Æmner. Dernæst er der mangt og meget, som gjælder Digtenes Udviklingshistorie: Flere, især mer udførlige Kvæder kan indeholde Afsnit, som tidligere dannede selvstændige Digte eller kjendtes i en anden Forbindelse; enkelte kan ogsaa have optaget Vers, der tidligere bleve kvædne for sig selv. Alle Vers i ét og samme Digt ere, om de end oprindelig tilhøre dette, ikke derfor altid lige gamle; i Völuspá er saaledes f. Eks. vistnok flere af de Vers, der fortælle om Verdens Skjæbne, som V. 3, bevarede, om end i noget skiftende Form, fra den Tid da de nordiske Folk endnu ikke havde adskilt sig fra sine Stammefrænder, hvilket derimod neppe gjælder om de Vers, som føre den Volve frem, i hvis Mund Kvædet lægges; i Atlakviða synes V. 23 og 25 at have et mer alderdommeligt og ukunstlet Præg end de fleste andre Vers i Digtet, og de er da rimelig blevne staaende uforandrede igjen fra en ældre Besyngelsesform. I enkelte Digte finde vi en gjennemgribende Omarbeidelse, saaledes som Svend Grundtvig i sin Afhandling om den heroiske Digtning (hvori det første Gang er forsøgt at fremstille Omridsene af denne Digtnings indre Udviklingshistorie) med rette paapeger, at Guðrúnarkviða hin forna tidligere har havt den sædvanlige episke Form. Alt dette har jeg her ladet ligge, ligesom ogsaa Undersøgelsen om Forholdet mellem forskjellige endnu bevarede Digte, der kvæde om væsentlig samme Æmne, f. Eks. Helgakviða Hund. I og II; Atlakviða og Atlamál; Guðrúnarhvöt og Hamðismál; kun hist og her, hvor et kritisk Spørsmaal i det enkelte gav Anledning, kunde en Ytring herom flyde ind i en Anmærkning, saaledes at Grípisspá forudsætter Fáfnismál og Sigrdrífumál. Ligesaalidt kunde jeg behandle Spørsmaalet om de i Brudstykker bevarede Digtes oprindelige Helhed eller forsøge at restituere enkelte Vers af Volsungedigte, hvor af den rythmiske Form Rimstavene tildels lod sig gjenfinde i Völsungasagas prosaiske Fortælling.

Et Spørsmaal, som navnlig er af Vigtighed for Digtenes kritiske Behandling, men hvorved i denne Udgave kun enkelte Bemærkninger dvæle og som her ikke har faat en gjennemgribende Indflydelse paa Tekstkritiken, er Spørsmaalet om den oprindelige Strophebygning. I Modsætning til Munch og Keyser og i Overensstemmelse med N. M. Petersen, Jessen og fl. tror jeg, at fast Strophebygning ved de her udgivne Digte i det hele ligger til Grund; oldengelske Digte kan ikke tale for det modsatte: disse staa tværtimod paa et mer fremrykket og mindre folkeligt Trin i Digtformens Udvikling. Navnlig har Stropher (Vers, Ærender) der bestaa af to Halvstropher, hver paa 2 Linjepar, vistnok fra først af været gjennemførte i de fleste Kvæder, som ere digtede i det episke fornyrðalag (kviðuháttr). Afvigelser herfra skyldes tildels Udgiveres og Afskriveres Feil, men maa tildels ogsaa allerede være indtraadt, før Digtene bleve nedskrevne. De har oftest sin Grund deri, at Verslinjer glemtes (hvilket da let kunde bevirke, at to Vers droges sammen til ét); i de fleste Tilfælde ere vi da ikke længer i Stand til med Sikkerhed at restituere det som fattes. Men 8linjede Stropher ere ogsaa jævnlig blevne udvidede, og saadan Udvidelse har sikkerlig oftere fundet Sted allerede paa en Tid, der ligger bagenfor de yngste af de i den gamle Samling optagne Digtes Tilblivelse, paa en Tid, da den folkelige mythisk-heroiske Digtnings Spirekraft endnu ikke var uddød. Jeg tror derfor, at man neppe overalt kan eller bør forsøge at gjennemføre 8linjede Stropher. Jeg har i Anmærkningerne indskrænket mig til enkelte Ytringer om uregelret Strophebygning, navnlig hvor Udtryk eller Indhold syntes at røbe Verslinjer som senere tilføiede om end før Digtet blev nedskrevet, eller hvor ogsaa Sammenhængen syntes at vise, at noget var faldet ud. Heller ikke har jeg i Anmærkningerne gjort Forsøg paa overalt at paapege, hvor hele Vers vare faldne ud, men for det meste kun, hvor Indholdet af det tabte Vers tilnærmelsesvis kunde bestemmes eller hvor en Bemærkning om et sligt Tab var nyttig for Forstaaelsen af de levnede Vers.

Sprogformerne har jeg i det hele beholdt saaledes, som de vare skrevne i Haandskrifterne, og jeg har ikke forsøgt en consequent Gjennemførelse af en alderdommeligere Sprogform, hvorpaa Gislason ved Vǫluspá og Hávamál har givet en Prøve. Dog burde man i en Udgave, der ikke holder sig strængt til Haandskrifterne, engang søge, saavidt muligt, at gjennemføre en Sprogform, der for de fleste Digtes Vedkommende væsentlig blev den samme som i de ældste Digte af navngivne Skalde. Medens saaledes, for at nævne nogle Eksempler, Haandskrifterne vakle mel-

lem þar er *og* þars, hvar er *og* hvars, **hafða ek** *og* **hafðak**, ero *efter* r *med Vokel foran og* ro, þér, þit *og* ér, it, líkr *og* **glíkr**, *burde i en saadan Udgave de alderdommeligere Udtryk overalt foretrækkes;* es, vesa, vas *burde gjennemføres;* vr *burde skrives i Ordenes Fremlyd paa de Steder i Digtene, hvor* v *har været hørt i Udtalen; fra den haarde Vokal, som er* u-*Omlyd af* a, *burde man adskille den bløde Vokal, der i* R *almindelig skrives* ey *og som opstaar af* a *ved Indflydelse af følgende* vj (vi), *af* e *ved Paavirkning af følgende* v (u) *og som* i-*Omlyd af* o; *ligesom der vel ogsaa kunde blive Spørsmaal om at optage* u-*Omlyd af* á.

Da kun enkelte Stykker i denne Udgave ere trykte med en af Haandskrifterne uafhængig Skrivemaade, har jeg ikke holdt det for raadeligt i disse at afvige fra det almindelige [1]).

Ved nærværende Udgave har det først og fremst været mit Maal at lægge et paalideligt Grundlag, hvorpaa man ved fremtidige Udgaver og Undersøgelser med Tryghed kan bygge. Jeg har derfor villet give en nøiagtig og endog i alle Enkeltheder fuldstændig Underretning om den Form, i hvilken Digtene ere bevarede i Haandskrifter fra Fortiden. Ved Siden deraf har jeg dog søgt at bidrage, hvad jeg uden at forfeile Hovedøiemedet med Udgaven har kunnet, til at føre tilbage det rette og oprindelige, hvor dette i Haandskrifterne er blevet forvansket, gjort utydeligt eller glemt; om jeg end har optaget i Teksten mange Forandringer, som kun grunde sig paa Gjætning, tror jeg dog, at Udgavens Paalidelighed ikke derved har lidt noget Skaar, da jeg overalt i Anmærkningerne har nævnt Haandskrifternes afvigende Læsemaade. Dog kan det vel være, at flere Conjecturer uden tilstrækkelig Grund ere blevne satte ind i Teksten; nogle har jeg selv i Tillæg og Rettelser vist bort. Ofte vilde jeg ikke holde en vovelig Gjætning tilbage, uagtet jeg ikke selv stolede paa at have rammet det rette, ti den turde kanske lede paa Vei, hvor Haandskrifternes Læsemaade tidligere var beholdt uforstaat og uoplyst. Ved de Digte, som blot ere bevarede i sene Papirafskrifter, var en større Dristighed tilladelig eller snarere nødvendig. — Jeg har blot villet tilføie tekstkritiske Anmærkninger, men selv fra dette Synspunkt var en Udtalelse om den efter min Mening rette Fortolkning naturligvis ofte nødvendig.

[1]) *Dog har jeg brugt de gamle Former med* ð, *hvor det yngre Sprog har* d *eller* t: talðar, hölða, yþðu, *o. s. v. Nogle Ord skulde jeg ønske at have skrevet anderledes; saaledes burde vel* 'ro *have været beholdt istedetfor* 'ru, nótt *for* nátt, mun *for* man. *Nogle Ujævnheder, f. Eks.* gengu *i* Völuspá *men i* Sólarljóð géngu, *bedes undskyldte. Ogsaa for min — mer end tilbørlig — inconsequente Retskrivning af vort nuværende Skriftsprog maa jeg bede om Undskyldning.*

De Haandskrifter, som ere benyttede ved denne Udgave, har jeg, paa de nedenfor nævnte Undtagelser nær, selv gjennemgaat, og jeg haaber, at mine Angivelser af deres Læsemaader i det hele skal vise sig at være paalidelige og nøiagtige; navnlig tror jeg at turde udtale dette for alle Skindbøgers Vedkommende. Enkelte Feiltagelser (navnlig kanské ved Papirhaandskrifter), som maatte have indsneget sig, tør vel undskyldes derved, at jeg ikke har kunnet have Haandskrifterne ved Haanden under selve Trykningen. Navnlig R *har jeg gjentagne Gange undersøgt; ved* A *har jeg havt til Hjælp en Afskrift af Professor Unger, ligesom min Gjengivelse af Afskriften af Völuspá i Hauksbók i nogle Enkeltheder er bleven rettet efter hans Meddelelser. Fra Begyndelsen af Udgaven indtil og med Lokasenna havde jeg ikke selv benyttet* r *og* W, *men anført Læsemaader af disse Hskrr. (nødtvungen tildels ikke med Haandskrifternes egen Retskrivning, men med den i Udgaver almindelig vedtagne) efter andres Vidnesbyrd, navnlig efter den AM. Udgave af SnE. og i Völuspá tillige efter Gislason i 44 Prøver af oldnordisk Sprog og Litteratur; men senere har jeg selv gjennemgaat alle her udgivne Stykker, som findes i Hskrr. af SnE., og derefter i Tillæg rettet flere Angivelser*[1]). U, leß, 757 *og* Wb *har jeg ikke selv benyttet men givet Læsemaader af dem efter den AM. Udgave af SnE.;* S *har jeg gjennemgaat, men de fleste enkelte Læsemaader ere tagne fra den AM. Udgave af Sæm.-Edda; Addit. Rask. 21a (Eddubrot Rasks) har jeg ogsaa selv flygtig gjennemsét, men de anførte Læsemaader ere hentede fra Rasks Udgave af Sæm.-Edda. Læsemaader af de stockholmske Papirhaandskrifter No. 15 oct., 34 fol. og 11 qv. ere ligeledes ved de enkelte Digte anførte efter Rasks Udgave, men til Fortalen og Tillæggene har jeg selv kunnet benytte No. 15 oct. og 34 fol.; om enkelte andre Papirhskrr., af hvilke nogle Læsemaader ere anførte efter den AM. Udgave, se S. LXI.*

For at man ikke skulde formode, at mine Angivelser om Haandskrifternes Tekst, hvor de afvige fra ældre Udgavers, vare fremkomne ved Trykfeil eller Mangel paa Opmærksomhed, har jeg i Regelen (ikke overalt, især overfor v. d. Hagens Udgave) udtrykkelig modsagt afvigende Angivelser. Afvigende Læsemaader i andre Udgaver (navnlig Rasks), som grunde sig paa Papirafskrifter, der stamme fra endnu bevarede Skindbøger, har jeg ikke uden af særlige Grunde nævnt. Ogsaa har jeg med Vilje undladt at nævne flere Conjecturer af andre Udgivere.

---

[1]) *Prof. Unger gjør mig nu opmærksom paa, at* r *i Völuspá I, V. 15, L. 7 (feilagtig) har* Skirpir Virpir.

Citater fra Vers i den saakaldte Sæmundar-Edda kan ofte være vanskelige at finde i en Hast, naar der henvises til en anden Udgave end den, man netop har ved Haanden. Værst er det, naar der henvises til en Udgaves Sidetal; dermed skulde man aldeles høre op. Man bør nævne Digt og Verstal: men selv om dette gjøres, volder det Møie, at Verstallene i de forskjellige Udgaver ikke stemme overens. Jeg foreslaar derfor, at alle Udgaver for Fremtiden føie til i Randen de Verstal, som findes i en bestemt Udgave (f. Eks. Munchs), der da bliver den faste Norm, hvortil man ved Citater kan holde sig. Jeg beklager, at jeg ikke her har gjort dette.

Trykningen af nærværende Udgave begyndte allerede for fulde 6 Aar siden; Forsinkelsen er navnlig bleven bevirket ved min Fraværelse fra Christiania om Sommeren. Det er da naturligt, at flere Læsemaader og Forklaringer ere nævnte som fremsatte for første Gang af mig selv, medens de dog kan findes i andre Forfatteres Skrifter, endog i de, der ere udkomne for flere Aar siden[1]*).*

Den uforholdsmæssig lange Tid, i hvilken Udgaven har været under Trykning, har givet Anledning til, at der til Slutning kommer talrige Tillæg og Rettelser. Da jeg nemlig i Mellemtiden oftere paany saa efter i Hskrr., navnlig i R, *og gjennemgik Digtene, maatte jeg nødvendig ved Slutningen af mit Arbeide se meget anderledes og, som jeg tror, rettere end dengang, da Teksterne og de derunder staaende Anmærkninger bleve trykte*[2]*).*

[1]) *Nogle netop udkomne Skrifter, som jeg ikke kunde benytte i „Tillæg og Rettelser", opfordre her til et Par Ord. Jeg glæder mig over, at jeg er stødt sammen med Gislason i Forklaringen af* grǫnaz *H. Hund. I, 50, se Aarbøger f. nord. Oldk. 1866 S. 384 f., hvor han ogsaa sammenligner* friðván segi gråna (*Membranen* granna) *i et Vers i Sturl. III, 216 (Afsnit IX, Cap. 19), og ligeledes i Forklaringen af* gǫr *Hamð. 30, se Aarbøger 1847, S. 160–70. Ligeledes har jeg havt den Tilfredsstillelse, at min Forandring* vin (Borgvnda) *Atlakv. 18 med Hensyn til Meningen falder sammen med C. Hofmanns Forslag (i Sitzungsberichte der kgl. Bayer. Akademie der Wissenschaften: Sitzung der philos.-philol. Classe vom 1. Juni 1867)* vini, *hvilket han opfatter som en forældet Form for Accusativ i Ental; men det kan neppe godtgjøres, at en Accus. sg.* vini *har været brugt saa sent, at den kan hjemles Atlakviða; i Háv. 155 vil Hofmann læse* þær villir *og forstaa* villir *som en forældet Hunkjønsform; en saadan kan jeg dog ikke let forlige med got.* vilþjōs; *Hofmann bebuder et kritisk-exegetisk Arbeide over Sæmundar-Edda, hvilket jeg naturligvis imødeser med Længsel. Flere af mine Forklaringer og Læsninger ere allerede benyttede i Fritzners Ordbog, i Svend Grundtvigs Skrift om Nordens gamle Litteratur, og andensteds.*

[2]) *Her vil jeg tilføie en enkelt Bemærkning, som ikke kom med i Tillæg og Rettelser: Vafþr. 24 fjgd. støttes* oc (eða) *i Hskrr's Tekst* allz þic svinnan (froþan) qveþa oc (eða) þv, Vafþrvðnir, vitir *ved Vafþr. 38:* allz þu tiva rœc allt, Vafðrvðnir, vitir (*„eftersom du jo skal kjende"*).

Men særlig har mine „Tillæg og Rettelser" modtaget en værdifuld Berigelse derved, at min Ven Docent Svend Grundtvig i Kjøbenhavn meddelte mig talrige og skarpsindige Bemærkninger til min Udgave; paa mange Steder har han efter min Mening først fundet det rette, i mange andre Tilfælde har hans Bemærkninger klart vist mig Vanskeligheden og ledet mig frem til en ny, og, som jeg tror, sandere Opfatning.

Trykfeilenes Mængde beklager jeg; blandt dem ere opførte flere Feil i Angivelsen af Verstal, som ere opstaaede derved, at der henvistes til Digte, som først kom senere i Udgaven og hvis Verstal bleve forandrede, inden de bleve trykte.

Da jeg begyndte denne Udgave, der skulde give det haandskriftlige Grundlag, var det min Plan at lade den følges af en Haandudgave, hvis Skrivemaade ikke bandt sig til Haandskrifternes. Denne Plan fastholder jeg endnu, men jeg vil neppe kunne faa den udført paa de første Aar.

Idet jeg slutter, er det mig en kjær Pligt at udtale min Taknemmelighed for al den Understøttelse, jeg til dette Arbeide fra forskjellige Sider har modtaget.

Det Kongelige Norske Videnskabernes Selskab i Trondhjem bevidner jeg min Erkjendtlighed, fordi det har tilstaat mig Understøttelse til at undersøge islandske Haandskrifter i Kjøbenhavn.

Blandt de enkelte Mænd, som har ydet mig Hjælp, bør jeg med Taknemmelighed først mindes mine afdøde Lærere, Professorerne R. Keyser og P. A. Munch, som ved Begyndelsen af min Udgave hjalp mig med Raad og Daad; navnlig maa jeg fremhæve, at Prof. Keyser, som først førte mig ind i Studiet af disse Digte og hvis Forelæsninger over dem jeg havde den Lykke helt igjennem at kunne følge, til frit Brug laante mig et Eksemplar af Munchs Udgave, hvori han havde skrevet til de vigtigste af sine Bemærkninger til de enkelte Digte, og at han i Samtaler meddelte mig mange værdifulde Vink og Oplysninger. Det er da let forklarligt, at jeg ofte har havt vanskeligt for at skjelne mellem det, som jeg har lært af Prof. Keyser, og mit eget, og jeg tør ei indestaa for, at en Feiltagelse heri ikke en enkelt Gang kan have hendt mig.

De allerfleste Haandskrifter, som jeg har brugt, gjemmes i de offentlige Bogsamlinger i Kjøbenhavn; dèr er mit Arbeide i høi Grad bleven lettet ved den opofrende Velvilje, med hvilken jeg overalt er bleven mødt; navnlig maa jeg frembære min hjærtelige

Tak til Professor P. G. Thorsen, Overbibliothekar ved Universitets Bibliotheket, til Bibliothekar H. Gundorph, Bestyrer af den arnamagnæanske Bogsamling, og til Justitsraad Chr. Bruun, Overbibliothekar ved det store kongelige Bibliothek. — Ogsaa Overbibliothekaren ved det kgl. Bibliothek i Stockholm, G. E. Klemming, og Overbibliothekaren ved Upsala Universitets-Bibliothek, C. G. Styffe, har vist mig stor Velvilje ved Udlaanet af Haandskrifter.

Vigtige Oplysninger og trofast Hjælp til mit Arbeide skylder jeg Archivar Jón Sigurðsson og Docent Svend Grundtvig i Kjøbenhavn, Cand. Guðbrandr Vigfússon for Tiden i Oxford, Professorerne C. R. Unger og O. Rygh i Christiania. Maatte navnlig de finde, at mit Arbeide uagtet alle sine Mangler betrygger og i nogen Mon fremmer Kundskaben om disse mærkelige Oldtidsdigte!

Sophus Bugge

INDHOLD.

	Side
Völuspá I.	1
— II. (*cod. reg.*)	12
— III. (*Hauksbók*)	19
— IV. (*codd. af Snorra-Edda*).	26
— *Excurs.*	33
Hávamál.	43
Vafþrúðnismál.	65
Grímnismál.	75
Skirnismál (för Skírnis).	90
Hárbarðsljóð.	97
Hymiskviða.	105
Lokasenna.	113
Þrymskviða (*mindre rigtig* Hamarsheimt).	124
Alvíssmál.	129
Vegtamskviða (Baldrs draumar).	135
— *Anmærkning.*	138
Rigsþula (*feilagtig* Rígsmál).	141
— *Anmærkning.*	149
Hyndluljóð.	152
Völundarkviða.	163
Helgakviða Hjörvarðssonar.	171
Helgakviða Hundingsbana hin fyrri.	179
Helgakviða Hundingsbana önnur (*vel bedre:* hin síðari).	190
— *Anmærkning.*	201
Frá dauða Sinfjötla.	202
Gripisspá (*mindre rigtig* Sigurðarkviða Fáfnisbana I).	204
Reginsmál (*mindre rigtig* Sigurðarkviða Fáfnisbana II).	212
Fáfnismál.	219
Sigrdrífumál.	227
— *Anmærkning.*	234
Brot af Sigurðarkviðu.	237
Guðrúnarkviða hin fyrsta.	242
Sigurðarkviða hin skamma (Sigurðarkviða Fáfnisbana III).	247
Helreið Brynhildar.	260
Dráp Niflunga.	264
Guðrúnarkviða önnur (Guðrúnarkviða hin forna).	265
Guðrúnarkviða hin þriðja.	274
Oddrúnargrátr.	276
Atlakviða.	282
Atlamál hin grœnlenzku.	292
Guðrúnarhvöt.	311
Hamðismál.	316
Grottasöngr.	324
Brudstykker i Snorra-Edda.	330
Brudstykker i Völsunga saga.	336
Svipdagsmál I. Grógaldr.	338
Svipdagsmál II. Fjölsvinnsmál.	343
Excurs til Grógaldr og Fjölsvinnsmál.	352
Tillæg.	
Sólarljóð.	357
Forspjallsljóð (*feilagtig* Hrafnagaldr Óðins).	371
Navne-Fortegnelse.	377
Tillæg og Rettelser.	388
Trykfeil.	

ORKLARING AF FORKORTNINGER OG TEGN.

Haandskrifter.)

ex Arnamagnæanus af
lar-Edda, No. 748. 4to, paa
t, i den arnamagnæanske Sam-
benhavn. Se S. XIX ff.

08 fol., paa Papir, i det store
Bibliothek i Kjøbenhavn, ny
Se S. LX f.

1109 fol., Papir, kgl. Bibl.
Sml. Se S. LX.

eyjarbók, No. 1005 fol.,
t, kgl. Bibl. Kjøb., gl. Sml.
V.

155 oct., Papir, AM. Sml.
VI.

ksbók, No. 544. 4to, Per-
AM. Sml. Se S. XXII ff.

166b oct., Papir, AM. Sml.
V.

167 oct., Papir, AM. Sml.
V f.

1866. 4to, Papir, kgl. Bibl.
y Sml. Se S. LVI f.

1111 fol., Papir, kgl. Bibl.
y Sml. Se S. LXI.

oblongus, No. 738. 4to, Pa-
Sml. Se S. LII. LXII.

161 oct., Papir, AM. Sml.
I.

x regius af Sæmundar-
No. 2365. 4to, Pergament, kgl.
b., gl. Sml. Se S. I ff.

regius af Snorra-Edda,
. 4to, Pergament, kgl. Bibl.
. Sml. Se S. XXVI.

1869. 4to, Papir, kgl. Bibl.
y Sml. Se S. LXI.

St. = codex island. No. 15 oct., Papir, i det kongelige Bibliothek i Stockholm. Se S. LIII ff.

U = codex Upsaliensis af Snorra-Edda, No. 11 oct., Pergament, i Universitets Bibliotheket i Upsala, Delagardieske Samling. Se S. XXVI.

W = codex Wormianus af Snorra-Edda, No. 242 fol., Pergament, AM. Sml. Se S. XXIV f.

Wb = Brudstykke i fol. af Snorra-Edda, Pergament, bevaret sammen med W. Se S. XXVI.

leβ = No. leβ fol., Pergament, AM. Sml. Se S. XXVI.

62 = No. 62 fol., Pergament, AM. Sml. Se S. XLI.

757 = No. 757. 4to, Pergament, AM. Sml. Se S. XXVI.

Bergm. = Bergmann.

Eg. = Sveinbjørn Egilsson.

Ettm. = Ettmüller.

Gg. = Svend Grundtvig.

Gisl. = Konrad Gislason.

Gr. = Lieder der alten Edda durch die Brüder Grimm. Berlin 1815.

K. = (Kjøbenhavner-Udgaven) Edda Sæmundar hins fróða. Hafniæ sumptibus legati Magnæani. I. II. III. 1787. 1818. 1828 (ogsaa betegnet som Edda Sæm. ed. AM.).

Lün. = Lüning.

M. = Den ældre Edda udgiven af P. A. Munch. Christiania 1847.

Möb. = Möbius.

Fas. = *Fornaldar sögur Norðrlanda.*
Fms. = *Fornmanna sögur.*
Norna-G. þ. = *sögubáttr af Norna-Gesti* (*citeret efter Fornaldar sögur, i Fortalen tillige efter min Udgave*).
SnE. = *Snorra Edda* (*citeret efter den arnamagnæanske Udgave*).
Völs. = *Völsunga saga* (*citeret efter Fornald. sög., i Fortalen tillige efter min Udgave*).

---

† *foran et Ord i Teksten betegner, at Ordet efter min Mening er forvansket.*
[ ] *betegner* (*undtagen i Navne-Fortegnelsen*), *at det derved indesluttede Ord ikke findes i noget Haandskrift.*
| *betegner, at en Linje ender i Haandskriftet.*
|| *betegner, at en Side ender i Haandskriftet.*

Prikker betegne, at noget synes at mangle (*hvor der fattes Verslinjer, saa at dog Linjetallet kan bestemmes, eller hvor der fattes enkelte Ord*).
Stjærner betegne, at noget synes at mangle (*hvor der er faldet ud et længere Stykke eller flere Verslinjer, uden at disses Tal kan bestemmes*).
Cursiv i de Ord, som ere aftrykte efter gamle Haandskrifter, betegner Opløsning af en i Haandskriftet brugt forkortet Skrivemaade. *Se S. VII.*

(*Kun i Anmærkningerne.*)

α efter Mærket for et Papirhaandskrift betegner Læsemaade inde i Haandskriftets Tekst, β Læsemaade i Randen af Haandskriftet.
⁀ *betegner, at to Ord danne Stavelsesrim med hinanden.*

VÖLUSPÁ.

I.

„Hljóðs bið ek allar
kindir,
ok minni
Heimdallar;
at ek, Valföðr!
umtelja
pjöll fíra,
fremst um man.
Ek man jötna
borna,
forðum
edda höfðu;
an ek heima,
iði,
ð mœran
old neðan.
Ár var alda
Ýmir bygði,
vara sandr né sær
né svalar unnir,
jörð fannsk æva
né upphiminn,
gap var ginnunga,
en gras hvergi.
4. Áðr Burs synir
bjöðum um ypðu,
þeir er Miðgarð
mœran skópu;
sól skein sunnan
á salar steina,
þá var grund gróin
grœnum lauki.
5. Sól varp sunnan,
sinni mána,
hendi inni hœgri
um himinjódyr;

---

ispá. *Under dette Navn citeres : Codd. af Snorra Edda; alene ved el af V. 19 (SnE. I, 76) og V. 38. E. I, 200) nævnes det Digt, hvoraf : ere tagne, ikke ved Navn i noget if SnE.*

m dette Vers jvfr. Excurs. — ma efter minni *M.* — 5. *Andre de vilde.* — 5. 6. Valföðrs | vél ılföður | vél *Rask, K. og fl.* — spjöll *i ét Ord Udgg. Men jvfr. Sæm. I, 36:* fornra spialla. — *saa udtales Ordet nu af Islæn- Den ældste Form er snarere* fira; *leng.* firas, fyras, *oldsaks.* firihô *l.), oldtydsk* firahim (*Dat. pl.*), *m. pl.). Dog har oldnorsk* sviri *Bárð. s. Snæf. S. 17 Vigf. Udg., gb. þ. S. 125 Vigf.) lang Vokal, uagtet Ordet paa Oldeng. heder* sweora. — 8. er ek *M. efter* H. — 8. *Efter* man *sætter Brynjolf Snorrason Spørsmaalstegn.*

2, 6. íviðjur *M. efter* H.

3, 2. Ýmir, *saa udtales Navnet nu af Islændinger kanske opr. med Grimm* Ymir *af* ymja. *Eller kan den lange Vokal støttes ved got.* iumjô ὄχλος? — 5. 6. *Jfr. den oldtydske Wessobrunner Bøn, L. 3. 4:* ero ni was | noh ûfhimil.

4, 2. bjöðum *Rask, Gisl. efter* H; bjóðum *K. M.*

5, 4. himinjódyr (*Himmelhestedøren*), *saa synes Ordet at have været forstaat af de gamle Afskrivere og saaledes læser Br. Snorrason.* himinjódýr (*Himmelhestedyrene*) *K. M. Jeg formoder* himinjöður *af* jöður *d. s. s.* jaðarr, = *oldeng.* eodor *(som* jöfurr = *oldeng.* eofor, fjöturr =

sól þat ne vissi
hvar hon sali átti,
máni þat ne vissi
hvat hann megins átti,
stjörnur þat ne vissu
hvar þær staði áttu.

6. Þá gengu regin öll
á rökstóla,
ginnheilug goð,
ok um þat gættusk;
nátt ok niðjum
nöfn um gáfu,
morgin hétu
ok miðjan dag,
undorn ok aptan,
árum at telja.

7. Hittusk æsir
á Iðavelli,
þeir er hörg ok hof
hátimbruðu,
afla lögðu,
auð smíðuðu,
tangir skópu
ok tól görðu.

8. Tefldu í túni,
teitir váru,
var þeim vettugis
vant ór gulli;
unz þrjár kvámu
þursa meyjar
ámátkar mjök
ór jötunheimum.

9. Þá gengu regin öll
á rökstóla,
ginnheilug goð,
ok um þat gættusk:
hverr skyldi dverga
drótt um skepja
ór brimi blóðgu
ok ór Bláins leggjum.

10. Þar var Móðsognir
mæztr um orðinn
dverga allra,
en Durinn annarr;
þeir mannlíkun
mörg um görðu
dvergar í jörðu,
sem Durinn sagði.

11. Nýi, Niði,
Norðri, Suðri,
Austri, Vestri,
Alþjófr, Dvalinn,
Nár ok Náinn,
Nípingr, Dáinn,
Bifurr, Bafurr,
Bömburr, Nori,
Ánn ok Ánarr,
Óinn, Mjöðvitnir.

---

oldeng. feotor); *jvfr. Anm. til Hrafnag. 25, 2. Ellers er denne Ordform bevaret i Mandsnavnet* Jöðurr. *Allerede Petersen har i Nord. Myth. S. 72 Anm. foreslaat* himinjaðar. — 5. *Eg. og Gisl. skrive* nè *ogsaa i Bet.* „non". — 9. 10. *forkastes af Petersen (Ann. f. nord. Oldk. 1840—41, S. 67) og Ettm.*

6, 4. *Jeg har med Snorrason henført* þat *til det foregaaende og derfor sat Semikolon efter* gættusk. *Petersen (Ann. f. nord. Oldk. 1840—41, S. 67 f.) formoder, at V. 6 indeholder Brudstykker af to Vers, og at der mellem* gættusk *og* nátt *mangler 6 Linjer. Ettm. forkaster Lin. 3. 4.*

7, 4. *Efter* hátimbruðu *indsætter M. efter* H afls kostuðu, | alls freistuðu. *Disse Linjer ere forkastede af Bergm., Petersen og Snorrason.*

9, 6. drótt um skepja, *saa og Rask;* drótt of sk., *Gisl.;* dróttir sk., *M.*

10, 4. Durinn *eller* Dúrinn (*jvfr.* dúra)? — 5-7. *Jeg forstaar disse Linjer saaledes:* þeir dvergar um görðu mörg mannlíkun í jörðu. *Rask og K. læse:* þeir m. | m. um görðu | dverga or jörðu. *M.:* þar m. | m. um görðusk | dvergar or jörðu.

11-16. *Disse Vers høre efter Petersen (Ann. f. nord. Oldk. 1840—41, S. 71 f.) og ſt. ikke oprindelig til Völuspá.* — 7. Báfurr? — 8. Nori *eller* Nóri?

Veggr ok Gandálfr,
r, Þorinn,
k Þráinn,
Litr ok Vitr,
. Nýráðr,
ek dverga,
ok Ráðsviðr,
ı talða.
Fili, Kili,
n, Nali,
Vili,
, Svíurr,
, Brúni,
k Buri,
Iornbori,
ok Lóni,
gr, Jari,
jaldi.
Mál er dverga
ns liði
indum
ırs telja,
sóttu
ır steini
ıga sjöt
ıvalla.

15. Þar var Draupnir
ok Dólgþrasir,
Hár, Haugspori,
Hlévangr, Glóinn,
Dori, Ori,
Dúfr, Andvari,
Skirfir, Virfir,
Skafiðr, Ái.

16. Álfr ok Yngvi,
Eikinskjaldi,
Fjalarr ok Frosti,
Finnr ok Ginnarr;
þat man æ uppi,
meðan öld lifir,
langniðja tal
Lofars hafat.

---

17. Unz þrír kvámu
ór því liði
öflgir ok ástkir
æsir at húsi,
fundu á landi
lítt megandi
Ask ok Emblu
örlöglausa.

18. Önd þau ne áttu,

Nali, *saa Udgg. Maaske* Náli *eller l. af SnE.* Vali. — 4. Hannarr? — *saa Eg. Neppe af* brún, *Bryn, men af Adj.* brúnn, *brun, jvfr. skotsk og Kuhn zeitschr. f. vgl. sprachf. Grimm Myth. S. 414.* Bruni *Rask* Buri, *saa Eg.* Búri *Rask M.* — ori *forekommer som Mandsnavn Gerup-Stenen i Sjæland (F. Magdanske Vid.-Selsk. hist. philos. I, 467); af* bera, *jvfr. oldeng.* , *en Hornbærer.*

Lofars *eller med Gisl.* Lófars? urvanga, *saa Rask Eg.;* aurvanga *Gisl.*

Hlévangr *eller* Hlævangr? — *se to Linjer, der udelades af alle re her optagne efter Codd. af SnE.*

Efter Ginnarr *inds yde Udgg. irafskrr. urigtig følgende Linjer:*

Heri, Höggstari,
Hljóðólfr, Móinn.

Disse Navne have Papirafskrr. vilkaarlig optaget fra SnE. uden at bemærke, at de kun ere forvanskede Varianter til de allerede i 15, 3. 4 *opregnede Navne.*

17. *Foran dette Vers er rimelig noget udfaldet; heri har da staat et Ord, hvortil* því *i L. 2 har sluttet sig. Ikke engang, naar vi stryge V. 11—16, vil* því *vel kunne vise tilbage til* ginnheilug goð *i V. 9. Anderledes Scheving i Skand. Lit. Skr. 1810, S. 186.* — 4. at húsi *er sikkerlig rigtigt. Rask Bergm. og fl. ændre efter Papirafskrr. med urette* at súsi. *Huset, hvori det første Menneskepar skal bo, er der allerede; ved dette Hus ligge Ask og Embla som to Træer* (tveir trémenn, *Háv. 49, hvilket Vers angaar samme Mythe) paa Stranden eller*

óð þau ne höfðu,
lá né læti
né litu góða;
önd gaf Óðinn,
óð gaf Hœnir,
lá gaf Lóðurr
ok litu góða.

---

19. Ask veit ek standa,
heitir Yggdrasill
hár baðmr, ausinn
hvíta auri;
þaðan koma döggvar
þærs í dala falla;
stendr æ yfir grœnn
Urðar brunni.
20. Þaðan koma meyjar
margs vitandi
þrjár, ór þeim sal
er und þolli stendr;
Urð hétu eina,
aðra Verðandi,
skáru á skíði,
Skuld ina þriðju;
þær lög lögðu,
þær líf kuru
alda börnum,
örlög seggja.

---

21. Þat man hon fólkvíg
fyrst í heimi,
er Gullveig
geirum studdu
ok í höll Hárs
hana brendu;
þrysvar brendu
þrysvar borna,
opt, ósjaldan,
þó hon enn lifir.
22. Heiði hana hétu,
hvars til húsa kom,
völu velspá,
vitti hon ganda,
seið hon hvars hon kunni,
seið hon hugleikin,
æ var hon angan
illrar brúðar.
23. Þá gengu regin öll
á rökstóla,
ginnheilug goð,
ok um þat gættusk:
hvárt skyldu æsir

---

paa Marken (á landi; velli at, *Hév. 49*). *Jfr. Indledn.til Rigsmál:* einhverr af ásum, sá er Heimdallr hét, fór ferðar sinnar ok fram með sjóvarströndu nökkurri, kom at einum húsabœ.

18, 7. Lóðurr. *For Vokalen jvfr. Íslendingadrápa V. 1, hvor Navnet dannor Helrim med* glóða (*Gísl. Prøver, S. 553*).

19, 2. 3. *Interpunctionen efter Gísl.; Andre sætte Komma efter* Yggdrasill, *men ikke efter* baðmr.

20, 3. sal, *saa Rask og Mannhardt Germ. Myth. S. 542; sæ K. M. Gísl.* — 5–8. *forkastes af Petersen* (*Ann. f. nord. Oldk. 1840—41, S. 72 f.*) *og Mannhardt* (*Germ. Myth. S. 542*); *medens derimod Ettm. forkaster L. 9—12.* — 7. *Rask og M. sætte ikke Komma efter* skíði. — 12. örlög segja (*3 Ps. pl.*) *K. Lün., jvfr. Mannhardt Germ. Myth. S. 599.*

22. *Om dette Vers jvfr. Excurs.* — 4. vitti, *saa Eg. af* vitta, *arte magica domare* (*af* vitt); vítti *K. M.* — 5. 6. seið *maa i begge Linjer være samme Ord; jeg har derfor fulgt* H, *hvorefter* seið *bliver Verbum. Ved Læsemaaden i* R, *som Udgg. have fulgt, maa* seið *i L. 5 tages som Subst., men saaledes kan det ikke uden Tvang foretaas i L. 6; desuden kunde* H's *Tekst lettere forvanskes til* R's *end omvendt.* hugleikin *maa her tages i activisk Betydning „med Lyst, med Iver".* seið hon kunni, | seið hon leikin [var] *K.*; s. h. k., | s. h. leikinn *M.* — 8. þjóðar *K. M.*

gjalda
:yldu goðin öll
:iga.
Fleygði Óðinn
ólk um skaut,
ır enn fólkvíg
: heimi;
n var borðveggr
· ása,
. vanir vígská
sporna.

Þá gengu regin öll
stóla,
ilug goð,
ı þat gættusk:
hefði lopt allt
landit
:t jötuns
ey gefna.
Þórr einn þar vá
nn móði,
sjaldan sitr
ın slíkt um fregn;
gusk eiðar,
. sœri,
ll meginlig
neðal fóru.

Veit hon Heimdallar
hljóð um fólgit
undir heiðvönum
helgum baðmi;
á sér hon ausask
aurgum forsi
af veði Valföðrs.
Vituð ér enn eða hvat?
28. Ein sat hon úti,
þa er inn aldni kom
yggjungr ása
ok í augu leit.
Hvers fregnið mik?
hví freistið mín?
alt veit ek, Óðinn!
hvar þú auga falt:
í inum mœra
Mímis brunni;
drekkr mjöð Mímir
morgin hverjan
af veði Valföðrs.
Vituð ér enn eða hvat?
29. Valði henni Herföðr
hringa ok men,
féspjöll spaklig
ok spáganda;
sá hon vítt ok um vítt
of veröld hverja.
30. Sá hon valkyrjur
vítt um komnar
görvar at ríða

Rask Bergm. M. sætte med urette : efter L. 5—8. — 7. vígská, *saa efter Forslag af Eg. for* vígspá; *uafhængig af ham formodet det Jfr. Fms. IX, 493:* vígskátt i.

Foran dette Vers mangler vel, som nusen (Ældre Edda overs. I, S. Petersen (Ann. f. nord. Oldk. 1840 . 83) og Lüning mene, et Stykke, er har været sagt noget om den lse, som gav Anledning til Gu- Raadslagning.

. vá, *saa og Gisl. Jfr. Lokas. V.* reit at þu vegr. — 2. þrunginn móði, *som Udgg. have, er vel det rette; dog kunde man og formode* þrunginmóði, *jvfr.* borginmóði *og oldeng.* bolgenmód.

27. *Om Ordningen af dette Vers jvfr. Excurs.*

28. *Om dette Vers se Excurs.* — 5. *Rask og M. begynde med* Hvers *et nyt Vers.* — 10. Mímis (*saa udtales Navnet nu af Islændinger*) *eller* Mímis?

29. *Om dette Vers se Excurs.* — 2. *Rask betegner, at to Linjer mangle efter* men. — 3. fékk spjöll *Ettm. og Pfeiffer. Ogsaa jeg tviler paa, at* féspjöll *er det rette.* — 4. spá ganda *Rask.*

30. *Om dette Vers jvfr. Excurs.*

til Goðþjóðar:
Skuld hélt skildi,
en Skögul önnur,
Gunnr, Hildr, Göndul
ok Geirskögul;
nú eru talðar
nönnur Herjans,
görvar at ríða
grund valkyrjur.

---

31. Ek sá Baldri,
blóðgum tívur,
Óðins barni
örlög fólgin:
stóð um vaxinn
völlum hæri
mjór ok mjök fagr
mistilteinn.
32. Varð af þeim meiði,
er mér sýndisk,
harmflaug hættlig,
Höðr nam skjóta.
Baldrs bróðir
var of borinn snemma,
sá nam Óðins sonr
einnættr vega.
33. Þó hann æva hendr
né höfuð kembði,
áðr á bál um bar
Baldrs andskota.
En Frigg um grét
í Fensölum
vá Valhallar.
Vituð ér enn eða hvat?
34. . . . . .
. . . . . .
. . . . . .
. . . . . .
Þá kná Vala
vígbönd snúa,
heldr váru harðgör
höpt ór þörmum.
35. Hapt sá hon liggja
undir hvera lundi
lægjarnlíki
Loka áþekkjan;
þar sitr Sigyn
þeygi um sínum
ver vel glýjuð.
Vituð ér enn eða hvat?

---

36. Á fellr austan
um eitrdala
söxum ok sverðum,
Slíðr heitir sú.
37. Stóð fyr norðan

30, 4. Goðþjóðar *forklarer jeg her som ellers af* Gotar; *Andre* goðþjóðar *af* goð. — 9—12. *forkastes af Petersen* (*Ann. f. nord. Oldk. 1840—41, S. 73*) *og M.; Verset vilde ogsaa vinde derved, at disse Linjer vare borte.*

31, 2. tivor *M.*

32, 2. *Rask ændrer* mér *til* mjór. —

32, 5-8. *og* 33, 1-4. *forkastes af Petersen* (*Ann. f. nord. Oldk. 1840—41, S. 69*) *og M., som mene at disse Linjer feilagtig ere overførte fra Baldrs draumar; men se derimod Br. Snorrason i Ann. f. nord. Oldk. 1847, S. 365 f.*

34, 5-8. *Rask og M. sætte disse Linjer efter V. 35, Bellermann efter* áþekkjan; *de forkastes af Br. Snorrason* (*Ann. f. nord. Oldk. 1847, S. 366 f.*). *Ettmüller sætter dem, ligesom jeg, foran V. 35, men betegner Lacune efter* þörmum *og ikke foran* Þá kná Vala. — 5. Vala *er med Afzelius, Bergm. og Eg. at forstaa som Gen. sg. af* Vali, *og ikke som Nom. sg. til* völu, *der heder* völva (*jvfr. Gisl. Oldn. Forml. S. 35*).

35, 3. lægjarnlíki, *saa M.* lægjarn líki *Rask K.; Eg. tager* lægjarn *for* lægjarnan. *Kanske* lægjarns líki. — 4. áþekkjan *Pfeiffer.*

36-39. *Disse Vers indsættes af Petersen* (*Ann. f. nord. Oldk. 1840—41, S. 84. 89*) *og fl. mellem Vers 64 og 65; jvfr. SnE. I, 198. 200. Men se derimod J. Aars i Tskr. f. Philol. og Pæd. I, 326—344.*

36, 3. söxum ok sverðum. *Jfr. Fas. I, 491:* saxi ok með sverði, *og Saxo Grammaticus* (*S. 51 Müll. Udg.*): fluvium diversi generis tela rapido volumine detorquentem.

ıavöllum
ır gulli
a ættar;
ınarr stóð
ólni,
ılr jötuns,
Brímir heitir.
Sal sá hon standa
jarri
öndu á,
horfa dyrr;
eitrdropar
m ljóra,
undinn salr
hryggjum.
Sá hon þar vaða
strauma
meinsvara
ırðvarga
ınns annars glepr
ínu;
aug Níðhöggr
amgengna,
vargr vera.
ér enn eða hvat?

Austr sat in aldna
ıviði
ddi þar
s kindir;
af þeim öllum
einna nökkurr
tungls tjúgari
í trolls hami.
41. Fyllisk fjörvi
feigra manna,
rýðr ragna sjöt
rauðum dreyra;
svört verða sólskin
um sumur eptir,
veðr öll válynd.
Vituð ér enn eða hvat?
42. Sat þar á haugi
ok sló hörpu
gýgjar hirðir
glaðr Egðir;
gól um hánum
í gaglviði
fagrrauðr hani,
sá er Fjalarr heitir.
43. Gól um ásum
Gullinkambi,
sá vekr hölða
at Herjaföðrs;
en annarr gelr
fyr jörð neðan
sótrauðr hani
at sölum Heljar.
44. Geyr Garmr mjök
fyr Gnípahelli;
festr man slitna,
en freki renna.

---

2. Niðavöllum, *saa og Gisl., der tegner det som uvist, om Ordet i Stavelse har* i *eller* í; Niðafjöllum *K. M. efter SnE.* — 6. Ókólni *K. M.*, kól, *som* Draupnir *af* drjúpa draup, pnir *af* verpa varp. Ókolni *Rask*, *der henviser til* kol, kul, *Kulde.* Brímir *eller* Brimir?

7-10. *Disse Linjer høre efter Pe- (Ann. f. nord. Oldk. 1840—41, til et eget Vers om Hvergelmir, ygyndelse er tabt.* — 7. Níðhöggr Niðhöggr? *For det sidste kunde delsen med* Niðafjöll (*V. 66*) *tale, men* níðhöggr *er og Sværdnavn* (*SnE. I, 567*) *og i denne Betydning synes det ialfald alene at kunne forklares af* níð.

40, 8. trolls, *dette er den ældste Form;* trölls *Udgg., hvilken Form allerede lader sig paavise i gammel Tid paa Island.*

41, 5. svört verða, *saa og Rask K.;* svart var þá *M. Gisl. med* R.

44. *Man kunde paa Grund af Teksten i* H *formode, at dette Vers:* Geyr — sigtíva *skulde sættes fuldstændigt mellem V. 35 og 36 og at de fire første Linjer:* Geyr — renna *skulde gjentages som stef første Gang mellem V. 39 og 40 og*

Fjölð veit hon frœða,
fram sé ek lengra,
um ragnarök
römm sigtíva.
45. Brœðr munu berjask
ok at bönum verðask,
munu systrungar
sifjum spilla;
hart er í heimi,
hórdómr mikill,
skeggjöld, skálmöld,
skildir 'ru klofnir,
vindöld, vargöld,
áðr veröld steypisk;
man engi maðr
öðrum þyrma.
46. Leika Mims synir,
en mjötuðr kyndisk,
at inu gamla
Gjallarhorni;
hátt blæss Heimdallr,
horn er á lopti;
mælir Óðinn
við Mims höfuð.
47. Skelfr Yggdrasils
askr standandi,
ymr it aldna tré,
en jötunn losnar;
hræðask allir
á helvegum,
áðr Surtar þann
sefi of gleypir.
48. Hvat er með ásum?
hvat er með álfum?
gnýr allr jötunheimr,
æsir 'ru á þingi;
stynja dvergar
fyr steindurum
veggbergs vísir.
Vituð ér enn eða hvat?
49. Geyr nú Garmr mjök
fyr Gnipahelli;
festr man slitna,
en freki renna.

---

anden Gang her mellem V. 43 og 45. Dog vilde denne Formodning ikke have noget sikkert at støtte sig til, og jeg har derfor her heller fulgt R.

45, 5. *M. interpungerer ikke efter* heimi.

46, 3. gamla, *saa og Rask M. Gisl.;* galla *i* R *kunde støttes ved SnE. I, 306:* galla brú, *pontem resonantem.*

49. *Disse 4 Linjer skulle efter* R *og* H *aabenbart gjentages som stef, og efter den oprindelige Fordeling synes der at skulle være 4 Vers i hvert stefjamål eller mellem hver Gang Stevet forekommer. Dette Forhold lader sig endnu tydelig iagttage i* H*: I Versene 32—35 have vi ét stefjamål paa 4 Vers. Det næste: V. 37—41 bestaar tilsyneladende af 5 Vers, men Uregelmæssigheden ligger her egentlig blot deri, at* Vind gýlld *i Hskr. er skrevet med stor* V*; V. 37 og 38 bør skrives som ét Vers og vi have da her det andet stefjamål paa 4 Vers. V. 43—46 danne det tredje stefjamål paa 4 Vers. Det sidste stefjamål 48—50 indeholder derimod kun 3 Vers; denne Uregelmæssighed er rimelig opstaat derved, at et Vers om Vidars Kamp med Ulven er glemt; V. 48 og 49 synes nemlig begge væsentlig at handle om Thors og Midgardsormens Kamp. — I* R *er Forholdet vistnok anderledes; men jeg tror dog, at det lader sig godtgjøre om de fleste Afvigelser, at de grunde sig paa Forvanskninger. Første stefjamål i* R *indeholder kun 2 Vers: 44—45. Men V. 45 er aabenbart en Sammenføining af 2 Vers (den sidste Halvdel af det andet af disse finde vi i* H *V. 40:* hræðas — gleypir). *Og derefter maa V. 49:* Hvat er með ásom — veggbergs vísir *v. e. s. h. indskydes, ti denne Plads har det ikke alene i* H*, men ogsaa i Codd. af SnE. og der, hvor det staar i* R*, passer det aabenbart ikke, da det der adskiller det ensartede og sammenhørende. Vi have da faat ét stefjamål paa 4 Vers. Videre maa Stevet* (geyr — renna) *være glemt efter V. 51:* þá gómr hlinar — angantýr, *ti ikke alene* H *har det der, men Forf. af Gylfaginning synes ogsaa at have kjendt det paa denne Plads; og naar vi nu, efter hvad der*

Hrymr ekr austan,
lind fyrir.
jörmungandr
móði:
nýr unnir,
hlakkar,
ıi niðfölr.
· losnar.
Kjóll ferr austan,
nunu Muspells
lýðir,
i stýrir;
lmegir
ɜka allir,
þeim er bróðir
Byleists í för.
52. Surtr ferr sunnan
með sviga lævi,
skínn af sverði
sól valtíva.
Grjótbjörg gnata,
en gífr hrata;
troða halir helveg,
en himinn klofnar.
53. Þá kemr Hlínar
harmr annarr fram,
er Óðinn ferr
við úlf vega,

---

er bemærket, udskyde V. 49 meþ asom — visir v. e. e. h.), *vi det andet stefjamál bestaaende Vers 47. 48. 50. 51. Til det tredje have vi nu i* R *kun 3 Vers: 54, men ogsaa denne Afvigelse formodede oprindelige Forhold har sin Grund i en Forvanskning: som bestaar af 12 Linjer, kan med Sandsynlighed betragtes som ved Sammensmeltning af 2 Vers, mer, som Thors Kamp med Midnen i* H *synes at være behandlet . — Bergmann (Poèmes Isl. p. 218) et besynderligt, at de fire Linjer* renna *indsættes som V. 49, efterat V. 47 er sagt, at* jötunn losnar *r dog snarere* = Loki, *end* = freki), *tændig meningsløst, at de samme indsættes som V. 58, efterat det lt, at Jorden er sunken i Havet Ulven er dræbt af Vidar. Men* Geyr — renna *bør ikke sættes rhold til de nærmest forudgaaers og hvad deri er fortalt;* festr tna, en freki renna *udsiges af som fremtidigt i Forhold til den Völuspá kvædes. Ved denne Op- der ved et Omkvæd er fuldt beretlde Bergmanns Indvendinger bort. Ettm. har givet de nævnte 4 Linjer men naar han tilføier dem ved hvert rs, saa er dette uden Støtte i Hskrr.* . neffölr *Rask K. M. Gisl.*

51. *I dette Vers maa der vel stikke flere gamle Feil. Enten i V. 50 eller 51 synes* austan *at være urigtigt. Jeg tror snarest, at* Kjóll ferr austan *i V. 51 er feilagtigt for* K. f. norðan (*Petersen i Ann. f. nord. Oldk. 1840—41, S. 86 formoder enten i V. 50 eller 51* norðan; *Vigfússon i V. 50* vestan). — *Videre maa vel* Muspells *i L. 2 grunde sig paa en Forvanskning; ti* Muspells lýðir *maa komme fra Muspell, altsaa søndenfra, og kunne ikke skilles fra Surt.* Muspells *i L. 2 er vel snarest forvansket af* Heljar, *jvfr. SnE.* Loka fylgja allir Heljar sinnar. *Disse maa jo dog vel komme fra nord, ti* „norðr liggr Helvegr". — 2. Muspells *eller* Múspells? — 3. Býleists *M. Jeg skriver derimod* Byleistr, *for* Bylheistr *af* bylr *og et Adj.* heistr, *jvfr. oldeng.* hæst (*violentus*), *oht.* haistêra handî (= *oldn.* heiptugri hendi); *ogsaa Formerne* Byleiptr *og* Byleiftr *ere hjemlede; jvfr.* heipt *og got.* haifsts; *derimod er* Byleipr *og* Bylleystr *uhjemlede og urigtige Former. Skrivemaaden* by leipz *i* R *kan alene ikke være tilstrækkelig til at gjendrive min Forklaring. Eller lyder Navnet* Bý-leiptr *og er beslægtet med* leiptr, *f. n. Lyn?*

52, 2. sviga lævi, *noxa virgarum, af* svigi (*Eg. lex. 801 b.*); *jvfr.* læ klungrs *Fms. VII, 66.* — 6. hrata, *saa og Gisl.*; rata *Rask K. M. Denne Form i samme Betydning som* hrata *er dog ved Stavrimet sikret i Sig. I, 36:* ratar gorliga | raþ Sigurdar.

en bani Belja
bjartr at Surti;
þar man Friggjar
falla angan.
54. Geyr nú Garmr mjök
fyr Gnípahelli;
festr man slitna,
en freki renna.
55. Þá kemr inn mikli
mögr Sigföður
Viðarr vega
at valdýri;
lætr hann megi hveðrungs
mund um standa
hjör til hjarta;
þá er hefnt föður.
56. Þá kemr inn mœri
mögr Hlóðynjar,
gengr Óðins sonr
við orm vega;
drepr hann af móði
Miðgarðs véurr;
munu halir allir
heimstöð ryðja;
gengr fet níu
Fjörgynjar burr
neppr frá naðri
níðs ókvíðnum.
57. Sól tér sortna,
sígr fold í mar,
hverfa af himni
heiðar stjörnur;
geisar eimi
ok aldrnari,
leikr hár hiti
við himin sjálfan.
58. Geyr nú Garmr mjök
fyr Gnípahelli;
festr man slitna,
en freki renna.

---

59. Sér hon upp koma
öðru sinni
jörð ór œgi
iðjagrœna;
falla forsar,
flýgr örn yfir,
sá er á fjalli
fiska veiðir.
60. Finnask æsir
á Iðavelli
ok um moldþinur

53, 8. angan *er støttet af de fleste Hskrr. og af metriske Grunde;* angantýr *Rask K. M. Gisl. — Ordet* tyr, *som i* R *er tilføiet efter* angan, *kan mulig være indkommet derved, at* tyr *i det Hskr., hvorfra* R *stammer, var skrevet til, og da vel i Margen, af en Mand, som efter* angan *savnede en Omtale af Kampen mellem Ty og Garm, der i SnE. I, 190 nævnes efter Kampen mellem Frøy og Surt. Afskriveren af* R *kan tillige have tænkt paa Navnet* Angantýr.

54 *mangler i alle Udgg. Jeg har tilføiet det her efter* H. *Ogsaa Forf. af Gylfaginning synes at have kjendt det paa denne Plads.*

56. H *synes at have to Vers om Thors Kamp med Midgardsormen, og nærværende Vers indeholder da rimelig Brudstykker af to forskjellige. Hauksbók vilde her rimelig give os en fuldstændigere og bedre Tekst, hvis alle dens Ord kunde læses.* — 2. Hlóðynjar, *saa Udgg.; den første Vokal i Ordet er dog ikke sikker.* — 3. 4. *udskydes af Petersen (Ann. f. nord. Oldk. 1840—41, S. 70) og af M., som ændrer* hann *i L. 5 til* orm. — 4. orm, *saa ændret med Olafsen, Bergm. og fl. for* ulf. — 7. 8. *høre efter Petersen (Ann. f. nord. Oldk. 1840—41, S. 70) andensteds hen.* — 11. neppr, *foroverbøiet; jfr.* ek fer gneppr . . niðr til Surts, *Bergbúaþ. Vigf. Udg. S. 127.*

57, 1. tér sortna; *jfr. Helg. Hjörv. V. 40:* tiá blǫþa vndir, *Brot af Sig. V. 13:* hyggia tęþi, *og Eg. lex. poët. 817 b.* — 6. ok aldrnari, *saa og Gisl.;* við aldrnára *Rask K. M.*

mátkan dœma
ok minnask þar
á megindóma
ok á Fimbultýs
fornar rúnar.
61. Þar munu eptir
undrsamligar
gullnar töflur
í grasi finnask,
þærs í árdaga
áttar höfðu.
62. Munu ósánir
akrar vaxa,
böls man alls batna,
Baldr man koma;
búa þeir Höðr ok Baldr
Hropts sigtoptir
vel valtívar.
Vituð ér enn eða hvat?
63. Þá kná Hœnir
hlut við kjósa
ok burir byggja
brœðra tveggja
vindheim víðan.
Vituð ér enn eða hvat?
64. Sal sér hon standa
sólu fegra
gulli þakðan
á Gimlé;
þar skulu dyggvar
dróttir byggja
ok um aldrdaga
ynðis njóta.
65. Þá kemr inn ríki
at regindómi
öflugr ofan,
sá er öllu ræðr.

---

66. Þar kemr inn dimmi
dreki fljúgandi,
naðr fránn neðan
frá Niðafjöllum;
berr sér í fjöðrum
— flýgr völl yfir —
Níðhöggr nái.
Nú man hon sökkvask."

61, 5. ár daga *Rask.* — 6. *Efter* höfðu *tilføie Rask K. M. med Papirafskrr. følgende Linjer:*

fólkvaldr goða
ok Fjölnis kind.

62. *Petersen (Ann. f. nord. Oldk. 1840—41, S. 88) lader dette Vers, og derpaa V. 63, følge umiddelbart efter V. 59; ligesaa Ettm., der dog lader V. 63 følge efter V. 61.* — 7. vé valtíva *Rask efter Papirafskrr.*

63, 2. hlut við *Rask M.;* hlaut við *K. Schewing;* hlautvið, *ramum sacrificalem, baculum divinatorium Eg.;* hlutvið, *Lodkvisten, Spaastokken, Petersen (Nord. Myth. 398. 407) og Müllenhoff (Allgem. Monatsschr. 1852, S. 321).*

64, 4. á Gimlé. *Denne Læsemaade i* R *er her nødvendig for Versemaalets Skyld. Ogsaa alle de andre Hskrr. skrive* Gimle *og ikke* Gimli. Gimlé *er, som jeg tror, for* Gimhlé *af* hlé, *Læ. Udgg. skrive* á Gimli, *og Gisl. betegner, at der er udfaldet et Ord derefter; Rask, Bergm., og Ettm. udfylde* á Gimli hám *(naatte hede* há, *jvfr. SnE. I, 78:* sá salr...., er Gimle heitir); *lettere var det da at omstille* Gimli á. — 7. aldr daga *Rask.*

65, 4. *Efter* ræðr *tilføie Rask K. M. med Papirafskrr. følgende Linjer:*

semr hann dóma
ok sakar leggr,
vésköp setr [*Skrevet* veskaup *i Afskrr.; Andre:* verkaup *d. e.* verkkaup.]
þau er vera skulu. [*Andre:* vara munu.]

Jeg ved ikke at anføre slaaende indre Grunde mod disse Linjers Ægthed; men da alt ellers tyder paa, at Papirafskrr. af Völuspá blot grunde sig paa de Pergamentskrr., vi have, da det videre kan paavises, at Papirafskrr. i Völ. have indskudt ægte Verslinjer (se Anm. til 16, 4), *og da de her omhandlede Linjer ialfald kunne være digtede i senere Tid, saa tør vi ikke fæste nogen Lid til deres Ægthed. Jeg antager, at de ere tildigtede for at gjøre Verset 8linjet. Dog er det rimeligt nok, at fire Linjer mangle efter* ræðr.

66, 8. *Om denne Linje jvfr. Excurs.*

II.

(Cod. reg. Nr. 2365, 4to.)

1. Hliods bið ec
allar kindir
meiri *oc* miNi
mavgo | heimdallar
vilðo at ec ualfaþr
uel fyr telia
forn | spioll fira
þav er fremst um man.
2. Ec man iotna |
ár um borna
þa er fordom
mic fǫdda hofdo
nio man æc heima |
nío iviþi
miot uið mǫrAN
fyr mold nedan.
3. Ar uar alda
þar | er ymir bygði
vara sandr nę sęr
ne svalar uNir
iorð faNz | ęva
ne upp himin
gap uar giNvnga
eN gras hvergi.
4. Adr bvrs | synir
bioðom um ypðo
þeir er mið garð
mǫran scopo.
sol scein | suNan
a salar steina
þa var grvnd groin
grǫnom lauki. |
5. Sol varp svNan
siNi mana
hendi iNi hǫgri
vm himin iodyr |
sol þat ne uissi
huar hon sali atti
stiornor þat ne visso
hvar | þęr staði atto
mani þat ne vissi
hvat hann megins atti.
6. Þa gen | gengo regin oll
arav stola
giNheilog god
oc vm þat gęttvz |
nott oc niþiom
navfn vm gafo
morgin heto
oc miðian dag
vn | dorn oc aptan
árom at telia.
7. Hittoz æsir
a ida uelli
þeir | er havrg oc hof
hatimbroðo.
afla lavgðo
avð smiðoþo

---

1. *Med Ordet* Hliods *begynder Digtet paa øverste Rand af S. 1 i Hskr.,* H *er rød og meget stor. Nogen Overskrift kan nu ikke skjelnes, og der har maaske aldrig været nogen.* — 4. *De fire sidste Bogstaver i* heimdallar *ere utydelige, navnlig er det usikkert, hvorvidt* R *har* heimdallar *eller* heimdalar. — 5. *For* vilðo *har* R vilðo *med en Prik oppe ved* ð; *sidste Bogstav er* o, *og ikke* u. — 5. at, *ikke* it. — 5. *Skrevet* ualfaþ', *hvilket maa opløses* ualfaþr (*ikke* ualfaþur). — 6. *I* fyr *staar ikke Prik over* y. — 8. man, *saa* R, *neppe* manc.

2, 3. þar R, *men* r *er underprikket som urigtig.* — 8. fyr *skrevet her, som almindelig hvor det forkortes,* fr *i* R.

3, 8. sęr, *ikke* ser.

4, 4. mǫran, *ikke* mǫtan. — 5. suNan, *ikke* suNa.

5, 4. *Over* y *i* iodyr *staar en Prik.* (*Bogstavtegnet betyder altsaa sikkert* y, *ikke* u). — 10. mégins R, *dog er Stregen over* é *ikke ganske tydelig.*

6, 1. gen | gengo *feilskrevet for* gengo.

tangir | scopo
æ tol gorðo.
8. Tefldo itvni
teitir voro
var þeim vettergis |
vant or gulli.
vnz iii. qvomo
þursa meyiar
amatkar | mioc
or iotvn heimom.
9. Þa g. r. a. ar.
hverr scyldi duerga |
drotin scepia
or brimis bloði
æ or blam legiom.
10. Þar mot|sognir
moztr vm orðinn
dverga allra
es dvrin anar
þeir man|licon
morg vm gorðo
dvergar or iorðo
sem dvrin sagdi.
11. Nyi | oc niþi
norðri oc suðri
austri oc uestri
alþiofr dvalin.
biv|avr bavavr
bambur nori
án oc anar
ai mioðvitnir.
12. Veigr | oc gandalfr
vindalfr þrain
þeccr oc þorin
þror vitr oc litr |
nár oc nyraþr
ný hefi ec dverga
regin oc raðsuidr
rett | um talþa.
13. Fili kili
fvndin. nali.
hepti. vili
hanar svi|or.
frar hornbori.
frægr oc loni.
avrvangr. iari
eikins|cialdi.
14. Mal er dverga
idvalins liði
liona kindom
til lofa|rs telia.
þeir er sotto
fra salar stæini
avrvanga siavtt
til | ióro valla.
15. Þar var dravpnir
oc dolgþrasir
hár havg spori|
hlævangr gloi.
scirvir. virvir.
scafiþr. ai.
alfr oc yngvi |
eikinscialdi.
fialar oc frostri
finr oc ginar.
þat mvn vppi ||
meþan avld lifir
langniþia tal
lofars hafat.
16. Vnz þriár qvomo |
or þvi liþi
avflgir oc astgir
æsir at hvsi.
fvndo alandi

9, 2. hverr, *ikke* Hverr. — 3. drotin, *ikke* drottinn.

12, 4. *Efter* litr *er* oc *og et Navn udraderet.*

14, 2. dvalins, *ikke* dvalins. — 6. fra *er skrevet ved* f *med Forkortningstegn for* ra *over Linjen, men efter* f *følger desuden* ra *skrevet fuldt ud.*

15, 1. dravpnir, *ikke* dravpn. — 4. hlævangr, *saavidt jeg kan se, ikke* hlevangr.

16, 1. þriár *feilskrevet for* þrir.

[illegible]
[illegible]
[illegible]
[illegible] ne atto
[illegible] ne hafðo
[illegible] lęti
ne lito goða.
17. Aund gaf oþiN
oþ | gaf hęnir
la gaf loðvR
ne lito goða.
18. Asc ueit ec standa |
heitir yudrasill
hárbaðmr ausiN
huita aúri.
þaðan coma | dɐgvar
þęrs idala falla
stendr ę yfir grǫN
vrðar brvNi. |
19. Þaðan coma meyiar
margs uitandi
þriar or þeim sę
er und | þolli stendr
vrð héto eina
aðra verþandi
scáro asciði
scvld | ena þriðio.
20. Þęr lɐg lɐgðo
þęr líf kvro
alda bornom
ór | lɐg se ia.
21. Þat man hon folc uíg
fyrst iheimi
er gvll ueig |
geirom stvddv
oc ihɐll hárs
hana brendo.
22. Þrysvar brendo |
þrysvar borna
opt osialdan
þo hon eN lifir.
23. Heidi hána | heto
hvars til hvsa com
uólo vel spá
uitti hon ganda
seið | hon kvNi
seiþ hon leikiN
ę var hon angan
illrar brvðar. |
24. Þa g. r. a. a.
huart scyldo ęsir
afrað gialda
eþa scyldo goðin | ɐll
gildi eiga.
25. Fleygði oðiN
oc ifolc um scát
þat var eN folc | vig
fyrst ihęimi.
brotiN var borð uegr
borgar asa
knatto | vanir uigspa
uollo sporna.
26. Þa g. r. a.
hverir hefði lopt | alt
lęvi blandit
eþa ętt iotvns
oþs mey gefna.
27. Þorr eiN | þar var
þrvngin moði
hann sialdan sitr

16, 6. *I* megandi *er* eg *utydelige.* — 10. *I* hɐfðo *er* h *og især* ɐ *utydelige.* — 11. *I* lęti *er de to første Bogstaver ikke tydelige; ikke:* lá þau ne áttu.

23, 3. uólo *sér ud som* úolo, *men det var vistnok Skriverens Mening, at Stregen over Linjen (der her er anvendt uden tilstrækkelig Grund) skulde tilhøre* o. — 6. seiþ, *saavidt jeg kan sé, ikke* seiþ'; *hvad man har antaget for Accent, er nok kun en Hage ved* þ, *og det er en betydningsløs Plet, som man har ansét for Apostroph.* — 8. brvðar *skrevet* þioðar.

24, 4. eþa *her som stadig, hvor det forkortes, skrevet* eþ'.

er hann slict vm fregn
æge ngoz eiðar
orð oc sęri
mál all megin lig
er amedal fóro. |
28. Veit hon heimdalar
hlioð vm folgit
undir heiðvonom
helgom | baðmi.
á sér hon ąsaz
ąrgom forsi
af ueði val fądrs
uit, oþ er en e. hvat.
29. Ein sat hon uti
þa er IN aldni com
ygióngr | asa
oc iągo leit.
hvers fregnit mic
hvi freistiþ min
alt | ueit ec oðIN
hvar þv ąga falt
ienom męra
mimis | brvni
dreckr mióð mimir
morgin hverian
af veþi v.
v. e. e. h. |
30. Valþi henne herfąðr
hringa oc men
fe spioll spaclig
oc spa | ganda
sa hon uitt oc vm vitt
of verold hveria.
31. Sa hon valkyr|ior
vitt vm komnar
gąrvar at riða
til goðþioðar.
scvld | helt scildi
enn scągul ąNOR
gvNR. hildr gąndul
oc geir || scągul.
nv ero talþar
nąNOR herians
gorvar at ríþa
grvnd | valkyrior.
32. Ec sa baldri
blodgom tivor
odins barni
or log | folgIN
stóð vm vaxIN
vollo hęri
miór oc mioc fagr
mistilteiN. |
33. Varð af þeim meiði
er mer syndiz
harmflągg hęttlig
hąþr | nam scióta.
baldrs broðir
vár of borIN snęmma
sa nam oþins | sónr
ein nęttr vega.
34. Þo hann ęva hendr
ne hąfuþ kembþi
aþr | a bál vm bar
baldrs andscota.
en frig um grét
ifensąlom
ua | val hallar
v. e. e. e. h.
35. Hapt sa hon liqia
undir hvera lundi
lę | giarn lici
loca aþeckian.
þar sitr sigyn
þeygi vm sinom
ver | velglyioð
v. þ. e. h.
36. A fellr ąstan

29, 8. *Efter ąga er skrevet* þitt, *men dette er underprikket som urigtigt.*

32, 6. vollo *er vistnok, som Munch mener, blot en Skrivefeil for* vollom, *idet en Streg over den sidste* o *er glemt.*

33, 2. *I* syndiz *er d'en skreven til over Linjen* — 6. oþins *skrevet med stor* S.

34, 7. ua *skrevet* uǫrþr.

um eitr dala
sværom oc sverþom |
sliþr heitir sv.
stod fyr norðan
aniþa vollom
salr or gvlli
sin|dra ęttar.
enn anar stoð
a okolni
bior salr iotvns
en sa brimir | heitir.

37. Sal sa hon standa
solo fiári
na strondo a
norþr hor|fa dyr.
fello eitr dropar
in vm lióra
sa er undin salr
orma | hrygiom.

38. Sa hon þar vaþa
þvnga stræma
menn meinsvara
oc morð vargar. |
oc þan anars glepr
eyra rvno
þar svg niþ | hærr
nái fram gengna
slęit vargr vera
v. e. e. e. h.

39. Avstr sát | in aldna
i iarn uiþi
oc fǫddi þar
fenris kindir.
verþr af þeim | allom
eina noccorr
tvngls tivgari
itrollz hami.

40. Fylliz fior|vi
feigra manna
ryþr ragna siót
rauðom dreyra
svart var þa sol | scin
of svmor eptir
veþr oll valynd
v. e. h.

41. Sat þar a hærgi |
oc sló hærpo
gygiar hirþir
gladr ecþęr.
gól vm hanom
igagl | viþi
fagr rauðr háni
sa er fialar heitir.

42. Gól um asom
gul|lincambi
sa uecr hælþa
at hiarar at heriafǫdrs.
en anar | gelr
fyr iorð neðan
sót rauþr háni
at sælom heliar.

43. Geyr | garmr mioc
fyr gnipa helli
festr mvn slitna
en fre|ki rena
fiolþ veit hon frǫða
fram se ec lengra
vm rag|na rauc
raum sigtyva.

44. Broþr mvno beriaz
oc at bauom | verþa
mvno systrvngar
sifiom spilla
hárt er i heimi

36, 3. sarxom, *saa ganske tydelig, ikke* sarom. — 5. fyr *skrevet fuldt ud, ikke Prik over* y. — 6. vollom *skrevet* fiollǫ.

38, 3. 4. *Egentlig skrevet* m̄ morð vargar| meins vara *oc (saa feilagtig afdelt); men Stregerne og Prikkerne over* morð *og* meins *vise den rigtige Ordstilling.* — 5. þan *egentlig skrevet* þanr, *men* r *er, som det synes, overradoret (eller slidt?).*

41, 4. *Over* ę *i* ecþęr *staar Accent i* R.

43, 5. frǫða, *ikke* froða.

44, 2. bauom, *ikke* bavnom.

›mr micill
scalm ǽld
ro klofn*ir*
| vargǽld
old steypiz
gi maþ*r*
›yrma. |
Leica mims syn*ir*
vðr kyndiz
alla
horni
ss heimdallr
alopti
›iN |
ıs hǽf*uþ* |
aldna tre
ı losnar
ɜdrasils
andandi.
Geyr nv g.
Hrymr ekr ǽstan
ıd f*yr*
ormvngandr
moði.
ıyr vN*ir*
hl|accar
i nef fǽlr
r losnar.
Kioll feR ǽs|tan
ıvno mvspellz
; lyd*ir*
styr*ir*
ıfls meg*ir*
:ka all*ir*
r brod*ir*
z ifór.
Hvat er | m*eþ* aso*m*
hvat e*r* m*eþ* alfo*m*
gnyr allr iotvn hei*m*r
ęsir ro aþin|gi
stynia dv*er*gar
f*yr* stein dvro*m*
veG b*er*gs visir
v. e. e. h.
50. Surtr | feR svNan
m*eþ* sviga lęfi
sciN af sv*er*þi
sol valtífa.
griot bi|org gnata
eN gifr rata
troþa halir helveg
en him*in* clofn*ar*. |
51. Þa cǫ*m*r hlinar
harmr aNaR f*ra*m
er oðiN feR
við ulf vega |
en bani belia
biartr at surti
þa mvn f*ri*Giar
fa*l*la angan | tyr.
52. Þa kǫ*m*r iN micli
mǽgr sigfǽd*ur*
víðaR vega
at val dy|ri.
letr h*ann* megi hvedrvngs
mvnd v*m* standa
hiór t*il* hiarta |
þa e*r* hefnt fǽd*ur*.
53. Þa kǫ*m*r iN mǫri
mǽgr hlodyniar
ge*ngr* | oþins so*n*r
vid ulf vega
drepr h*ann* af moþi
miðgarz uęor |

---

alla, *ikke* gialla. — 8. *Efter* hǽf*uþ* *ıde Ord udraderede:* ymr iþ aldna otvN losnar scelfr.
Intet Punkt over Hrymr, *deri-* *et Punkt sat over den forreste* ' ǽ i ǽstan; *Guðbrandr Vigfús-son formoder, at Afskriveren har villet ændre* ǽstan *til* vestan, *men at han har glemt at indskyde* e *efter* v.
48, 8. by leipz, *ikke* byleips.
49, 3. iotvn hei*m*r, *ikke blot* heimr.
53, 5. h*ann skrevet* h'.

mvno halir allir
heim stǫd ryþia
gengr fet nío
fiorgyn|iar bvr
neppr fra naðri
niðs oqviðnom.
54. Sol ter sortna |
sigr fold imar
hverfa af himni
heiðar stiornor.
geisar eimi |
viþ aldr nara
leicr har hiti
uið himin sialfan.
55. Geyr n. |
56. Ser hon upp koma
avðro siNi
iorð or ęgi
iþia grǫna.
falla | forsar
flygr avrn yfir
sa er afialli
fisca ueiðir.
57. FiNaz | ęsir
aiþa velli
oc vm mold þinvr
matkaN dǫma
oc a fimbvl | tys
fornar rvnar.
58. Þar mvno eptir
vndr samligar
gvll|nar tavflor
igrasi finaz.
þers i ardaga
attar hofðo. |
59. Mvno osanir
acrar uaxa
bavls mvn allz batna
baldr | mvn coma.
bva þeir havþr oc baldr
hroptz sigtoptir
vel val|tivar
v. e. e. h.
60. Þa kna hǫnir
hlavt viþ kiosa
oc byrir | bygia
brǫdra tvegia.
vind heim vidan
v. e. e. h.
61. Sal ser | hon standa
solo fegra
gvlli þacþan
agimlé.
þar || scolo dygvar
drottir bygia
oc vm aldr daga
ynþis niota. |
62. Þar kǫmr iN dimmi
dreki flivgandi
naþr fraN neþan
fra | niþa fiollom.
beR ser ifioþrom
flygr vavll yfir
niþhavgr | nai
nv mvn hon seyqvaz.

53, 8. *Over* ǫ *i* stǫd *staar Accent i* **R**.
54, 1. ter, *ikke* tecr. — 5. eimi, *ikke* eimr.
57, 5. *oc* a fimbvl, *ikke: oc* fimbvl.
60, 3. *Der er ikke Prik over* y *i* byrir; y *er maaske her kun en egen Bogstavform for* v.
62, 4. fra *udvisket i* **R**. — 4. niþa, *saa* **R**, *skjønt den sidste Bogstav er noget utydelig, hvilket er foranlediget derved, at Skriveren først har skrevet en urigtig Bogstav og derpaa rettet denne til* a; *der skal ikke læses* niþir. — 8. hon *skrevet* h°, *hvilket ikke kan læses* hann.

III.

(Hauksbók = Cod. AM. 544, 4to.)

Hlioðs bið ek allar
r kindir
ok minni
heimdallar
at ek vafǫdrs
fram telia
spiǫll fira
r ek fremz vm man.
Ek man iǫtna
m borna
| forðum
ædda hǫfðv:
an ek heima
idiur
ið mǫran
molld ne|ðan.
Aar uar allda
r ymir bygði
sandr ne sior
alar unnir
fannz ǫfa |
p himinn
var ginnvnga
gras ekki.
Aadr bors synir
m of yptu
er | mǫran
rð skopu
einn sunnan
lar steina
r grund groin
m | lauki.

5. Sol uarp sunnan
sinni mæna
hendiinni hægri
of iodur
sol þat ne uissi
huar hon sali | ætti
stiǫrnur þat ne uissu
hvar þær stadi ættu
mæni þat ne vissi
hvat hann megins | atti.
6. Þa gengu regin ǫll
æ rǫkstola
ginnheilvg goð
ok vm þat giettuz
nott ok niðium
nǫfn | vm gæfu
morgin hetv
ok miðian dag
vndvrn ok aptan
ærum at telia.
7. Hittuz æsir |
æ idauelli
afls kostuðv
allz freistuðu
afla lǫgðu
auð smiðuðu |
tangir skopv
ok tol giǫrdu.
8. Tefldu itvni
teitir uorv
var þeim uettugis |
vant or gulli

Hlioðs — vel *er tredje, ikke første, see 8. 11 i Hskr.; Overskrift mangler.* illtu, *ikke* vilkú. — 8. man, *ikke* nam. . fædda, *ikke* fœdda. — 7. miǫtvið, ǫtvið. — 8. *fyrir skrevet* f, *og e almindelig i* H.

. sior, *ikke* siár. — 7. ginnvnga, invnga. — 8. ekki, *ikke* hvergi.

4, 1. Aadr, *ikke* Unðr. — 3. mǫran *er ikke ganske tydeligt, men kan dog med Sikkerhed skjelnes.*

5, 4. iodur *eller* ioður, *ikke* iodor.

6, 3. heilvg, *ikke* heilǫg. — 6. vm *er ikke ganske tydeligt.*

7, 2. æ *er utydeligt.* — 7. t *i* tangir *er utydelig.*

8, 4. v *i* vant *er ikke ganske tydelig.*

unz þriar komv
þussa meyiar
æmatkar miǫk
or iǫtvn heimvm. |
9. Þa gengu regin ǫll
æ rǫkstola
ginnheilug goð
ok vm þat giættuz
hverer skylldu duergar |
drottir skepia
or brimi bloðgv
ok or blains leggium.
10. Þar uar modsognir
męztr of | orðinn
duerga allra
enn durinn annaR
þeir manlikan
mǫrg of giorðv
duerga i iǫrðu
sem | durinn sagði.
11. Nyi niði
norðri suðri
austri vestri
alþiofr dualinn.
naar ok nainn |
nipingr dainn
ueggr gand alfr
uindælfr þorinn.
12. BifvR bafvR
bǫmbvR nori
æn | ok onaR
ai miǫðvitnir.
þrar ok þrainn
þror litr ok vitr
nyr ok nyræðr
nv hefi ek | rekka
reginn ok ræðsviðr
rett vm talða.
13. Fili kili
funndin nali
hefti fili
hanaR | ok svidR
nær ok nainn
nipingr dáinn
billingr bruni
billdr ok buri
fror forn|bogi
freg ok loni.
14. Aurvangr iari
eikin skialldi
mæl er duerga
i dualins liði |
liona kindum
til lofars telia
þeim er sottu
fra salar steini
ǫrvanga siǫt
til iǫrv valla. |
15. Þar var draufnir
ok dolgþraser
hær haugspori
hlevargr gloinn
skirfir virvir
ska|fiðr ai
aalfr ok yngvi
eikinskialldi.
16. Þat man æ vppi
meðan ǫlld lifir
lang | niðia tal
lofars hafat.

9, 3. ginnheilug, *ikke* ginheilǫg. — 8. blains *eller* blams.

12, 1. BifvR bafvR, *ikke* BifoR baforR. — 5. þrainn, *ikke* þorinn. — 6. þr. l. ok v., *ikke* þr. v. ok l. — 9. reginn, *ikke* regin.

13, 4. svidR, *ikke* svidr. *Det har dog maaske været Afskriverens Mening at skrive* svioR, *og hvad man har antaget for* ð *sér næsten ud til at være* o, *hvorover der er kommet en tilfældig Streg.* — 8. billdr, *ikke* biltor. — 10. freg, *denne urigtige Form synes* H *at have, og ikke* fręgr; *ialfald staar ingen* r *nede i Linjen efter* g, *og der synes heller ikke at være tilskrevet nogen* r *over Linjen.*

14, 5. liona *er ikke tydeligt, dog, saavidt jeg kan skjelne, ikke* lioma.

15, 4. hlevargr, *ikke* hlǫvargr.

17. Vndz þriar komu
þussa brudir
astkir ok ǫflgir
æser | at husi
fundu æ landi
litt megandi
ask ok emblv
orluglausa
ǫnd þau ne | attu
oð þau ne hǫfdu
la ne læti
ne litv goða.
18. Ǫnd gaf oðinn
od gaf | hęnir
la gaf loðvr
ok litv goða.
19. Ask ueit ek standa
heitir yggdrasill |
har badmr ausinn
huita auri.
þaðan koma dǫggvar
þęrs i dala falla |
stendr æ yfir grænn
urðar brunni.
20. Þaðan koma meyiar
margs vitan | di
þriar or þeim sal
er a þolli stendr.
vrd hetv eina
aðra verdandi
skæ | ru æ skiði
skulld hina þriðiu.
21. Þær lǫg logðu
þær lif kuru
all | da bǫrnum
ǫrlǫg at segia.
22. Þa gengv regin ǫll
æ rǫkstola
ginnheilugh | god
ok um þat gięttuz
hverr hefði loft allt
lęvi blandit
ęðr ætt iǫ | tuns
oðs mey gefna.
23. Þorr einn þar væ
þrunginn modi
hann sialldan | sitr
er hann slikt of fregnn
æ genguz eiðar
orð ok ok særi
maal ǫll | meginlig
er æ meðal voru. ||
24. Veit hun heimdallar
hlioð um folgit
undir heidvǫnvm
helgum badmi
æ ser hon | ausaz
ǫrgum forsi
af uedi valfǫdrs
uitu þer enn ęðr hvat.
25. Austr byr hin alldna
i | iarnvidi
ok feðir þar
fenris kindir
verðr af þeim ǫllum
einna nokkur
tungls t..|gari
i trollz hami.

17, 1. þriar, *ikke* þrir; *dog er Ordet, som det synes, raderet.* — 2. þussa brudir, *som det synes, raderet; V. 8 har først foresvævet Skriveren.* — 3. astkir, *ikke* astgir. — 8. orluglausa, *ikke* orloglausa.

19, 6. dala, *ikke* dali.

21, 4. ǫrlǫg, *ikke* orlǫg.

22, 5. hverr, *ikke* hverir. — 7. ęðr *skrevet* ę. *her og oftere i* H.

23, 1. væ, *ikke* var. — 4. fregnn, *ikke* fregn. — 6. ok ok *to Gange.* — 8. voru, *som er sidste Ord paa Siden, staar midt i en Linje; Resten af Linjen er ubeskreven.*

24, 3. vǫnvm, *ikke* vonvm. — 5. hon *synes at være skrevet* hº.

25, 2. i *foran* iarn *kan jeg ikke se.* — 7. *De to Bogstaver efter* t *i* t..gari *ere for mig ulæselige.* — 8. trollz *eller* trǫllz?

fylliz fiǫrfi
feigra manna
ryðr ragna siǫt
rauðum dreyra
svǫrt verda | solskin
um sumvr eftir
ueðr ǫll ualynd
uitv þer einn enn ędr hvat.

26. Þat man hon folk|uig
fyrst i heimi
er gullueig
geirum studdi
ok i hǫll hærs
hana brendv
þrysvar bren|dv
þrysvar brendv
þrysvar borna
opt osialldan
þo hon en lifir.

27. Heiði hana hetu
huars | til hvsa kom
ok vǫlu vel spa
uiti hon ganda
seid hon hvars hun kunni
seid hon huglei|kin
æ var hon angann
illrar bruðar.

28. Þa gengv regin ǫll
æ rǫk stola
ginnheilvg goð
ok vm | þat giettuz
huart skylldv æsir
afræð giallda
eðr skylldv guðin ǫll
gilldi eiga. |

29. Fleygði oðinn
ok i folk vm skaut
þat var enn folkuig
fyr i heimi
brotinn var borð|veggr
borgar æsa
knaattv vanir vig spa
vǫllv sporna.

30. Þa kna vala
vigbond sn|ua
helldr voru harðgior
hǫft or þǫrmum
þar sitr sigyn
þeygi vm sinum
ver uel | glyiut
vitv þer enn eða hvat.

31. Geyr garmr miǫk
fyrir gnupa | helli
festr man slitna
enn freki renna
framm se ek lengr |
fiǫlð kann ek segia
um ragna rǫk
rǫmm sigtiva.

32. Sat þar æ haugi
ok | slo hǫrpu
gygiar hirðir
glaðr egðir
gol yfir
igalguiði
fagr rauðr hani
enn sa fia|lar heitir.

33. Gol yfir æsum
gullin kambi
sa vekr hǫlda

25, 9. H *har* fylliz *med liden* f, *men derfor an Punctum.* — 11. ryðr, *ikke* ryðz. — 12. dreyra, *ikke* dræira. — 16. eiñ eñ ędr, *ikke* en; enn eðr.

26, 4. geirum *eller* gęirum? — 4. studdi, *ikke* studdu. — 7. 8. þrysvar *(ikke* þriavar) brendv *to Gange.* — 10. en, *neppe* enn.

27, 4. uiti, *ikke* vitti. — 5. hvars hun, *ikke* hvars hon *eller* hvars. — 7. angañ, *ikke* angan.

29, 8. sporna, *ikke* spornna.

30, 2. vigbond, *ikke* vigdeild. — sn *i* snua *er ikke ganske tydelige, men kan dog skjelnes.* — 3. v̊ *d. e.* voru, *ikke* v̄ *d. e.* vm. — 7. glyiut, *ikke* glyut.

31, 2. gnupa, *ikke* gnipa; a *er ikke tydelig.* — 5. fram̄, *ikke* fram. — 5. lengr, *mere kan nu ikke skjelnes, og der har vist aldrig staat* lengra. — 8. rǫm̄, *ikke* rǫm.

32, 8. *De tre første Bogstaver i* fialar *ere meget utydelige.*

ia fǫðrs
ınaʀ gelr |
ð neðan
ıðr hani
ım heliar.
Sal sier hon standa
ıʀi |
ndu æ
horfa dyʀ
itrdropar
ı liora
undin*n* salr |
ıryggiu*m*.
Ser hon þar vaða
strauma
neinsvara
·dvar | ga
*n*z annars glepr
runa
*v*g niðhǫggr
mgengna
vargr v*er*a
r en*n* eða hvat.
Geyr nu garmr miok
ɲn. h.
sl.
|
Bræðr munu beriaz
bǫnu*m* verðaz
ystrungar
spilla

hart | er i heimi
hordomr mikill
skeggǫll skælmǫlld
skilld*ir* klofnir.
38. Vind ǫlld varg | ǫlld
æðr v*er*ǫlld steypiz
grund*ir* gialla
gifr fliugandi
man eingi m*aðr*
ǫðru*m* þyrma. |
39. Leika mims syn*ir*
en*n* miǫtvðr kyndiz
at hínv gamla
giallar horni
hætt blęss | heimdallr
horn er æ lopti
męler oðin*n*
við mims hǫfut.
40. Skelfr yggdrasils
askr | standandi
ymr hid alldna tre
en*n* iǫtun*n* losnar
hrædaz allir
æ helvegu*m*
æðr surtar | þan*n*
sevi of gleyp*ir*.
41. Hvat er með æsum
hvat er með alfum
gnyr allr iǫtun heimr |
æsir eru æ þ*in*gi
stynia dv*er*gar

De to sidste Bogstaver, især den gelr *ere utydelige; den anden Bog-* *det er sikkert* e, *og ikke* o. — 6. *det synes, og ikke* fur *eller* fyri. H *synes at have* sier *og ikke* *gstaverne* si *synes sikre, ogsaa* r *lig tydelig, derimod* e *utydelig.* r *i* varga *kan jeg ikke skjelne.* *nnz, ikke* þann.

Snarere miok *end* miǫk.

rðaz, ikke verða.—5.6. *Disse to Lin-* *e ikke i* H.— 8. skilld*ir*, *ikke* skyldir.

Vind ǫlld *med stor* V *og derforan* . — 3. 4. grund*ir* gialla, gifr fliugandi *synes at være et Brudstykke, som er kommet ind paa en feilagtig Plads.*

39, 8. mims, *ikke* mimis.

40, 7. surtar *er meget utydeligt, dog er der, efter hvad jeg med Bestemthed tror at skjelne, skrevet saa og ikke* surta, *ingenlunde* surtz. *Af Papirafskrr. fra sidste Halvdel af 17de Aarh. have nogle* Surtar, *andre* Surta. — 7. þann *er utydeligt, dog har* H, *efter hvad jeg med fuld Bestemthed tror at skjelne, saa og ikke* þaa *Ogsaa alle Papirafskrr. have* þann. — 8. sevi *er sikkert.* — gleyp*ir*, *ikke* gleypi.

41, 2. alfum, *ikke* salfum.

fyrir steindyrvm
vegbergs uisir
uitv þer enn eða hvat. |
42. Geyr nu garmr miok
fyrir gnipa helli
f. m.
43. Hrymr ekr austan
hęfiz lind fyrir |
snyz iǫrmungandr
i iǫtunmoði
ormr knyr unnir
enn ari hlakkar
slitr nai | niðfǫlr
naglfar losnar.
44. Kioll ferr austan
koma munu muspellz
vm lǫgh | lyðer
enn loki styrir
farar fiflmegir
með freka aller
þeim er broðir
byleistz | i ferd.
45. Surtr ferr sunnan
með suiga lęvi
skinn af suerde
sol valtifa
griotbiǫrg gnata |
enn gifr rata
troða haler helveg
enn himinn klofnar.
46. Þa kemr hlinar
harmr an|nar framm
er oðin ferr
við vlf vega
enn bani belia
biartr at surti
þar man | friggiar
falla angann.
47. Geyr nu garmr miǫk
fyrir gnipa helli
f. m.
48. Ginn loft yfer |
giǫrð iarðar . eð . .
. . . . . g . ar
orms . . edvm
. . . oðins svn

42, 1. miok *eller* niǫk? — 2. gnipa, *ikke* gnupa.

43, 2. hęfiz, *neppe* hefiz. — 2. *I* fyrir *ere de to sidste Bogstaver aldeles utydelige.* — 7. niðfǫlr *er utydeligt, men* H *har, efter hvad C. R. Unger og jeg med Bestemthed tro at se, saa og ikke* nauðfǫlr.

44, 5. farar, *saaledes, saavidt jeg kan se, og ikke* fara. — 8. i ferd *er meget utydeligt.*

45, 2. lęvi, *saavidt jeg kan se, ikke* levi. — 3. skinn, *ikke* skin. — 4. valtifa, *ikke* vaatifa.

46, 3. oðin *eller* oðiñ? — 8. angann, *ikke* angantyr *eller* angan.

47, 1. miǫk, *ikke* miok.

48. *Mulig have vi en prosaisk Omskrivning af de 4 første Linjer af dette Vers i SnE. (I, 188):* Miðgarðsormr blæss svá eitrinu, at hann dreifir lopt öll ok lög, ok er hann allógurligr. *Midgardsormen menes ialfald ved* giǫrð iarðar; *jvfr. Hym. V. 23:* gein við agni | sv er god fiá | vmgiorþ nedan | allra landa. *Egil Skallagrimsson kalder Havet* jarðar gjörð *(Egils S. Cap. 82, 2).* — 1. Ginn, *ikke* Gin. — 1. yfer *er sidste Ord i Linjen, og intet har været skrevet mellem dette Ord og* giǫrð. — 2. *De tre nederste Linjer paa Siden i* H *(fra* giǫrð *af) have allerede i anden Halvdel af 17de Aarh. været høist utydelige, ti i ingen af de Afskrifter af Völuspá fra denne Tid, der tildels grunde sig paa* H, *findes noget Spor til disse Linjer. Schevings Bemærkning i Skand. Lit. Selsk. Skr. 1810, S. 178, at Tabet af de tre Linjer for en Del erstattes ved Papircod. Nr. 282 4to AM., der synes at være en middelbar Afskrift af* H, *er efter Meddelelse af Jón Sigurðsson uriglig. Det Hskr. i den AM. Samling, som - tildels - maa stamme fra* H, *er 281 (ikke 282) 4to, men det er som Afskr. ganske upaalideligt i det enkelte. Det Stykke, som her vedkommer os, lyder saaledes:*

ex bam belia biartur at Surti, þa mun frioiar falla

ęta
t . . . |
. . . . .
. . . . . .
. . .
. . .
. . . |
alir al . . .
. ydia
. . .
. . . ||
[Sol] ter sortna
d imar
af himni
tiǫrnur |
eimi
nari
ar hiti
in sialfan.
Geyr | [nu] garmr miǫk
fyrir gnipa helli
festr man slitna
enn freki r. |
52. [Se]r hon vpp koma
ǫðru sinni
iǫrð or ægi
iðia græna
falla for|sar
flygr ǫrn yfir
sæ er áa fialli
fiska veiðir.
53. Hittaz æser
i iða | uelli
ok um molld þinur
matkan dęma
ok minnaz þar
a megin | doma
ok a fimbultys
fornar runar.
54. Þa munu æser

Geyr Garmur miok fyrir Gnipa helli
m slitna eñ freki renna. Gin lopt yfir
r hiñ mikli margur Sigfaðurs viþar vega,

emdeles Afskrift af R *V. 52, ilger Afskrift af* R *V. 53. 54, den Afvigelse fra* R, *at Linjerne* renna *ere indskudte mellem Or-* ia *og* gengr fet *i V. 53. Af-* r, *som man vil sé, her uden rd for os.* — 2. giǫrð *er uty-g maa, efter hvad jeg med Be-tror at skjelne, læses sad eller ikke* gini *eller* bani. — 2. iarðar, r. — 2. *Ordet efter* iarðar *er* ðan; eð *er nogenlunde sikkert,* s *tror jeg at skimte; derimod* bærken *skjelne Bogstaven nær-* s eða *eller den Bogstav, som er* eða. — 3. *Mellem det Ord,* ær *antaget for* neðan, *og* g.ar *at være skrevet omtrent 6 Bog-Mellem* g *og* ar *staar der en* gstaver. *Bogstaverne* g *og* ar *unde tydelige, men ikke sikre.* el *her en Stump af et Verbum i Præs. Ind. Act. 3dje Ps. Sg.* — 4. orms *synes der at staa, men kun* s *er fuld-kommen sikker. Mellem dette Ord og* edv *synes der at staa to eller tre Bogstaver. I* edvm *have vi vel en Levning af et Subst. i Dat. Pl.* — 5. *Mellem* edv *og* oðins *staar der 3 eller 4 Bogstaver. Vigfússon har læst* en, *men saa staar der, saavidt jeg kan se, ikke. Heller ikke synes der at være skrevet* kemr *eller* gengr. — 5. svn, *neppe* son. — 6. ormi, *ikke* itran. — 7. *Ikke* vargsbr, *men, som det synes,* uargs at; *dog er især* t *meget utydelig.* — 7. *Mellem* at *og* uidars *har der været skrevet 3 eller 4 Bogstaver.*

49. *Ved at betragte medfølgende lithographerede Kopi og ved at eftersé, hvor mange Verslinjer der pleier at staa paa en Linje i* H, *vil man sé, at dette Vers efter al Rimelighed maa have bestaat af 8 Linjer.*

50. *Ved Begyndelsen af de 4 første Linjer paa S. 13 i* H *er Pergamentet afrevet; det, som saaledes mangler, er her indklamret.* — 1. ter, *ikke* tecr (*i* H *maatte der desuden have været skrevet* tekr): t *skjelnes utydelig i Randen af Pergamentet.*

51, 2. gnipa, *ikke* gnupa.

undrsam | legar
gullnar tǫflur
i grasi finna
þærs i aardaga
aattar hǫfðv. |
55. Munu osaanir
akrar uaxa
bǫls man allz batna
man balldr ko|ma
bua þeir hǫðr ok balldr
hroptz sigtoftir
vel uelltifar
uí|tu þer enn eðr hvat.
56. Þa kna hęnir
hlvtvið kiosa
er burir byggia |
bræðra tueggia
vindheim viðan
vitv þer enn ęðr hvat.
57. Sal ser | hon standa
solu fegra
gulli þaktan
a gimle.
þar skolo dyggvar |
drottir byggia
ok vm alldrdaga
yndis niota.
58. Þa kemr hinn ri|ki
at regindomi
ǫflugr ofan
sa er ǫllu ræðr.
59. Kemr hinn | dimmi
dreki fliugandi
naðr fraann neðan
fra niða
berr sier i | fiǫðrum
flygr uǫll yfir
niðhoggr nai
nv man hon sǫkk|vaz.

IV.

(Codices af Snorra Edda.)

3. *SnE. I, 38.* 1. alda WU; halda r. — 2. þat (þar U) er ekki var rWU. — 3. vara rU; varat W. — sęr r; siár W; sior U. — 4. unnir rW; vndir U. — 5. æfa W; e^{i} r (*d. e.* eigi); ẽı U (*d. e.* eigi). — 8. gras WU; g^{s} (*d. e.* gras *eller* grass?) r. — hvergi U; ekki rW.

5, 5-10. *SnE. I, 50, hvor disse Verslinjer anføres efter følgende Ord:* Þeir (Börs synir) gáfu staðar (staþi U) öllum eldingum, sumum á himni, sumar fóru lausar undir himni, ok settu þó þeim stað ok sköpuðu göngu þeim. Svá er sagt í fornum vísindum, at (*Ordene fra* sumum *mangle i* U) þaðan af váru dœgr greind ok áratal, svá sem segir í Völuspá (*de to sidste Ord*

55, 7. uelltifar, *saaledes* H; *dog ser det næsten ud, som om Afskriveren selv har villet rette dette til* ualtifar.

56, 2. hlvtvið, *ikke* hlvt við.

58, 1. k *i* riki *er utydelig.*

59, 8. h'on *med Hage ovenfra ved* h'en, *ikke* han.

Verstallene referere sig til den først trykte Tekst af Völuspá. Tallet er udmærket med Stjerne, naar vedkommende Vers ikke i sin poetiske Form er optaget, men kun paa Prosa omskrevet i SnE.

mangle i U). — 7-10. máni þ. n. v. h. h. m. á., stjörnur þ. n. v. h. þ. s. á. rWU.

7.* 8.* *Jfr. SnE. I, 62:* Í upphafi setti hann (Allföðr) stjórnarmenn í sæti (*de to sidste Ord mangle* i r), ok beiddi þá at dœma með sér örlög manna ok ráða um skipun borgarinnar (dæma orlog manna ok raþa U); þat (domrinn U) var þar sem heitir Iðavöllr, í miðri borginni. Var þat hit fyrsta þeirra verk, at gera hof ..... Annan sal gerðu þeir, þat var hörgr (er horgr var i U) ..... Þar næst lögðu þeir afla (smiþoþv þeir hvs er þeir logþo afl í U), ok þar til gerðu þeir hamar ok töng ok steðja, ok þaðan af öll tól önnur, ok því næst smíðuðu þeir málm, stein ok tré, ok svá gnógliga þann málm er gull heitir, at öll búsgögn ok öll reiðigögn höfðu þeir af gulli, ok er sú öld kölluð gullaldr, áðr en spilltist af tilkvámu kvennanna; þær kómu ór jötunheimum.

9. 10, 5-8. *SnE. I, 64.*

9, 4. v*m* þ*at* U; of þat rW. — 5. hverr WU; at r. — skyldi dverga rWU. — 6. drott of skepia rW; drott v*m* spekia U. — 7. or brimi bloðgu rWU. — 8. *ok* or bla-|ens leggiu*m* W; *ok* blám^{s} leġiv*m* U; *oc* or blam sleɢiv*m* r.

10, 1-4. *Jfr. SnE. I, 64:* Móðsognir var œztr (ættztr þeirra U; dvergr r) ok annarr Durinn rWU. *Blandt dverga heiti i* A (*SnE. II, 469*): Motsǫgnir, *i* 757 (*SnE. II, 552*): Motsognir. — 5. þeir U; þar rW. — 6. morg vm gerþv U; mörg of görðuz rW. — 7. dvergar rWU. — í jörðu rU; i iorðū W. *Jfr. i Prosastykket:* af atkvæði guðanna urðu þeir (dvergarnir) vitandi mannvits ok höfðu (hafa U) mannslíki ok búa þó í jörðu ok í steinum. — 8. sem Durinn sagði rW; sem þeim dýrinn kendi U.

11. 12. *SnE. I, 64. 66.*

11, 1. W *tilføier* ok *mellem de to Navne; ligesaa i L. 2.* — 4. Alþiofr WU; Alþiolfr r *urigtig.* — 5. Nár *mangler i* U. — ok *mangler i* rWU. — 6. Nipingr rW; Niningr U *urigtig.* — 7. Bifurr Bafurr r; Bavoʀ (*eller* Bavvʀ) W; Bivor Bavrr U. *Jfr. blandt dverga heiti i* 757 (*SnE. II, 552*) Biuorr Bauorr; *i* A (*Sn. E. II, 469*) Bivorr Blavorr. — 8. Bavmbavʀ r; Bombvʀ (*eller* Bomboʀ) W; Bambavrr U. *Jfr. blandt dverga heiti i* A (*SnE. II, 469*) *og* 757 (*II, 552*) Bumburr. — 9. Ori Onarr W; Orr Annarr U; Onarr r, *hvor det første Navn mangler.* — 10. Oinn r; Onni (*eller* Oinn) U; Ái W. *Jfr.* Óinn *Sig. II, 2 og blandt dverga heiti i* A (*SnE. II, 470*) *og i* 757 (*II, 553*). — Mioþvitnir U; Miǫðvitnir W; Moðvitnir r.

12, 1. Viggr U; Vigr rW. — 2. Þorinn rWU. — 3. Þror Þroin rW; Þior Þorinn U. — 4. Þekkr rW; *mangler i* U. — Litr ok

---

7.* *Forf. af Gylfag. maa altsaa af Völuspá V. 7 have kjendt samme Tekst som i* R *og ikke som i* H.

11, 9. Ánarr *eller* Ónarr *er Navnet paa Jords Fader* (*SnE. I, 54*). *I* r *kaldes han der rigtignok* Annarr, *men Vokalens Længde er sikret ved Fms. VI, 140, hvor* Ánars *danner Helrim med* hánum, *og ved SnE. I, 320, hvor* Ónars *danner Helrim med* gróna.

Vitr W; Litr Vitr r; Vitr ok Litr U. — 5. Nyr rW; *mangler i* U. — ok *mangler i* rWU. — 6. *mangler i* rWU. — 7. Rekkr Ráðsviðr rWU. *Blandt dverga heiti i* A (*SnE. II, 470*) *og* 757 (*II, 553*) *staar baade* Reginn *og* Rekkr (*af det sidste Navn kan i* 757 *nu kun* re... *skjelnes*). — 8. *mangler i* rWU.

13. *Jfr. SnE. I, 66.* — 1. 2. *Disse Linjer staa lige efter* Vindálfr Þorinn *og umiddelbart foran* Þrór Þróinn i rWU. — 2. Vali rWU. — 3. 4. *Disse Linjer staa som de sidste i et Vers umiddelbart efter* Dúfr Andvari (15, 6) i rWU. — 3. Heptifili rUA (*SnE. II, 470*) 757 (*II, 553*); Heftifili W. — 4. Hárr Sviarr W; Hárr Siarr r; Hár segir U *urigtig. Blandt dverga heiti i* A (*SnE. II, 470*) *staar baade* Hár *og* Hannerr; *i* 757 (*SnE. II, 553*) *er det første af disse Navne ulæseligt, men det andet er skrevet* Hannarr. *Jfr.* 15, 3. — 5-10. *mangle i* rWU. — 7. *Blandt dverga heiti i* A Hornbori (*saa Ungers Afskrift; i SnE. II, 470 urigtig* Hænbvi); *i* 757 (*SnE. II, 553*) *kan kun* horn .... *læses.* — 9. *Jfr. blandt dverga heiti i* A (*SnE. II, 469*) *og* 757 (*II, 553*) Aurvargr.

14.* *Jfr. SnE. I, 66:* En þessir kómu frá Svarins (Svarnis U) haugi til Aurvanga á Jöruvöllu (*saa* W = ioru v. rU), ok er þaðan komina Lofarr (*saa* W; Lovarr U; ok eru komnir þaðanLovarr r); þessi eru nöfn þeirra. *Dette prosaiske Stykke følger efter Navnene* Hárr Sviarr *og gaar foran Navnene* Skirfir Virfir.

15. *SnE. I, 66. Foran Navnet* Draupnir *og efter Navnet* Ráðsviðr *staar følgende Prosastykke:* En þessir eru ok dvergar ok búa í steinum, en inir fyrri í moldu. — 1. Þar var *mangler i* rWU. — Draupnir rW; Dramir U *urigtig.* — 2. Dolgþvari rWU. A (*SnE. II, 469 f.*) *og* 757 (*II, 552 f.*) *har blandt dverga heiti som to Navne i forskjellige Linjer* Dolg *og* Þrasir (*i* 757 *kan kun ....es skjelnes*). — 3. Hǫrr rW; Hár U. *Jfr. blandt dverga heiti i* A (*SnE. II, 470*) *og* 757 (*II, 553*) Heri. *Se og* 13, 4. — Hugstari rWU. *Jfr. blandt dverga heiti i* A (*SnE. II, 470*) Hǫgstari *og i* 757 (*II, 553*) Hugsta.. — 4. Hleðiolfr rW; Hleiþolfr U. *Jfr. blandt dverga heiti i* A (*SnE. II, 470*) *og* 757 (*II, 553*) Hlioðolfr. — Gloinn rWA (*SnE. II, 470*) 757 (*II, 553*); Gloni (*eller* Gloin) U. — 5. 6. *i* rWU. — 7. Skirfir Virfir r; Skirvir Virvir WU.

16, 1-4. *SnE. I, 68.* — 1. Alfr Yngvi U; Alfr Ingi rW. — 2. Eikinskialdi W; Eikinskialli U; Eikinn skialdi r. — 3. Falr Frosti rWU. — 4. Fiðr Ginnarr rW; Fiðr Ginar U.

13, 4. Hannarr *er maaske en rigtigere Form end* Hanarr. *Navnet maa da udledes af* hannr (hannarr), *der synes at have samme Betydning som* hagr; *cf.* sjónhannr (sjónhannarr), *om den der efter Øiemaal godt kan bedømme et Arbeides Værd,* sjónhenni, *Subst. f.* (*se Unger i Saga Ól.k. ens helga, Chr. 1853, S. 254.*)

15, 3. *Jfr.* kuggr Hárs, *Dvergeskibet, Skáldh. rím.* 5, 2.

16, 3. Falr *„Dverg" vil Eg. egnes finde i et Skaldevers SnE. I, 240. Men*

17.* 18.* *Jfr. SnE. I, 52:* Þá er þeir Börs synir gengu með sævarströndu, fundu þeir tré tvau ok tóku upp tréin ok sköpuðu af menn; gaf hinn fyrsti önd ok líf, annarr vit ok hrœring, þriði ásjónu, málit ok heyrn ok sjón; gáfu þeim klæði ok nöfn (*Ordene fra* gáfu *mangle i* U): hét karlmaðrinn Askr, en konan Embla (Emla U).

19. *SnE. I, 76.* — 1. standa U; ensinn rW. — 2. Yggdrasill WU; Yggdrasils r. — 3. hár baðmr heilagr rW; hár borinn heilagr U. — 6. þærs W; þær U; er r. — dali rWU. — 7. stendr hann æ yfir grænn W; stendr hann æ yfir grvn r; stendr yfir grein U.

20.* *Jvfr. SnE. I, 72:* Þar stendr salr einn fagr (staþr einn U) nær askinum við brunninn, ok ór þeim sal koma þrjár meyjar, þær er svá heita: Urðr, Verðandi, Skuld; þessar meyjar skapa mönnum aldr.

25. 26. *SnE. I, 138. Disse Vers anføres efter en længere Fortælling om hvordan Sleipner blev til; af denne aftrykkes her kun følgende Ord:* .... Þá settust guðin á dómstóla sína ok leituðu ráða, ok spurði hverr annan, hverr því hefði ráðit at gipta Freyju í jötunheima, eða spilla loptinu ok himninum svá, at taka þaðan sól ok tungl ok gefa jötnum ..... En er æsirnir sá þat til viss, at þar var bergrisi kominn, þá varð eigi þyrmt eiðunum, ok kölluðu þeir á Þór: ok jafnskjótt kom hann, ok því næst fór á lopt hamarrinn Mjöllnir.....

25. 3. goð rW; gvþ U. — 4. um U; of rW. — 5. hverr rWU. — alt *mangler i* U. — 6. lævi W; læfi r; levi U. — 8. Óðs mey rW; osk mey U.

26. 1-4 *efter* 5-8 *i* rU; 5-8 *mangle i* W. — 1. Þar vá U; þat va W; þat vaN r. — 2. þrunginn móði WU; þrvngin moþi r. — 4. of fregn rWU. — 7. meginlig r; meginlik U. — 8. fóru rU.

28. 7-14. *SnE. I, 70.* — 8. þú WU; a r. — 9. í W; í þeim U; vr þeim r. — 11. mjöð WU; moð r. — 13. veði WU; veiþi r. — valföðrs rW; valsfavþ' U. — 14. vituð þer rW; viti þer U. —

37.* *Jfr. SnE. I, 198:* Þá mælti Gangleri: „Hvat verðr þá eptir, er brenndr er himinn ok jörð ok heimr allr, ok dauð goðin öll ok allir einherjar ok allt mannfólk? ok hafit þér áðr sagt, at hverr maðr skal lifa í nokkvorum heimi um allar aldir.“ Þá segir Þriði: „Margar eru þá vistir góðar ok margar illar; bazt er þá at vera á Gimle á himni (a Gimle meðr Svrti U), ok allgott er til góðs drykkjar, þeim er þat þykkir gaman, í þeim sal er Brimir hei-

---

i Völuspá er Fjalarr *sikkert det rette; jfr. Fortællingen om Dvergene* Fjalarr *og* Galarr *i SnE. I, 216 f.*

17.*18.* *Menneskenes Skabelse fortælles i Gylfaginning umiddelbart efter Himmelens og Jordens Skabelse og før Livet paa Idevolden og Dvergenes Skabelse.*

20.* *Forf. af Gylfag. har altsaa i Völuspá* 20, 3 *læst* sal *og ikke* sæ, *i* 4 und *og ikke* á.

26. *Kan man af Ordene* þá varð eigi þyrmt — Mjöllnir *slutte, at Forfatteren af Gylfag. i Völuspá V. 26 har læst Linjerne* á gengusk — fóru *foran* þórr — fregn, *saaledes som* rU *har det?*

tir; hann stendr á Okolni (*saa* W; stendr ok á himni r *urigtig*). Sá er ok góðr salr er stendr á Niðafjöllum, görr af rauðu gulli; sá heitir Sindri. Í þessum sölum skulu byggja góðir menn ok siðlátir." *Slutningen har* U *langt kortere saaledes:* gott er til dryckiar i brimle eða þar sem heitir sindri. þar byggia goþir menn.

38. 39, 1-4. 7-8. *SnE. I, 200.*

38, 1. veit ek standa rWU. — 3. náströndu á rW; nástravndv̄ á U. *I det forudgaaende Prosastykke har alle tre Hskrr. Formen* Náströndum. — 5. falla rWU. — 6. um U; of rW.

39, 1. Skulu þar vaða rWU. — 3. menn meinsvara rW; menn meinsvarar U. — 4. morðvargar rW; morþingar U. — 7. 8. *indledes med de pros. Ord:* En í Hvergelmi er verst. — 7. þar kvelr WU; þa kvelr r. — 8. framgengna WU; fram gēga r.

40. 41. *SnE. I, 58. 60.*

40, 1. Austr byr rWU. *Jfr. i Prosastykket* Gýgr ein býr fyr austan Miðgarð. — aldna rW; arma U. *Dog har* U *i det pros. Stykke:* Gamla trollkona er moþir margra iotna. — 2. Járnviði rU; iarnviðiu W. — 3. fœðir rWU. — 6. einna nökkurr rW; ima nockvr U. — 7. tjúgari rW; tregari U.

41, 5. svört verða rWU. *Jfr. i Prosastykket:* þaðan týnir sól skini sínu. — 6. um U; of rW. — 7. veðr oll ualvnd W; verþr avll valvd r; verþr oll va. ly. U. — 8. vituð ér enn eða hvat rW; v. einn *ok* h. U.

45. *SnE. I, 186. Jfr. i det forudgaaende Prosastykke* .... eru um alla veröld orrostur miklar, þá drepast brœðr fyrir ágirni sakar, ok engi þyrmir föður eða syni í manndrápum ok sifja sliti (eða sifivm U). — 2. verþaz rW; verþa U. — 5. i heimi U; með höldum rW. — 7. skegiolld r; skeggiǫlld W; Skeg olld U. — 8. skildir klofnir rW; skilldir klofna U. — 10. áðr rW; vndz U. — 11. 12 *mangle i* rW.

46, 5-8. 47, 1-4. 48. 50. 51. 52. 53. 55. 56. 57. *SnE. I, 192. 194. 196. 198. Disse Vers indføres efter følgende prosaiske Stykke:* Þá verðr þat, er mikil tíðindi þykkja, at úlfrinn gleypir

38. 39. *Fortællingen om Naastrand i Gylf. følger efter det ved* 37* *aftrykte pros. Stykke.*

41, 7. *Ligesom* rW *her har* válund *for* válynd, *saa har jeg i det vestlige af øvre Telemarken oftere hørt* vaalundt (vaalónnt), *usikkert, for det hos Aasen anførte* vaalynt.

46-57. *Den prosaiske Fortælling om Ragnarok i Gylfaginning grunder sig ikke blot paa Völuspá: Meget er en Gjengivelse af Vers i andre gamle Digte, saaledes de her ovenfor udeladte Ord:* Völlrinn Vígriðr er hundrað rasta víðr á hvern veg *af Vafþr. V. 18; andet grunder sig vistnok paa Folkesagn og Folketro, der ikke var fæstet i poetisk Form; saaledes de ovenfor udeladte Fortællinger om, hvoraf Skibet Naglfar og Vidars Sko dannes, og de dertil knyttede Formaninger; endelig tilhører vel ogsaa noget Forfatteren alene. Jeg har alligevel ovenfor paa nogle faa Stykker nær aftrykt den hele Fortælling, for at kunne meddele den i Sammenhæng, da den ikke er uden Vigtighed for Tekstkritiken i Völuspá. Den fortjener i denne Henseende saameget større Opmærksomhed, som den forudsætter en Tekst af Völuspá, der tildels er forskjellig fra og fuldstændigere end den, hvori Versene af dette Digt ere meddelte i de os levnede Hskrr. af SnE. Saaledes ere Ordene:* ok stígr þaðan braut níu fet *en Gjengivelse af Verslinjerne* gengr fet níu | Fjörgynjar

ok þykkir mönnum þat
ıein; þá tekr annarr úlfrinn
ok gerir sá ok mikit úgagn;
nar hverfa af himninum.
ok þat til tíðinda, at svá
örð öll ok björg, at viðir
ır jörðu upp, en björgin
en fjötrar allir ok bönd
ok slitna; þá verðr Fenris-
ıss. Þá geysist hafit á lön-
ir því at þá snýst Miðgarðs-
jötunmóð (iǫtunheima U
g) ok sœkir upp á landit.
ır ok þat, at Naglfar (Nagl-
) losnar, skip þat er svá
.... en í þessum sævargang
ıglfar; Hrymr heitir jötunn,
ir Naglfara. En Fenrisúlfr
ð ginapanda munn, ok er
ri kjaptr við himni, en hinn
ið jörðu; gapa mundi hann
ef rúm væri til; eldar brenna
ım hans ok nösum. Mið-
mr blæss svá eitrinu, at
reifir lopt öll ok lög, ok er
allógurligr, ok er hann á
aðra hlið úlfinum. I þessum gný klofnar himninn, ok ríða þaðan Muspells synir: Surtr ríðr fyrst, ok fyrir hánum ok eptir bæði eldr brennandi; sverð hans er gott mjök, af því skínn bjartara en af sólu (sverþ hans er sva biart sem sol U) ..... Muspells megir sœkja fram á þann völl er Vígriðr heitir; þar kemr ok þá Fenrisúlfr ok Miðgarðsormr, þar er ok þá Loki kominn ok Hrymr, ok með hánum allir Hrímþursar, en Loka fylgja allir Heljar sinnar (þar er ok Loki ok Hrymr með honvm. Loka fylgia ok hellornar U); en Muspells synir hafa yfir sér fylking, er sú björt mjök ..... En er þessi tíðindi verða, þá stendr upp Heimdallr ok blæss ákafliga í Gjallarhorn ok vekr upp öll guðin, ok eiga þau þing saman. Þá ríðr Óðinn til Mímis brunns ok tekr ráð af Mími fyrir sér ok sínu liði. Þá skelfr askr Yggdrasils, ok engi lutr er þá óttalauss á himni eða

---

V. 56, L. 9. 10), der ikke findes af SnE., men derimod i R. — *I her tilføie nogle Ord om Forholdet mellem enkelte Stykker af denne og i Gylfaginning og Vers i Vö-Ordene:* Hrymr heitir jötunn, er Naglfara *grunde sig vistnok bare paa Fejlforstaaelse af Völuspá I, V. 50. Det er det i Gylfag. fortælles, at Muspels-mænd ride til Kampvolden anførte og at Hels Skarer følge Loke, dette ud til at være rigtigere end Tilfældet i Völuspá I, V. 51. Dog synes det f. af Gylfag. her neppe have havt Øie for at have fulgt en Tekst af Völuspá, der i det væsentlig forskjellig fra den nu have; ti følgende Ord paa et Sted i Gylfag. (SnE. I, 138):* Naglfari rU) er mest skip; þat er á (þat eigo Mvspells megir U) *synes at vise, at han i Völ. I, 51, 2 har læst* Muspells. *Fremstillingen i Gylfag. er vel given efter Ytringer i andre Digte (som f. Eks. Lokas. 42; Fáfn. 15), efter Folkesagn og efter Forfatterens eget Skjøn.* — *Ordene* engi lutr er þá óttalauss á himni eða jörðu *synes snarere at være en Gjengivelse af Völuspá I, V. 48:* Hvat er með ásum — veggbergs vísir, *end af Völuspá I, V. 47, L. 5—8:* hræðask allir — gleypir. — *Ordene*: þá er ok lauss orðinn hundrinn Garmr er bundinn er fyrir Gnípahelli *synes at vise, at Forf. af Gylfag. har havt en Tekst af Völuspá for sig, hvor Linjerne* Geyr Garmr — renna *ligesom i* H *fulgte efter Verset* þá kemr Hlínar — falla angan; *dog synes han at have misforstaat disse Linjer og efter en anden Kilde at have tilføiet Kampen mellem Ty og Garm.*

jörðu. Æsir hervæða sik ok allir einherjar, ok sœkja fram á völluna (vollinn U): ríðr fyrstr Óðinn með gullhjálm ok fagra brynju ok geir sinn, er Gungnir heitir; stefnir hann móti Fenrisúlfi, en Þórr fram á aðra hlið hánum, ok má hann ekki duga hánum, því at hann hefir fullt fang at berjast við Miðgarðsorm. Freyr berst móti Surti, ok verðr harðr samgangr áðr Freyr fellr; þat verðr hans bani, er hann missir þess hins góða sverðs, er hann gaf Skírni. Þá er ok lauss orðinn hundrinn Garmr er bundinn er fyrir Gnípahelli (Gnipalvndi U), hann er it mesta forat; hann á víg móti Týr, ok verðr hvárr öðrum at bana. Þórr berr banaorð af Miðgarðsormi, ok stígr þaðan braut níu fet; þá fellr hann dauðr til jarðar fyrir eitri því, er ormrinn blæss á hann (niv fet vm eitr ormsins U). Úlfrinn gleypir Óðin, verðr þat hans bani; en þegar eptir snýst fram Viðarr ok stígr öðrum fœti í neðra kjapt úlfsins; ..... annarri hendi tekr hann inn efra kjapt úlfsins, ok rífr sundr gin hans, ok verðr þat úlfsins bani. Loki á orrostu við Heimdall, ok verðr hvárr annars bani. Því næst slyngr Surtr eldi yfir jörðina, ok brennir allan heim.

46, 6. á lopti WU; alopt r. — 7. mælir WU; mer (*ligner:* mey) r. — 8. Mims rW; mimis U.

47, 3. aldna W; alna rU. — 4. en jötunn losnar rW; æsir erv a þingi U.

48, 2. hvat er með álfum rW; hvat með asynivm U. — 3-4 *mangler i* U (*jvfr.* 47, 4). — 3. gnygr W; ymr r. — 6. steindurum r; steindyrum W; steins dyrvm U. — 7. *mangler i* U. — vegbergs r; uegbergs W.

50 *mangler i* U. — 1. austan rW. — 5. knýr W; kyr r. — 6. en ari hlackar W; avrn mva hlacka r. — 7. niðfǫlr rW. — 8. Naglfar W; Naglfal r *urigtig.*

51 *mangler i* U. — 1. Kioll ferr austan rW. — 3. of rW. — 5. fara W; þarro r. — fiflmegir rW. — 8. byleiz r; byleistz W. — í för rW.

52 *anføres SnE. I, 40 (hvor det ogsaa findes i* U) *foruden SnE. I, 194 (hvor det mangler i* U). — 1. Surtr rW; Svartr U. — 2. lævi W$\alpha\beta$; levi U; leivi rα; leifi rβ. — 6. gifr rW; gvþr U. — hrata WβU; rata r$\alpha\beta$Wα.

53 *mangler i* U. — 2. hamr rW. — 7. þar rW. — 8. angr r; angan W.

55 *mangler i* U. — 1. 2. Gengr Óðins son við úlf vega rW. — 3. Viðarr of veg rW. — 5. hveðrungs W; hveðrvgs r. — 6. of rW. — 7. hiǫr W; hior r. —

56 *mangler i* U. — 1. Gengr (*for* Þá kemr) rW. — 2. hloðyniar W; hlǫðyniar r. — 3-12. neppr af (at r) naðri niðs ókvíðnum; munu halir (hallir r) allir heimstöð (heim steið r) ryðja, er af móði drepr Miðgarðs veorr rW.

57, 1. mun sortna rWU. — 2. sigrfolldinar U; sǫkkr fold í mar rW. — 4. heiðar rU; heiðum W. — 6. ok aldrnari rWU.

59.* 60.* 61.* 62.* *Jfr. SnE. I, 200. 202:* upp skýtr jörðunni þá ór sænum, ok er þá grœn ok

52. α *betegner „paa første Sted", β „paa andet Sted".*

fögr; vaxa þá akrar ósánir; ..... koma þar Baldr ok Höðr (kemr þar Baldr W, *hvor Ordene* ok Höðr *ere udeslettede*) frá Heljar; setjast þá allir samt ok talast við ok minnast á rúnar sínar ok ræða of tíðindi þau, er fyrrum höfðu verit, ok Miðgarðsorm ok um Fenrisúlf; þá finna þeir (finnaz þar W) í grasinu gulltöflur þær, er æsirnir höfðu átt.

64. *SnE. I, 78. 80.* — 1. veit ek standa rWU. — 3. þaktan WU; betra r. — 4. Gimle rWU. — 5. þar rU; þann W. — 7. um WU; of r.

Excurs til Völuspá.

Det tør vistnok fremsættes som en afgjort Sag, at den Skikkelse, hvori Haandskrifterne, navnlig codex regius og Hauksbók, have bevaret Völuspá, i mange Henseender er mangelfuld, at en hel Del er udfaldet, hvorved meget af det, som er tilbage, staar uden ret Sammenhæng, at et og andet, som ikke fra først af har tilhørt Digtet, er kommet ind, at Versenes og Verslinjernes rette Orden paa endel Steder er forrykket, og at flere enkelte Ord ere forvanskede. Og dog kan det neppe fremhæves for stærkt, at man maa være meget varsom med at forlade det i Haandskrifterne givne Grundlag; ved at ændre efter et løst subjectivt Skjøn eller efter sene Papirafskrifter, der umiddelbart eller middelbart nedstamme fra R eller H og derfor ingen Autoritet have, har man som oftest kun fjernet sig mer fra det oprindelige.

Hvad navnlig Versenes Ordning angaar, vover jeg at paastaa, at den Versfølge, som R har, i det hele er langt rigtigere end alle de fra Haandskrifterne meget afvigende og indbyrdes vidt forskjellige Maader, hvorpaa Digtets Vers i de fleste nyere Udgaver, hos Rask, Bergmann, Munch, Ettmüller, ere ordnede. I den først trykte Tekst har jeg derfor i det hele fulgt Versfølgen i R, og det endog ved flere Vers, hvor jeg nærer stærk Tvil om dens Rigtighed; derimod skal jeg i dette Excurs dvæle ved nogle af disse Vers, der efter min Mening i R ikke have faat sin rette og oprindelige Plads, og navnlig ved I, 28 og I, 29.

For den rette Opfatning af disse Vers er det af Vigtighed at faa besvaret det Spørsmaal: For hvem kvædes Völuspá? Hvem er det, som har frittet Volven og faat hende til at tale? Vistnok beder hun „alle hellige Ætter, større og mindre Heimdalls Sønner" om Lyd, og ofte gjentager hun, naar hun har udtalt sine dybe Visdomsord: „Vide I endnu eller hvad?" Men dette udelukker dog ikke Muligheden af, at en

Enkelt, og da sikkerlig en af Gudernes Kreds, har sagt hende og krævet af hende Kundskab om Alverdens Skjæbne.

Til en Formodning om, at dette er saa, føres vi allerede ved Sammenligning af andre norrøne mythiske Digte, i hvilke en Volve spaar om Verdens og Gudernes Skjæbne: i Hyndluljóð, hvor dog Spaadommene om Ragnarok, som have foranlediget Navnet Völuspá hin skamma, *kun lidet synes at passe til Digtets egentlige Formaal, er det Fröyja, som kommer til Hyndla og kræver Visdom, og i Vegtamskviða, der staar Völuspá nærmere, er det Odin, som vækker Volven af Dødsens Søvn, at hun skal afsløre Fremtiden for ham. Og denne Formodning vil, som jeg tror, ved en rigtig Fortolkning af det første Vers i Völuspá vise sig at være vel grundet.*

Her har R vildo *eller* vilðo, H villtu, *Formen* vildo *kan være 3 Ps. Pl. Imperf. „de vilde"; men saaledes kan ikke* villtu *forklares. Derimod kan baade* vildo *og* villtu *være 2 Ps. Sg. Præs. med* þú*), og denne Opfatning bør da sikkert foretrækkes, naar intet andet er til Hinder; saameget mer, som der her ikke synes at være nogen Brug for Imperfectum.**) Dette „du" tyder paa en bestemt Spørger, men hvem? Jeg tror, at det, som i Vegtamskviða, er Odin. I V. 1 læser jeg, som foreslaat i Anmærkn. til Munchs Udgave:*

villtu, at ek, Valföðr!
vel framtjelja, *o. s. v.*

Saaledes har R ualfaþ'. *Rigtignok paastaar Brynjolf Snorrason (Ann. f. nord. Oldk. 1847, S. 359), at dette ogsaa kan læses* valföður; *men der findes intet Eksempel paa en saadan Forkortning i* R. *Tegnet for* ur *sér ganske anderledes ud. Med Udtrykket* vel framtelja *maa jævnføres* völu velspá, *Völuspá I, 22;* vissi hann vel fram, *Þrymskv. V. 15. Almindelig læser man efter* H:

at ek Valföðrs
vél fremtelja

*og forklarer: „forkynde Valfaders kunstige Værker" (Petersen, Nord. Myth. S. 57). Men det synes underligt, at Volven først skulde nævne „Valfaders kunstige Værker" og derpaa „Mændenes gamle Sagn, de tidligste hun mindes"; ti om Odins Værker bliver der jo først Tale paa et senere Trin af Verdensudviklingen.***) Men naar vi fortolke Volvens Ord saaledes som jeg her har gjort, saa kunne vi ikke finde os tilfredsstillede ved, at Digtet begynder med Volvens Tale, saa ledes vi til den Formodning, at der forud*

*) *Saaledes skriver* R *for anden Person* vildv, *Hdv. 45;* mvndo, *Harb. 48, Hym. 27 og oftere.*

**) *Læsemaaderne* vilda ek (*Bergmann, Petersen*) *og* vildo it ek (*Kjøb. Udg.*) *ere uhjemlede.*

***) *Oversættelsen „kunstige Værker" synes ogsaa af en sproglig Grund tvilsom, ti* vél *kan ikke være Intetkjønsord.* vél *findes desuden ingensteds i de norrøne mythiske Digte anvendt i nogen lignende Forbindelse.*

for denne, ligesom i Vegtamskviða, har været en episk Indledning, der fortalte om, hvorledes Odin kom til Volven og frittede hende, eller og et Vers, der indeholdt Odins Tiltale til hende. Jeg tror endogsaa, at vi have idetmindste Stumper af en saadan Indledning bevarede i de 8 første Linjer af I, 28 og i I, 29, hvilke urigtig ere blevne skudte ind i Volvens Tale. Dette skal jeg søge nærmere at begrunde.

I, 28. 29 maa aabenbart gjælde den samme Volve, som den, i hvis Mund hele Völuspá er lagt. Efter den almindelige Ordning skulde da Volven her omtale sig selv i tredje Person og hentyde til et Møde, som hun engang havde havt med Odin. For at finde en Grund til, at Udviklingen af Verdens Skjæbne her paa én Gang afbrydes ved Fortællingen om et saadant Møde, har man tydet det hele paa følgende Maade: Medens hun efter eget Minde har meddelt de foran fortalte Begivenheder, forkynder hun det efterfølgende ved den Seerevne, som Odin ved hint Møde gav hende.) Men dette er efter min Mening afgjort urigtigt og strider bestemt mod de Gamles Opfatning. Volven kan ikke have faat sin Spaadomskraft af Odin; hun, ligesom alle ikke menneskelige Volver, har den ifølge sin Oprindelse og medfødte Evne, jvfr. Hyndl. V. 33: „Alle Volver stamme fra Vidolv." Uden Tvil tænkte heller ikke vore Forfædre sig, at Odin, da han havde pandsat sit Øie i Mimers Brønd, med én Gang havde øst deraf en saa klar Viden om al Fremtid, som vor Volve har den; ti hver Gang, naar truende Skyer rulle frem over Æsernes Himmel, maa Odin ty til Mimers eller til de jotunbaarne Volvers Visdom. Navnlig staar Fortællingen i Vegtamskviða i skarp Modsætning til den almindelige Opfatning af Völuspá I, 28. 29.*

Desuden har jeg ovenfor i V. 1 troet at finde en Udtalelse af, at det er Odin, som har opfordret Volven til at tale, og at det er til ham, hun nærmest vender sine Ord. Er dette rigtigt, saa maa Bergmanns Forklaring opgives, ti det kan dog ikke vel tænkes, at Volven her skulde meddele Odin den Kundskab, hun skyldte netop ham. Jeg kan altsaa ikke skjønne andet end at en Fortælling om et Møde med Odin her kommer ubeføiet og forstyrrende.

Og hvorfor giver Odin Volven rige Gaver? som Løn, heder det, fordi hun kunde sige, hvor hans Øie var skjult. Jeg tror ikke, at Odin vilde lade sig nøie med

---

*) *Saaledes f. Eks. Bergmann (Poèmes Islandais, S. 168): „Vala parle ensuite de son entrevue avec Odin; elle dit, que ce dieu, charmé de la science dont elle a fait preuve, lui a communiqué le don de la vision et de la prophétie. Le récit de cette entrevue forme la transition à la seconde partie, parce que le présent qu' Odin fait à la prophétesse explique comment elle a pu voir dans les neuf mondes ce qu'elle raconte dans la seconde partie."*

saa lidet; det ligner ham ikke. Allerede Petersen (i Ann. f. nord. Oldk. 1840—41, S. 81) har ytret, at de her omhandlede Vers tyde paa en længere Samtale mellem Odin og Volven. Ved Ordene hringa ok men*) *maa vistnok menes Gaver, som Odin gav hende for at faa hende til at meddele Visdom (saa og F. Magnusen i Den ældre Edda, overs. I., S. 62). Og hun vægrede sig ikke heller, men „kun saa vidt, vidt over hver Verden" og — kvad. Og det, som hun forkyndte, er ikke blot, hvad i* R *og Udgaver følger, fra I, 30 til Enden, ti dette maa aabenbart tænkes kvædet paa samme Tid og for samme Tilhørere, som det foregaaende, men det er — hele vor Völuspá.*

Jeg tror da, at de fire første Linjer af I, 28 og hele I, 29 ere episke Vers, som ikke ere lagte i Volvens Mund og som da ikke kunne høre hjemme paa den Plads, de have i R, *men som maa tilhøre Digtets Indledning. — I, 28 slutter med* „Vituð ér enn eða hvat?" *Disse Ord, som her møde os anden Gang i Digtet og siden komme igjen syv Gange som etslags Omkvæd, forklarer man almindelig: „Forstaa I det nu, eller hvad?" „Vide I nu, hvad det betyder?"; jeg tror, at de snarere bør forstaas: „Vide I endnu, eller hvad?" „Gaar eders Viden endnu længer?"; men de passe ialfald neppe i Digtets Indledning. Dette synes at tale imod den Formodning, som jeg ovenfor har fremsat, men jeg bortfjerner denne Vanskelighed paa følgende Maade. Naar vi se, at* R *her har et Vers paa 14 Linjer, og naar vi holde fast ved, at Ordene* „Vituð ér enn eða hvat?" *ikke passe i Digtets Indledning og altsaa heller ikke kunne høre til samme Vers som de fire første Linjer* Ein sat hon úti *o. s. v. indtil* í augu leit, *der, efter hvad jeg har udviklet, maa tilhøre Indledningen, saa ligger det meget nær at formode, at dette 14 linjede Vers er en Sammenblanding af to: nemlig et regelmæssigt 8linjet Vers, som tilhører Digtets Indledning:* Ein sat hon úti *indtil* hvar þú auga falt, *og et Vers, som hører hjemme langt inde i Digtet lige efter I, 19. 20, hvor Yggdrasil,*

*) *Man har ingen Ret til at lægge en saa omfattende Betydning i det vanskelige Ord* spáganda, *at man deraf slutter, at Volven fik al sin Spaadomsevne af Odin;* spáganda *maa vel være Gjenstande (som det synes: Trolddyr), der kunne være til Brug ved Trolddom og Spaadom. Ettmüller og Pfeiffer ændre* fèspjöll *for Stavrimets Skyld til* fékk spjöll. *Ogsaa jeg nærer Tvil om Ordet er rigtigt. Dog kan i sammensatte Ord den sidste Del af Sammensætningen undertiden have Rimvægten, f. Eks. Sig. II, 4:* Ofrgiold fá | gvmna synir; *Fáfn. 38:* einvaldi vera, *og saaledes oftere ved de Ord, som ere sammensatte med ó eller ú. Hvis* fèspjöll *er rigtig Læsemaade, saa maa Ordets Betydning vistnok forklares efter Yngl. Cap. 7:* Óðinn vissi of allt jarðfé, hvar fólgit var, ok hann kunni þau ljóð, er upplaukst fyrir hánum jörðin ok bjǫrg ok steinar ok haugarnir, ok batt hann með orðum einum þá er fyrir bjuggu ok gékk inn ok tók þar slíkt er hann vildi.

Urdebrønden og Nornerne omtales. De to første Linjer af dette andet Vers ere bortfaldne, men Sammenhængen viser tydelig, hvilken Mening de maa have indeholdt, og i Lighed med I, 27:

Veit hon Heimdallar
hljóð um fólgit
undir heiðvönum
helgum baðmi

ter vi med Tryghed bestemme deres Form, saa at vi udfylde det manglende paa følgende Maade:

Veit hon [*eller:* ek] Óðins
auga fólgit
í enum mœra *etc.*
af veði Valföðrs.
Vituð' ér enn eða hvat?

Og nu skjønne vi, at netop ligheden mellem de to første Linjer her og de to sidste i det tidligere Vers:

alt veit ek, Óðinn!
hvar þú auga falt

gav Anledning til Sammenblandingen af disse to Vers). Da Snorra Edda har Ordene fra* Alt veit ek *indtil* Vituð ér enn eða hvat *inclusive som ét Vers og den paapegede Sammenblanding saaledes ogsaa, ialfald tildels, foreligger i dette Skrift, saa er den efter al Rimelighed foregaat allerede i Folkemunde.*

Da saaledes de 8 første Linjer af I, 28 havde forvildet sig langt ind i Digtet, saa kunde heller ikke I, 29, der nødvendig sluttede sig til hine Verslinjer, blive staaende i Indledningen, og nu stillede man dette Vers, der slutter:

sá hon vítt ok um vítt
of veröld hverja

rimelig paa Grund af Ordligheden umiddelbart foran:

Sá hon valkyrjur
vítt um komnar *etc.*

Da Volven i sin Tiltale til Odin i I, 29 bruger Flertallet: „Hvorom fritte I mig, hvorfor friste I mig?", saa kan heller ikke Flertallet i den ofte gjentagne Verslinje: „Vide I endnu eller hvad?" paa nogen Maade tale imod min Mening, at Volven efter Opfordring fra Odin kvæder Völuspá. Og ligesaa lidet vil man kunne anføre imod mig de høitidelige Ord, hvormed Volven begynder sit Kvad: „Om Lyd beder jeg alle hellige Ætter, større og mindre Heimdalls Sønner": alle disse Væsener byder Volven med Andagt at lytte til hendes Kvad, i Bevidstheden om, at hendes Ord har Betydning for den hele Verden. Ordene i I, 14: Mál er dverga — ljóna kindum — telja *„det er Tid at opregne Dverge for Menneskene" kunne da heller ikke vække Betænkelighed, og vi behøve ikke engang at fremhæve, at det Afsnit, hvori disse Ord forekomme, efter al Rimelighed ikke har hørt til Völuspá i dets ældste Skikkelse.*

---

*) *Codex reg. af SnE. har* Ór þeim enum mœra Mímis brunni drekkr mjöð Mímir morgun hverjan af veði Valföðrs *som én Sætning; men dette giver et stygt tautologisk Udtryk.*

Kanske have vi endnu et Vers, som har tilhørt Digtets Indledning eller episke Ramme, forstukket paa et galt Sted, jeg mener I, 22. Jeg kan ikke undertrykke Formodningen om, at dette Vers skulde staa som det allerførste, umiddelbart foran I, 28 (Ein sat hon úti — auga falt); *dette vil jeg dog kun fremsætte som en Formodning, der ingen Indflydelse skal have paa Bedømmelsen af det, som jeg i det foregaaende har udviklet. Jeg skal imidlertid anføre noget, som hos mig vækker Betænkelighed ved den almindelige Ordning og Tydning.*

I I, 21 fortælles, at Gullveig blev gjennemboret med Spyd og brændt i Odins Hall, altsaa i Valhall. I, 23 og 24 maa give Oplysning om, hvem der øvede denne Daad. I det første af disse Vers heder det: Alle Magter gik til sine Raadstole og de høihellige Guder raadsloge, om Æserne skulde lide Tab eller om alle Guderne skulde have Bod. regin öll *og* ginnheilug goð *synes her at maatte forstaas paa samme Maade som i I, 6 og I, 9, altsaa om Æserne alene, ikke om Æser og Vaner; først i næste Vers nævnes den Krig mellem Æser og Vaner, der giver Anledning til, at nogle af Vanerne: Njord, Fröy og Fröyja optages i Æsernes Kreds. — Udtrykket* afráð gjalda *betyder ellers overalt (se Har. s. Harðr. C. 96; Fms. X, 324; Nj. C. 100. 129. 147): at lide Tab, lide Skade ved Drab af Mennesker, lide Nederlag*); og vi have da ingen Ret til at oversætte det anderledes i Völuspá; men det eneste Drab, hvorom her synes at kunne være Tale, er Drabet paa Gullveig. Endelig er* gildi *d. s. s.* gjald. *Verset synes altsaa at maatte forstaas saaledes: De høihellige Guder (Æserne) raadsloge, om Æserne skulde lide Tab, d. e. om de skulde lide det Tab, som var dem forvoldt ved Gullveigs Drab, uden at faa Bod eller Hævn, eller om alle Guderne skulde have Erstatning. Sammenhængen synes her at fordre, at ogsaa* goðin öll *maa være de samme som* æsir, *hvilket jo allerede synes rimeligt, naar det er godtgjort, at* regin öll *og* ginnheilug goð *i samme Vers kun kan være Æserne. — I, 24 nævner dem, hos hvem Æserne søge Bod eller Hævn; her heder det, at Odin slynger sit Spyd ind i Krigerflokken, hvorpaa Kampen begynder: Æsernes Borggjærde brydes (nemlig af Vanerne), og Vanerne fare hen over Fien-*

*) *Da der i Fms. VI, 420 er skrevet* afroð *for* afráð, *saa tror jeg, at ogsaa* afhroð gjalda *i Grett. C. 24 betyder det samme og at Ordene:* sögðu, at þeir myndi mikit afhroð gjalda *ikke med Thordarson s al oversættes: „de forestillede ham, at disse Mænd vilde tilføie ham et stort Tab af Menneskeliv, førend han kunde faa Bugt med dem", men: de sagde, at de (Jarlen og hans Mænd) vilde lide stort Tab af Menneskeliv, førend de andre (Gretter og de som forsvarede ham) kunde blive dræbte.*

dernes (Æsernes) Land. Det maa vel altsaa være Vanerne, som har brændt Gullveig i Odins Hall, og det er for at faa Bod eller Hævn derfor, at Æserne begynde Kampen med Vanerne. Gullveig synes altsaa at have været en Aasynje eller dog at have staat i nærmeste Forbindelse med Æserne. Men er dette saa, da synes hun neppe at kunne være den samme som Volven Heid, der farer med Trolddyr, over Seid og er onde Kvinders Lyst. Ti i denne Troldkvinde synes vi at have for os en almindelig jotunbaaren Volve; Odin og Fröyja drive vel Seid, men de stilles dog aldrig, uden gjennem Spotteren Lokes Mund, i dette Lys.

*Ialfald tror jeg, at I, 22 ikke vil savnes mellem I, 21 og 23. 24, og bortset fra Haandskrifternes Ordning siner jeg intet, som taler imod min Formodning, at Heid netop er den Volve, som kvæder Völuspá, og derimod aldeles forskjellig fra Gullveig**).

I Navnet Heiðr *har man rigtignok villet finde et Udtryk for Volvens Identitet med Gullveig, men* Heiðr *er et almindeligt Navn for Volver og Troldkvinder; saa kaldes ogsaa en Jotunkvinde i Hyndluljóð V. 23.*

Naar endelig nogen vilde indvende, at vore Forfædre ikke kunde have tænkt sig, at et Digt, der forkyndte Sandheder, saa dybe, som de kunde skues af en hedensk Aand, et Haab, saa livsaligt, som det kunde oprinde i en hedensk Sjæl, — at Völuspá blev kvædet af en Troldkvinde, „der altid var onde Kvinders Lyst", saa vilde denne Indvending sikkerlig være ugrundet. Jeg behøver igjen blot at minde om Vegtamskviða og Hyndluljóð. Desuden er den Volve, som kvæder Völuspá, paa andre Steder i Digtet ligefrem betegnet som en Jotunkvinde og Troldkvinde: saaledes i V. 2:

Ek man jötna
ár um borna
þá er forðum
mik fœdda höfðu,

hvor dog fœdda *snarere betyder „opfostret" end „født"; ligesaa ved Ordene:* Nú man hon sökkvask *i V. 66, hvormed man sammenligne Helr. Brynh. 14:* „seycstv, gygiarkyn!" *og* sökkva trölli *hos Eg. lex. poët.***)

Men hverken I, 28: Ein sat hon úti *o. s. v., eller V. 22:* Heiði hana hétu *o. s. v. kan oprindelig have været Digtets første Vers, ligesaalidt som Fjölsvinnsmál fra først af kan have begyndt med:*

Utan garða
hann sá upp um koma;

hon, hana *synes at maatte vise tilbage til et foregaaende Vers, hvor Volven har været nævnt. Men dette er uerstattelig tabt.*

---

*) *Grimm, Weinhold og Müllenhoff mene, at Heid er den Volve, som kvæder Völuspá, men anse hende alligevel for den samme som Gullveig.*

**) *Ordene* Ein sat hon úti *behøve derimod ikke at betegne hende som Jotunkvinde eller Troldkvinde; jvfr. Sig. III, V. 6.*

Efter I, 19. 20 bør, som jeg ovenfor har søgt at vise, følge det Vers, hvis største Del er bevaret i de 6 sidste Linjer af I, 28. Med Hensyn til I, 27 har allerede Petersen (i Ann. f. nord. Oldk. 1840—41, S. 80) gjort opmærksom paa, at det ikke med rette er stillet foran I, 28: „Odin maa først have skjult sit Øie, førend dette kunde omtales som et Pant". Jeg tør ikke afgjøre, hvor dette Vers bør have sin Plads: det kunde kanske blive staaende umiddelbart efter I, 26, hvor R *og* H *har det; men jeg er dog mest tilbøielig til at lade det følge efter Versene om Yggdrasil, Nornerne og Odins Øie i Mimers Brønd, da det ligesom disse dvæler ved Verdenstræet og Odins Pant, og da Verset om Odins Øie i Mimers Brønd* (Veit hon Óðins auga fólgit í inum mœra *o. s. v.*) *efter min Restitution er bygget fuldkommen symmetrisk dermed.*

Efter I, 27 faa vi da I, 21. 23. 24. Til I, 24 slutter sig, som Lüning bemærker, ganske naturlig I, 25. 26, naar man antager, at noget er bortfaldet foran I, 25: Da Gjærdet om Æsernes Borg og vel ogsaa deres Borg selv er brudt i Krigen med Vanerne, have Æserne efter Lokes Raad afsluttet en Kontrakt med en Jotun, at han skal bygge dem en ny Borg.

Da jeg nu har indsat I, 27. 28. 29 paa andre Steder, saa komme vi efter I, 26 til I, 30, og imod denne Indordning af I, 30 er der, saavidt jeg ser, intet at indvende: Goðþjóð *maa efter min Mening her, som paa alle andre Steder, hvor det forekommer, forklares af* Gotar, Gotnar; *Volven kvæder da i dette Vers om Valkyrjernes Komme til Menneskeverdenen; men til Menneskene kunne Valkyrjerne ikke komme før efter den første Kamp mellem Æser og Vaner. Finn Magnusen (Ældre Edda, overs. I, S. 62) og Ettm. have opfattet I, 30 paa en anden Maade, hvorefter det nødvendig maatte staa umiddelbart foran I, 31; de mene nemlig, at Balders Død her forkyndes ved Valkyrjernes Ridt til Guderne* (goðþjóðar). *Dog er denne Opfatning neppe rigtig; ti Valkyrjernes Ærinde er at „kaare Val", at kalde de faldne Kjæmper til Valhall; men paa den Tue, hvor Balder segner, er ingen Val for Odins Møer at kaare: ham skal Hel eie.**)

Hvad jeg ovenfor har udviklet, har ingen Indflydelse paa Ordningen af den øvrige Del af Völuspá.

Jeg skal endnu kun tilføie et Par Ord om den sidste Linje i Digtet: Nú man hon sökkvask. *P. A. Munch har udtalt den*

*) *Naar det i SnE. (I, 176. 238) fortælles at Odin og med ham Frigg, Valkyrjerne og hans Ravne, at Fröy, Heimdall, Fröyja og mange Rimturser og Bergriser søgte til Balders Baalfærd, saa kan dette naturligvis ikke støtte F. Magnusens Forklaring.*

ining for mig, at denne ikke skulde regnes med vens Tale, hvorved altsaa vilde faa en episk Slut- igesom det efter min Me- ar en episk Begyndelse. mod denne Formodning Verbet man *at stride; og- lde det være en usædvan- rdning af Verset, at dets ste Linjer vare lagte i s Mund, medens den eid- r fortællende. Jeg tror, kven her, ligesom i mange Vers, betegner sig selv n istedenfor ved* ek. *omhandlede Del af Vö- ænker jeg mig altsaa ord- a følgende Maade:*

* * *

Heiði hana hétu,
til húsa kom,
elspá,
on ganda,
n hvars hon kunni,
n hugleikin,
hon angan
rúðar.
in sat hon úti,
inn aldni kom
gr ása
ugu leit.
s fregnið mik?
eistið mín?
t ek, Óðinn!
ú auga falt."
Valði henni Herföðr
ok men,
l spaklig
ganda;
vítt ok um vítt
öld hverja.
„Hljóðs bið ek allar
kindir,
meiri ok minni
mögu Heimdallar;
villtu, at ek, Valföðr!
vel framtelja
forn spjöll fira,
þau er fremst um man.

* * *

22. Ask veit ek standa,
heitir Yggdrasill
hár baðmr, ausinn
hvíta auri;
þaðan koma döggvar
þærs í dala falla;
stendr æ yfir grœnn
Urðar brunni.

23. Þaðan koma meyjar
margs vitandi
þrjár, ór þeim sal
er und þolli stendr;
Urð hétu eina,
aðra Verðandi,
skáru á skíði,
Skuld ina þriðju;
þær lög lögðu,
þær líf kuru
alda börnum,
örlög seggja.

24. Veit hon Óðins
auga fólgit
í inum mœra
Mímis brunni;
drekkr miöð Mímir
morgin hverjan
af veði Valföðrs.
Vituð ér enn eða hvat?

25. Veit hon Heimdallar
hljóð um fólgit
undir heiðvönum
helgum baðmi;
á sér hon ausask
aurgum forsi
af veði Valföðrs.
Vituð ér enn eða hvat?

26. Þat man hon fólkvíg
fyrst í heimi,
er Gullveig
geirum studdu
ok í höll Hárs
hana brendu;
þrysvar brendu
þrysvar borna,
opt, ósjaldan,
þó hon enn lifir.

27. Þá gengu regin öll
á rökstóla,
ginnheilug goð,
ok um þat gættusk:
hvárt skyldu æsir
afráð gjalda,
eða skyldu goðin öll
gildi eiga.

28. Fleygði Óðinn
ok í fólk um skaut,
þat var enn fólkvíg
fyrst í heimi;
brotinn var borðveggr
borgar ása,
knáttu vanir vígská
völlu sporna.

29. Þá gengu regin öll
á rökstóla,
ginnheilug goð,
ok um þat gættusk:
hverr hefði lopt allt
lævi blandit
eða ætt jötuns
Óðs mey gefna.

30. Þórr einn þar vá
þrunginn móði,
hann sjaldan sitr
er hann slíkt um fregn;
á gengusk eiðar,
orð ok særi,
mál öll meginlig
er á meðal fóru.

---

31. Sá hon valkyrjur
vítt um komnar
görvar at ríða
til Goðþjóðar:
Skuld hélt skildi,
en Skögul önnur,
Gunnr, Hildr, Göndul
ok Geirskögul;
nú eru taldar
nönnur Herjans,
görvar at ríða
grund valkyrjur.

HÁVAMÁL.

attir allar,
i fram,
az scyli,
maz scyli;
ist er at vita,
nir sitia
rr.
endr heilir!
inn kominn,
l sitia sia?
braðr
brandom scal
freista frama.
ldz er þarf

þeims inn er kominn
oc a kne kalinn;
matar oc vaða
er manne þarf
þeim er hefir vm fiall farið.
4. Vatz er þarf
þeim er til verþar komr,
þerro oc þioðlaþar,
goþs vm qþis,
ef ser geta mętti,
orþz oc endrþarfo.
5. Vitz er þarf
þeim er viþa ratar,
dqlt er heima hvat;

---

igt er kun bevaret i R. *V. 1 anføres V. og V. 84 L. 4—6 i Fóstbr. s.* — hava mal *i* R *med rødt Blæk. t hjemler Navnet Hávamál for fra V. 111 til Enden. rres ogsaa i SnE. (I, 36); det r af* Gylfi, *da han under Navri træder ind i Valhall, hvor · tre Høvdinger,* Hár, Jafnhár *Den, der har forenet de Vers, vamdl bestaar, til ét Digt, maa enkt sig, at V. 1, ligesom de kvædes af Odin, der tydelig som den talende allerede i V.* — 1, 1. Gattir allar RrW; lir U *urigtig.* — 2. aþr gangi *l*; aþr ne gangim framm U. — R; *udelades af* rWU. — 4. *je udskydes med urette af Rask m her forekommende metriske elighed er i forskjellige Afsnake almindelig i Digte, som ere ljóðaháttr, findes saaledes meget ., ogsaa i Grímn., Hørbarðslj., lœsm., Skírn., Helg. Hjörv., Fáfn., Sigrdrífum., Gróg. Det er ligeledes et af de charakteristiske Mærker ved en af Snorre i hans Háttatal (SnE. I, 714 f.) anvendt særegen Art af ljóðaháttr, der i en yngre Afskrift af SnE. kaldes galdralag, at der efter den 6te Linje i Verset følger en 7de, som er metrisk fuldkommen ligeartet med den 6te og kun ubetydelig afændret i Ordene.* — 4. scyli RrW; skoli U. — 5. at vita *mangler i* W; at *mangler i* U. — 7. fleti RrW; fletivm U. — fyr R; fyrir rWU.

2, 2. komi R. — 4. miok, *saa* R, *skjønt den sidste Bogstav er noget kludret.* — 5. a brandom R, *hvilket Eg. oversætter „apud postes"; K. M. ændre efter Papirafskrr.* a bratom; *jvfr. Ordsproget* bráð era brautingja erendi.

3, 2. komi R.

4, 5. *Rask, K. og M. sætte ikke Komma efter* mętti.

5, 2. ratar. *Dette Verbum synes her, V. 18 og Alv. V. 6 at maatte udtales med* r *i Fremlyden og ikke med* vr, *som man efter got.* vraton *kunde vente.*

at ǫgabragði verþr
sa er ecci kann
oc meþ snotrom sitr.

6. At hyggiandi sinni
scylit maþr hrǫsinn vera,
hęldr gętinn at geði.
Þa er horscr oc þǫgull
kǫmr heimisgarda til,
sialdan verþr víti vorom;
þviat obrigdra vin
fǫr maþr aldregi,
enn manvit micit.

7. Enn vari gestr,
er til verþar kǫmr,
þvnno hlioþi þegir,
eyrom hlydir,
enn ǫgom scodar;
sva nysiz froþra hverr fyr.

8. Hinn er sęll,
er sér um getr
lof oc lícnstafi;
odǫlla er við þat,
er maþr eiga scal
annars briostvm i.

9. Sa er sęll,
er sialfr vm a
lof oc uit, meþan lifir;
þviat ill rað
hefir maþr opt þegit
annars briostom or.

10. Byrþi betri
berrat maþr brǫto at,
enn se manuit micit;
ǫði betra
þiccir þat i okvnnom stað,
slict er valaþs vera.

11. Byrdi betri
berrat maþr brǫto at,
enn se manuit micit;
vegnest verra
vegra hann velli at,
enn se ofdryccia ǫls.

12. Era sva gott,
sem gott qveþa,
ǫl alda sona;
þviat fora veit,
er fleira dreccr,
sins til geds gvmi.

13. Ominnis hegri heitir
sa er yfir ǫlþrom þrvmir,
hann stelr geði gvma;
þess fvgls fiaðrom
ec fiotraþr varc
i garði Gvnnlaþar.

---

6. *Skulde de tre sidste Linjer, som og Dietrich formoder, være senere tilføiede her? de seks første Linjer prise jo ikke, som V. 10, god Forstands Værd, men minder den forstandige om at være forsigtig.*

7, 6. nysiz R; hnýsiak *Gisl. Vistnok forekommer Ordet oftere i denne Form, og i Sonartorr. 13:* hnýsumk hins | ok hygg at því *fordrer Stavrimet i Fremlyden* hn. *Men at* nýsa *er den rette Form i Hávam. viser V. 139:* nysta ec niþr, | nam ec vp rýnar, *og V. 112:* nótt þý risat, | nema á niósn ser, *og at* n *i Fremlyden i dette Ord er urgermanisk, godtgjøres ved got.* bi-niuhsjan, *oldeng.* neósjan *og tilsvarende Former i andre germaniske Sprog.*

9, 4, 5. *M. dèler* þviat ill rað hefir | maþr opt þegit.

10, 3. man uit R. — 4. 5. aði betra þiccir þat | i okvnnom stað *Gisl.; s. h.* þiccir | þat i o. st. *Rask K. M.*

11, 1. 2. 3. *skrevne* Byrdi b. b. *i* R. *Disse Linjer meddeles ligesom her af Rask. De udelades af M., der gjør V. 11 og 12 til ét Vers, og i K., der regner V. 11 fra* Vegnest *til* ǫl alda sonom *incl. og begynder V. 12 med følgende Linjer:* Vegnest verra | beraþ maþr borþi fra, | enn se ofdryccia ǫls, *der ere optagne efter Papirafskrr.* — 4. verra *skrevet* vera *i* R.

12, 1. era *med liden* e *og derfor en Punktum i* R. — 2. gott R; *Rask endrede* gumnar. — 3. sona R *og M.;* sonom *Rask K.* — 4. fǫra R, *d. e.* fǫra, færa.

Avlr ec varð,
olvi
oða Fialars;
vlðr baztr,
vf heimtir
tí geð gvmi.
Þagalt *oc* hvgalt
oðans barn
arft vera;
reifr
mna hverr,
en biþr bana.
Ósniallr *maþr*
ivno ey lifa,
viþ uig varaz;
gefr
engi friþ,
om geirar gefi.
Kópir afglapi,
ynnies kǫmr,
inn vm eþa þrvmir;
enn,
sylg um gętr,
þa geþ gvma.
Sa einn veit,
ratar
oc hefir fiolþ vm fariþ,
hverio geði styrir
gvmna hverr,
sa er vitandi er vitz.
19. Haldit *maþr* a keri,
drecki þo at hófi miaðr,
męli þarft eþa þegi;
okynnis þess
vár þic engi *maþr*,
at þv gangir snemma at sofa.
20. Graþvgr halr,
nema geðs viti,
etr ser aldrtrega;
opt fęr hlęgis,
er męþ horscom kǫmr,
manni heimscom magi.
21. Hiarðir þat vito,
nęr þér heim scolo,
oc ganga þa af grasi;
enn osviþr *maþr*
kann evagi
sins vm mals maga.
22. Vęsall *maþr*
oc illa scapi
hlęr at hvivetna;
hitki hann veit,

---

ofr olvi *i to Ord* R. — 4. l *i revet til over Linjen i* R, *og Hage i av og* ð, *hvor det skal indføies.* bána R.

Ósniallr R. — 4. 5. enn elli a | engi friþ *Rask.*

Kópir *har lang Vokal i første vilket vi lære af norske og svenske l, hvori Ordet endnu bruges.*

ioliþ R. — 4. 5. hverio geði | h. *Rask K.* — 5. hverr R.

laldit, *saa* R, *ikke* Haldi; *saa og i skal ikke holde paa Bægeret', skal ikke holde Bægeret tilbage, tage imod og drikke af det* m *rækkes En?* haldi *Rask K.*

. kéri R. — 2. miáð R. — 5. vár *af et forældet Vb.* vá, *dadle, af e insolita, som* firna *af* fírn *er jfr. got.* un-vaha *ἄμεμπτος?*

20, 2. geðs R.

21, 6. mals, *saa* R *og M. Jeg har ikke vovet at ændre dette, da ogsaa i Oldengelsk* cunnan *undertiden forbindes med Gen.:* ic gen ne conn þurh gemæcscipe monnes ðwer senges on eorðan *Crist V. 198* (*Greins Glossar*). *Dog er* mals *snarere blot en ved det forangaaende* sins *foranlediget Skrivefeil og med Rask K. Gisl. at ændre til* mal. *Det er saameget besynderligere, at det af* kann *styrede Ord her mod Sædvane er sat i Gen., da dette Ord igjen styrer et andet Subst. i Gen.*

22, 1. V *i* Vęsall *maa udtales som Vokal, da Ordet danner Stavrim med* illa (*Adv., ikke Adj., sml.* illa skapi farinn *Isl. ss. II, 73, og Vatnsd. s. Vigf. Udg. S. 46:* hann var fjölkunnigr mjök ok þó at öðru illa), *jvfr. Olavsen Nord. gl. Digtek. S. 30, Eg. lex. poët.*

er hann vita þyrpti,
at hann era vamma vanr.
23. Osviþr maþr
vakir vm allar nętr
oc hyggr at hvivetna;
þa er móþr
er at morni kǫmr,
alt er vil sem var.
24. Osnotr maþr
hyggr ser alla vera
viðhlǫiendr vini;
hitki hann fiþr,
þot þeir vm hann fár lesi,
ef hann meþ snotrom sitr.
25. Osnotr maþr
hyggr ser alla vera
viðhlǫiendr vini;
þa þat finnr,
er at þingi kǫmr,
at hann a formęlendr fá.
26. Osnotr maþr
þicciz alt vita,
ef hann a ser i va vero;
hitki hann veit,
hvat hann scal við qveþa,
ef hans freista firar.
27. Osnotr maþr
er meþ aldir kǫmr,
þat er bazt at hann þegi;
engi þat veit,
at hann ecci kann,
nema hann męli til mart;
ueita maþr
hinn er vetki ueit,
þott hann męli til mart.
28. Froðr sa þycciz
er fregna kann
oc segia it sama;
eyvito leyna
mego yta seynir
þvi er gengr vm gvma.
29. Ǫrna męlir
sa er ęva þegir
stadlaʀso stafi;
hraðmęlt tvnga,
nema haldendr eigi,
opt ser ogott vm gelr.
30. At ǫgabragði
scala maþr annan hafa,
þott til kynniss komi;
margr þa froþr þicciz,
ef hann freginn erat
oc nai hann þvrrfiallr þrvma.
31. Fróðr þicciz
sa er flotta tecr
gestr at gest hęðinn;

---

839 b; hvis der ikke skal ændres Úsæll. — 6. era, *saa ændret med Rask Dietrich Lün. Pfeiffer;* er R *og K. M.*

23, 1. 2. Osviþr maþr vakir | vm a. n. *M. Gisl.*

25, 1. 2. 3. O snotr ᛘ. h. s. a. v. v. vini R. *K. M. ændre i L. 3* viðhlǫiendr *uden Grund til* vilmælendr.

27, 1. maþr *tilføiet med Udgg.; mangler i* R. — 7. 8. ueita maþr hinn | er vetki ueit *K. M.* — 7. 8. 9. *udelades af Rask og Pfeiffer; ogsaa jeg tror med Lüning, at disse Linjer her ere senere tilføiede.*

28, 1. *I* R *er skrevet* þycciz, *men over* i *er et Forkortningstegn, som betegner* ir *eller* er; *Skriveren synes først at have skrevet* þyccir, *men derpaa at have villet ændre dette til* þycciz. *Jfr.* 30, 4. 31, 1. — 4. eyvito *i ét Ord* R. *Jfr.* eyvitar, eyvit, eyvið. — 5. seynir R, *d. e.* synir. *Jfr. Gísl. Um frump. ísl. t. S. 131 f.* — 6. gengr, *saa* R, *ikke* gengz.

29, 1. *Over* Ǫ *i* Ǫrna *staar Accent i* R. — 3. stadlaʀso R *og Udgg., Gen. sg. af* stadlaʀsa, *f.; jvfr.* loklausa = lokleysa, *Fms. VIII,* 102; *Barl. S. 63 Var., S. 170 Var.,* vitlausa = vitleysi, *Merl. II, 91, og* Vatnlausa = Vatnleysa, *Ísl. ss. I, 46. 61.* — *Rask formoder* stadlaʀsa.

30, 5. er at *i to Ord* R. — 6. þrýma R.

31, 1. 2. Fróðr þicciz sa | er flotta tecr *Udgg.*

veita gorla
sa er vm verði glissir,
þott hann meþ gra̍mom glami.
32. Gvmnar margir
erosc gagnhollir,
enn at virþi recaz;
aldar róg
þat mvn ę vera,
orir gestr viþ gest.
33. Arliga verþar
scyli maþr opt fá,
nema til kynnis komi;
sitr oc snópir,
lętr sem solginn se
oc kann fregna at fa.
34. Afhvarf micit
er til illz vinar,
þott a bra̍to bvi;
enn til goðs vinar
liggia gagnvegir,
þot hann se firr farinn.
35. Ganga scal,
scala gestr vera
ey i einom stað;
livfr verþr leiþr,
ef lengi sitr
annars fletiom á.
36. Bv er betra,
þott litit se,
halr er heima hverr;
þott tvęr geitr eigi
oc ta̍greptan sal,
þat er þo betra en bǫn.
37. Bv́ er betra,
þott litit se,
halr er heima hverr;
bloðvgt er hiarta
þeim er biðia scal
ser i mál hvert matar.
38. Vapnom sinom
scala maþr velli á
feti ganga fra̍marr;
þviat ovíst er at vita,
nęr verþr a vegom v́ti
geirs vm þa̍rf gvma.
39. Fanca ec mildan mann
eþa sva matar goðan,
at ei vęri þiggia þegit,
eþa sins fiar
svagi [gia̍flan],
at leiþ se lá̍n, ef þegi.
40. Fiár sins,
er fengit hefr,
scylit maþr þa̍rf þola;
opt sparir leidom
þaz hefir liv́fom hvgat,
mart gengr verr enn varir.
41. Vapnom oc váðom

31, 4. 5. veita gorla sa | er vm v. g. *Rask.*

32, 3. virþi, *saa ændret med K.;* viþi R, *der kan opløses* viriþi *eller* viþiþi; *Skriveren har rimelig glemt at underprikke* i *foran* þ. virþi *d. s. s.* verði, *som i Háv. 118 og Grønl. hist. Mind. I, 698 Var. 3* (*Nomin.* virðr, *m., eller* virði, *n.?*). víþi *Rask;* viði *M.* — 3. recaz *maa udtales som* vrecaz. — 4. 5. aldar róg þat mvn ę vera *K. M.* — 6. orir R *bør vel forstaas som* œrir *med Rask; jvfr. norsk* øra *hos I. Aasen.*

33, 3. nēa R, *d. e.* nema, *og saa Udgg. Skrivfeil for* ne ā, *d. e.* né án (*nemlig* verð)??

34, 1. mícit R.

35, 1. scal *tilføiet med K. M.; mangler i* R.

36, 2 *og* 37, 2. litit *maa vel være forvansket, ti Stavrim mangler.*

36, 5. ta̍greptan *vistnok af* taug *f., og ikke af* tág. — 6. bǫn R.

37, 1. 2. 3. *skrevne:* Bv́ er b. þ. l. s. h. h. hver. *i* R. — 4. hiárta R.

38, 6. þá̍rf R.

39, 1. mildan R, *med* a *og* n *sammenslyngede.* — 5. gia̍flan, *indsat efter Formodning; mangler i* R, *uden at dette er antydet, ved noget aabent Rum.* svâgi..... *Rask;* svagi örvan *K.;* svá gjöflan *M.*

40, 2. hefr; *saa* R *for* hefir *her, som ofte ellers.*

scolo vinir gleðiaz,
þat er a sialfvm synst;
viðrgefendr oc endrgefendr
erosc lengst vinir,
ef þat biþr at verþa vel.
42. Vin sinom
scal maþr vinr vera
oc gialda giof viþ giof;
hlátr viþ hlátri
scyli hafliþar taca,
en lavsung viþ lygi.
43. Vin sinom
scal maþr vinr vera,
þeim oc þess vin;
enn ovinar sins
scyli engi maþr
vinar vinr vera.
44. Veiztv, ef þv vin átt
þann er þv vel trvir,
oc vill þv af hanom gott geta:
geði scaltv við þann blanda
oc giofom scipta,
fara at finna opt.
45. Ef þv átt annan
þannz þv illa trvir,
vildv af hanom þo gott geta:
fagrt scaltv viþ þann mæla,
en flátt hyggia
oc gialda lavsvng viþ lygi.
46. Þat er enn of þann
er þv illa trvir,
oc þer er grvnr at hans gedi:
hlæia scaltv viþ þeim
oc vm hvg mæla,
glic scolo giold giofom.
47. Vngr var ec forðom,
for ec einn saman,
þa varð ec villr vega;
avdigr þottvmz,
er ec annan fann,
maþr er manns gaman.
48. Mildir frœknir
menn bazt lifa,
sialdan svát ala;
en osniallr maþr
vggir hotvetna,
sytir ę glæyggr viþ giofom.
49. Vaðir minar
gaf ec velli at
tveim tremonnom;
reccar þat þottvz,
er þeir rift hofðo,
neiss er neycqvidr halr.
50. Hravrnar þavll
sv er stendr þorpi a,
hlyrat henne bavrcr ne barr;
sva er maþr
sa er manngi ann,
hvat scal hann lengi lifa?
51. Eldi heitari
brennr meþ illom vinom
friþr fimm daga;

41, 5. erosc, *saa rettet;* erost R. *Skriveren er rimelig kommen til at skrive* st *for* sc *paa Grund af* st *i det paafølgende Ord* lengst.

42, 1. 2. *og* 43, 1. 2. Vin sinom scal | maþr v. v. *K. M. Gisl.;* Vin sinom scal maþr | vinr vera *Rask.*

42, 3. viþ gióf R. — 5. táca R. — 6. lygi, *saa* R; *først var skrevet* lys, *men dette har Skriveren selv rettet.*

43, 3. vin, *saa rettet;* vis R.

44, 1. vin átt *rettet for* vísátt *i* R. — — 3. hanóm R.

46, 1. þat *skrevet* þ'at *i* R.

47, 6. gaman R (a *og* n *sammenslyngede*).

48. 2. lifa R.

49, 2. gaf ec | ec velli at R. — 4. þat, *saa* R *og Udgg. Maa forklares collectivt „det Kram", hvis det ikke er Feil for* þeir. — 5. rift R. — 6. *Efter* neycqvidr *er i* R *først skrevet* ᛘ (*d. e.* maþr), *men dette er af den gamle Skriver selv underprikket som urigtigt.*

50, 1. 2. Hr. þavll sv | er st. þ. a *Rask.* — 3. hlyrat, *saa rettet med Udgg.;* hlyrar R. — 4. 5. sva er maþr sa | er m. a. *K. M.*

51, 3. fimm *skrevet* v *i* R.

slocnar,
tti kǫ*m*r,
ar allr vinscapr.
Micit eit*t*
nne gefa,
ir ser i litlo lof;
om hleif
hɐllo keri
mer felaga.
Litilla sanda,
va
geð gv*m*a;
menn
fnspak*ir*,
ɐld h*var*.
Meþalsnotr
nna hv*err*,
snotr se;
fyrða
t lifa,
nart vito.
Meðalsnotr
anna h*verr*,
snotr se;
iotrs m*annz* hiarta
ialdan glat*t*,
r alsnotr, e*r* á.
Meðals*notr*
anna h*verr*,
snotr se;

orlɐg sín viti
engi *maþr* fyrir,
þei*m* er sorgalɐsastr sęvi.
57. B*r*andr af b*r*andi bre*nn*,
v*nn*z brv*nninn* er,
fvni qveykiz af fvna;
maþr af *manni*
v*er*þr at mali kvðr,
e*nn* t*il* dǫlscr af dvl.
58. Ar s*ca*l risa
sa er a*nn*ars vill
fe eþ*a* fior hafa;
sialdan li*gg*iandi vlfr
lęr v*m* gętr,
ne sofandi *maþr* sigr.
59. Ár s*ca*l rísa
sa er á yrkendr fá
oc ganga sins v*er*ca a vit;
mart v*m* dvelr
þa*nn* er vm morgin sefr,
halfr e*r* ɐðr vnd hvɐto*m*.
60. Þv*rr*a sciða
oc þaki*nn*a nę*fra*
þ*ess* ka*nn* *maþr* miot,
þ*ess* viðar,
e*r* vi*nn*az megi
mal *oc* miss*er*e.
61. Þvegi*nn* *oc* mettr
ríði *maþr* þingi at,
þot h*ann* sęð vęddr t*il* vel;

---

setti *skrevet* vi *i* R.
sęva *Gen. pl. af* sær.
1. Meþalsnotr scyli | manna hverr *saa og i* 55. 56. — 2. hverr *ver i* R.
Skrevet s. m.a h. *i* R. — 3. *Denne angler i* R.
Skrevet s. m.a h. *i* R. — 3. *Denne angler i* R, *hvor dog en Hage at den skal tilføies i Lighed* 3. — 5. *Skriveren har i* R *i* fyrir *lige indpaa den bagerste* Ψ (*d. e.* maþr) *og derved maaske egne, at* Ψ *skal udgaa. Kanske burde man derfor læse* orlɐg sín | viti engi fyrir *med Rask K.*

57, 3. fv́ni R.

58, 1. 2. risa sa, *saa rettet efter* 59, 1. 2; ri|sa R.

59, 4. 5. mart vm dvelr þann | er vm m. s. *Rask K. M.*

60, 3. miot, *saa skrevet med M. efter Jónsson; jvfr. Höfuðlausn V. 20:* kann ek mála mjöt. miotvðc R; *Prikken under* v *skal rimelig betegne, at ikke blot* v, *men ogsaa de to følgende Bogstaver* ðc *skal udgaa.* mjötuðs *Eg. Möb.* — 6. miSSere R.

61, 3. vęddr *skrevet* vędr *i* R. —

scva *oc* bróca
scammiz *engi maþr*,
ne hestz in heldr,
þot *hann* hafi góðan.
62. Snapir oc gnapir,
er til sęvar kǫmr,
ǫrn a aldinn mar;
svá er maþr,
er *meþ* morgom komr
oc a formęlendr fá.
63. Fregna *oc* segia
scal froðra hverr,
sa er vil heitinn horscr;
einn vita,
ne annarr scal,
þioþ veit, ef þriro.
64. Ríki sit
scyli radsnotra hverr
i hófi hafa;
þa *hann þat* finnr,
er meþ frǫcnom kǫmr,
at engi er einna hvatastr.
65. . . . . .
. . . . . .
. . . . . .;
orða þeirra,
er maþr viðrom segir,
opt *hann* giold vm getr.
66. Micilsti snemma
kom ec i marga staði,
enn til sið i svma;
ǫl var drvccit,
svmt var olagat,
sialdan hittir leiðr i lid.
67. Her *oc* hvar
mvndi mer heim vf boðit,
ef þyrptac at malvngi mat,
eða tvá lęr hengi
at ins tryggva vinar,
þars ec hafða eit etiþ.
68. Eldr er beztr
meþ yta sonom
oc solar sýn,
heilyndi sitt
ef *maþr* hafa nair
án vid lęst at lifa.
69. Erat *maþr* allz vesall,
þott *hann* se illa heill;

---

6. 7. *Rask og Pfeiffer skrive i én Linje:* nè hestz þótt hafit góþan. *Men neppe nødvendigt, jvfr. f. Eks. V. 131. 141. 146.* — 7. hafið góðan *skrevet* haf̄ góðan (a *og* n *sammenslyngede*) *i* R.

62. *Dette Vers er i* R *skrevet efter V. 63, og saaledes i alle Udgg.; men baade over* Snapir *og over* Fregna *er i* R *sat Mærket /:, som betegner, at de to Vers skulle bytte Plads.* — 3. ǫrn *med Accent over* ǫ *i* R. — 5. komr R, *d. e.* kǫmr, kemr.

63, 2. hverr *skrevet* hver *i* R. — 5. ne *tager jeg her som* nè = *got.* nih, *og ikke* = *got.* ni. — 6. þriro, *saa* R, *d. e.* þrír 'ro. *Jfr. Helg. Hund. I, 52:* þeiro *i* R, *d. e.* þeir 'ro, *og* hryevirr ó *og* þer ó *i cod. AM. 686 B hos Gisl. Um frump. isl. t. S. 242.*

64, 1. 2. Ríki sit scyli | radsnotra hverr *K. M. Gisl.* — 2. hverr *skrevet* hver *i* R. — 4-6. *gjenfindes i Fáfn. 17, hvor* hann *mangler og hvor der staar* fleirom, *ikke* frǫcnom. — 6. hvatastr R.

65. *Udgg. begynde Verset med følgende Linjer, som findes i nogle Papirafskrr.:*
gætinn ok geyminn
skyli gumna hverr
ok varr at vintrausti [vina trausti *Rask*].
Lacune er ikke betegnet i R, *der har* Orða *med stor* O *og derforan Punktum.* — 6. giolð R.

66, 1. Micilsti, *saa* R *og K. M.* Micils til *Rask og Pfeiffer, men jvfr.* helsti, hölzti *af* helzt til. — 5. olagat, *saa* R, *ikke* olaga. — 6. lid, *saa* R. *Ordet har rimelig lang Vokal, ligesom de tilsvarende Ord i andre germaniske Sprog, jvfr. f. Eks. got.* leiþus, *mht.* leit; *Fms. VI, 170 dømmer* lið *i lige Verslinje Stavrim med* smiða.

67, 1. 2. Her oc hvar mvndi | mer h. v. b. *K. M. Gisl.* — 1. hvár R. — 2. vf, *saa* R, *ikke* of. — 3. malvngi = málum-gi (*Gisl. Um frump. isl. t., S. 239*). — 5. vinar R.

af sonom sęll,
frǫndom,
fe ǫrno,
vercom vel.
Betra er lifðom
olifðom,
qvicr kv;
:c vpbrenna
manne fyr,
var dauþr fyr dvrom.
Haltr ridr hrossi,
:cr handarvanr,
gr oc dvgir;
:r betri,
:ndr se,
ungi náss.
Sonr er betri,
siþ of alinn
:nginn gvma;
bautarsteinar
brauto nęr,
eisi niþr at nið.
Tveir 'ro eins heriar,
:r hafuþs bani,
er mer i hedin hvern
handar vęni.
74. Nott verþr feginn
sa er nesti trvir;
scammar 'ro scips rár;
hverb er haustgrima;
fiolþ vm vidrir
a fimm dǫgom,
enn meira a manaði.
75. Veita hinn
er vętki veit:
margr verþr af auðrom api;
maþr er auðigr,
annarr oauðigr,
scylit þann vítca vár.
76. Deýr fe,
deyia frǫndr,
deyr sialfr it sama;
enn orztirr
deyr aldregi
hveim er ser goðan getr.
77. Deyr fę,
deyia frǫndr,
deyr sialfr it sama;

Over ǫ *i* ǫrno *staar Accent i* R.
enn sę olifðom, *saa ændret efter ing af Rask og Eg.; oc* sęl lifok sællifðum *M.*
handarvanr, *saa rettet med alle* ıvndar vanr R.
bautar steinar, *saa* R. *Denne Form er ellers ikke og er derfor ikke alm.* bautasteinn, *Fagrsk. S. 19:* steinn. — 5. nęr, *saa* R; *først et* at, *men dette er af den gamle selv rettet.*
ette Vers er maaske mangelfuldt. ngnusen mener, at dette og følers ere indskudte paa et urigtigt tidspunct fra sin rette Sammen- 1. Tveir R. — 2. hafuþs *skre-* R *i* R. — 3. 4. *maaske med Dieskrive som én Linje.*
nott R *med liden* n, *derforan* ; R *begynder altsaa her ikke et s.*

75, 2. *Over* ę *i* vętki *staar Accent i* R. — 3, af auðrom, *saa ændret med Udgg. for* aflauðrom R. „*Mangen gjøres til Nar af en anden Nar, mangen efteraber Andres Naragtighed*"; *F. Magnusen jvfr. de danske Ordsprog: En Abe kommer Andre til at glo og gabe; en Nar gjør flere. Ved denne Læsemaade og Forklaring er der ingen Tankesammenhæng mellem første og anden Vershalvdel; tiltalende er derfor Svend Grundtvigs Ændring:* af aurom, *jvfr. Sólarlj. V. 34:*

ljósir aurar
verða at löngum trega,
margan hefir auðr apat.

6. vítca, *saa* R, *ikke* vitca. — vár R, *hvilket jeg med Overs. i K. forstaar som Gen. af* vá; var *Eg.* = ver (*virum*).

77, 3. *Denne Linje ikke skrevet i* R, *men efter* f. (*d. e.* frǫndr) *staar der en Hage, som antyder, at den skal gjentages i Lighed med foregaaende Vers.*

ec veit einn
at aldri deyr:
domr vm dapban hvern.
78. Fvllar grindir
sa ec fyr Fitivngs sonom,
nv bera þeir vanar vǫl;
sva er apr
sem agabragð,
hann er valtastr vina.
79. Osnotr maþr
ef eignaz getr
fe eþa flioðs mvnoð,
metnadr hanom þroaz,
en manvit aldregi,
fram gengr hann drivgt i dvl.
80. Þat er þa reynt,
er þv at rvnom spvrr
enom reginkvnnom,
þeim er gordo ginregin
oc fáði fimbvlþvlr,
þa hefir hann bazt, ef hann þegir.
81. At qveldi scal dag leyfa,
kono er brend er,
męki er reyndr er,
mey er gefin er,
ís er yfir kǫmr,
ol er drvccit er.
82. I vindi scal við haggva,
vedri a sió róa,
myrkri við man spialla,
morg ero dags ago;
a scip scal scriðar orca,
en a sciold til hlífar,
męki haggs,
enn mey til kossa.
83. Við eld scal ol drecca,
en a ísi scriða,
magran mar cápa,
en meki savrgan,
heima hest feita,
en hvnd a bvi.
84. Meyiar orðom
scyli manngi trva,
ne þvi er qvedr kona;
þviat a hverfanda hveli
voro þeim hiorto scapvð,
brigð i briost vm lagit.
85. Brestanda boga,
brennanda loga,
ginanda vlfi,

78, 1. 2. Fvllar grindir sa ec | fyr F. s. *Udgg.* — 2. sónom **R.** — 3. vanar *forstaar jeg med Rask K. M. Gisl. som* vánar; *Eg. forklarer* vanar *som „Mangel", jvfr. Adj.* vanr. — 6. vina **R.**

79, 5. mánvit **R.**

80, 1-3. *Uregelmæssig have vi her tre sammenhørende Linjer, alle med samme Rimstav* r. *Lignende i getspeki Heiðreks* (*Fas. I, 465 ff.*):

Góð er gáta þín,
Gestr blindi!
getit er þeirrar.

Vi tør neppe ordne:

þat er þa reynt, er þv at rvnom
spvrr enom reginkvnnom.

2. spvrr *skrevet* spvrn *i* **R** *med et Forkortningstegn for* vr, *der dog ogsaa undertiden bruges for* yr. *Med samme Forkortningstegn er* spyrja *i Sig. I, 8 skrevet* spvrria *i* **R.** *Med Vokalen* u *skrives Ordet oftere i gamle Hskrr.*, *saaledes Præs. Indic.* spur, *Bisk. ss. I, 536. 537; Imperat.* spurðo *Ól. s. h. kyrra, Cap. 4, V. 5 i Heimskr.* (*Fms. VI, 448, Anm. 4*); *endnu siges paa Island i flere Bygder* spurja.

81, 5. ís, *saa rettet for* íS **R.** — 6. ól **R.**

82, 1. vindi **R.** — 5. *Med urette mener Lüning, at denne Linje er forvanskst. Se Eg. lex. poët.* orka 4).

84. *Dette Vers vilde mer passende staa umiddelbart foran V. 90.*

84, 3. kóna **R.** — 4-6. *Disse tre Linjer anføres ogsaa i Fóstbrœðra saga* (*Gíslasons Udg. S. 83 efter Hauksbók; Flatøyjarbók II, S. 206*) *som en* „kviðlingr sá er kveðinn hafði verit um lausungarkonur", *der mindes af en Mand paa Grønland omtr. Aar 1025.* — 4. þviat *med stor* Þ *og derfor Punktum i* **R**; *mangler i Fóstbr. s.* — 5. voro **RH**; ero **F.** — 6. brigð **RH**; ok brigd **F.** — vm lagit **R** (*for* lagið); lagit **H**; um lagin **F.**

krako,
svíni,
n viði,
ı vági,
ı katli,
Flivganda fleíni,
báro,
ɔttom,
inglęgnom,
bedmalom,
tno sverþi,
leici,
ni konungs,
Sivcom kalfi,
, þręli,
lmęli,
ldom.

88. Akri ársánom
trvi engi maþr,
ne til snemma syni;
veþr rǫdr akri,
enn vit syni,
hętt er þeirra hvart.

89. Broðvrbana sinom,
þott a brato męti,
hvsi halfbrvnno,
hesti alsciotvm
— þa er iór onýtr,
ef einn fotr brotnar —,
verþit maþr sva tryggr,
at þesso trvi allo.

90. Sva er friþr qvenna
þeirra er flát hyggia,
sem aki io obryddom

órmi R. — hring lęgnom R, glegnum (*af* liggja). — 8. eða, *st for* eð *i* R.

Herefter indskyder det stock-Papirhaandskrift fra 1684, hvis Hávamál aabenbart grunder i, og med det Rask og Munch Linjer, der mangle i R, *uden sat Mærke til, at her skulde Lacune:*

m himni,
ı (*skrevet* hlæandi) herra,
ıelti (*Hskr.* gelti)
ıi skœkju (*skrevet* skiækiu),

er det nævnte Papirhskr. endnu o rimløse Linjer:

óðmála manni,
dýri í svelti.

ste af disse Linjer:

ıeiðríkum himni,
ılæjanda herra,

ıa i Resens Udg. Kbh. 1665. er Dietrich (Haupt zeitschr. f. lt. III, 417) og Pfeiffer med st for gelti *efter det tydske hund hincken, weiber weynen, weren, sol sich kein weiser an- Sebast. Frank). Jfr. det isl.* hunda helti ok kaupmanna jafnan stað (*Guðmundr Jóns- af isl. orðskv.) og det danske: Disse skal man ei agte eller tro: Hundehinken, Horevinken, Kvinders Græden, o. s. v. (hos P. Syv). De nævnte, af Rask og M. optagne, 4 Linjer maa være tilføiede her i senere Tid paa Island efter der gjængse Ordsprog, som kunne være ældgamle paa norrønt Maal, men i en anden Form, ti* herra, *hvorfor Pfeiffer indsætter* harra, *er et senere Ord. Dietrich (anf. St.) har paavist de to første Ordsprog som tydske fra 12te Aarh.: ridenti domino diffide poloqve sereno (altdeutsche blätter I, 11) og fra 16de: klarem himmel und lachenden herren sol niemand trauen (Sebastian Frank, sprichwörter). Jfr. hos P. Syv: Tro ei leende Herrer og grædende Kvinder.*

88. *Dette Vers maa urigtig være stillet her, hvorpaa ogsaa Dietrich (Haupt zeitschr. f. d. alt. III, 416) gjør opmærksom; ti et Vers, der er forfattet i Starkaðarlag, kan dog ikke staa i syntactisk Forbindelse med et Vers, der er forfattet i ljóðaháttr. Alle de i 85. 86. 87 forekommende Dativer maa være styrede af* verþit maþr sva tryggr, at þesso trvi allo *i 89. Jeg skulde snarest tro, at 88 burde sættes umiddelbart efter 89; maaske kunde da 87 og 89 forbindes til ét Vers.* — 1. akri *med liden* a *og derforan ikke Punctum i* R.

89, 4. alsciotvm, *saa synes* R *at have;*

a isi hálom,
teitom tvevetrom,
oc se tamr illa,
eþa i byr óþom
beiti stiornlavso,
eþa scyli hallr henda
hreín i þáfialli.

91. Bert ec nv męli,
þviat ec bęði veit,
brigðr er karla hvgr konom;
þa ver fegrst melom,
er ver flast hyggiom,
þat tęlir horsca hvgi.

92. Fagrt scal męla
oc fę bióþa
sa er vill fliods ast fá,
liki leyfa
ens liosa mans;
sa fęr er friár.

93. Astar firna
scyli engi maþr
annan aldregi;
opt fá á horscan,
er a heimscan ne fá,
lostfagrir litir.

94. Eyuitar firna
er maþr annan scal
þess er vm margan gengr gvma;
heimsca ór horscom
gorir hvlþa sono
sa inn matki mvnr.

95. Hvgr einn þat veit
er býr hiarta nęr,
einn er hann ser vm seva;
avng er sot verri
hveim snotrom manne
enn ser avngo at vna.

96. Þat ec þa reynda,
er ec i reyri sat
oc vęttac mins mvnar;
hold oc hiarta
var mer en horsca męr,
þeygi ec hana at heldr hefic.

97. Billings mey
ec fann beðiom á
solhvita sofa;
iarls ynþi
þótti mer ecci vera,
nema viþ þat líc at lifa.

98. „Avc nęr apni
scaltv, Oþinn! coma,
ef þv vilt þer męla man;
alt ero oscavp,
nema einir viti
slican lavst saman."

99. Aptr ec hvarf,

---

dog er Endelsen vm ikke sikker. — 7. I verþit *er* it *tilskrevet over Linjen i* R, *og Hage er sat nede i Linjen, hvor det skal indføies.*

92, 6. R *synes at have* friár, *og ikke* fríar. *Udtalen* frjá *er hjemlet ved følgende ogsaa af Eg. anførte Verslinjer i et mansöngskvæði i cod. reg. 2367, 4to:*

annars barn er sem úlf at frjá,
óðfúss mundi blindr at sjá

(*saa Hskr., ikke:* mun í brjóst at sjá).

94, 1. Eyuitar *i ét Ord* R. *Ordet forekommer ogsaa i Kongespeilet* (*Chria Udg. S. 40*). — 2. er, *saa* R *og K.; udelades af Rask og M. Men jvfr. Vafþr. 49 efter* A; *Grimn. 50; Harb. 25; Alvism. 7; Helg. Hjörv. 16. 22; Fjölsv. 50; Sólarl. 49. 50; Fas. III, 9.* — 4. horscom, *saa ændret for* horscan R, *med* a *og* n *sammensyngede.*

95, 4. sot, *saa maa læses i* R, *skjønt de to sidste Bogstaver ikke ere ganske tydelige.* — 6. vna R.

96, 3. mvnar R. — 5. męr, *saa ændret for* męn *i* R.

97, 6. lifa R.

98, 1. Avc, *saa* R, *som det synes; dog er den sidste Bogstav ikke ganske tydelig.* — 3. man R; *først var skrevet* mey, *men Bogstaverne* ey *ere underprikkede som urigtige og derefter skrevet* an. — 4. oscavp R.

a þottomz,
rilia fra;
hvgða,
afa mynda
nar alt oc gaman.
Sva com ec nęst,
yta var
all vm vakin;
nnandom liosom
om viþi,
mer vilstigr of vitaþr.
Oc nęr morni,
ar enn vm kominn,
saldrot vm sofin;
ec þa fann
góðo kono
beðiom a.
Mvrg er góð męr,
kannar,
d viþ hali;
at reynda,
ldspaca
ec a fiędir flióð;
r hverrar
ner it horsca man
ec þess vętki vífs.
Heima glaþr gvmi
gesti reifr,
sviþr scal vm sic vera,
minnigr oc málvgr,
ef hann vill margfrodr vera,
opt scal goðs geta;
fimbvlfambi heitir
sa er fátt kann segia,
þat er osnotrs aþal.
104. Enn aldna iotvn ec sotta,
nv em ec aptr vm kominn,
fát gat ec þegiandi þar;
mvrgom orþom
męlta ec i minn frama
i Svttvngs sęlom.
105. Gvnnlvd mer vm gaf
gvllnom stóli á
drycc ins dyra miaþar;
ill iþgiold
let ec hana eptir hafa
sins ins heila hvgar,
sins ins svara sęva.
106. Rata mvnn
letomc rvms vm fá
oc vm griot gnaga;
yfir oc vndir
stoðomc iotna vegir,
sva hętta ec hvfði til.
107. Vel keyptz litar
hefi ec vel notiþ,

---

vna R; *maaske bør ændres* vna i. — 6. gaman R, *med* a *og* n *yngede.*

vilstigr R, *d. e.* vilstigr, *via jvfr.* margan vilstig varð hann *Fms. VIII, 48 (Eg.).*

komi R. — 5. kóno R.

háli R. — 9. vętki, *saa ænRask og K.;* vętkis R *og M.*

Fimbvl fambi R *med stor* F *en Punctum, og i Overensstemmed begynde alle Udgg. her et*

betegner ikke, at et nyt Afsnit med dette Vers. — 1. ec *i* R *Mørgen ligeforan* sotta *af den ieer selv.*

105, 3. miaþar R, — 4. 5. ill iþgiold let ec | hana e. h. *K. M.*

106, 1. 2. Rata mvnn letomc | rvms vm fá *Udgg.* — 1. *Ogsaa i SnE. I, 220 kaldes Naveren* Rati *i* rW; Roði U *urigtig. Af* rata, *vandre om, eller jvfr. lat.* rodere, *skr.* rad, *fodere, findere?*

107, 1. litar, *saa* R *og Udgg. Alle Forklaringer af det almindelige Ord* litr *synes tvungne. Eg. forstaar* litar *som Sideform til* lutar, hlutar; *dette er uantageligt, men maaske tør vi ændre* lutar; *jvfr.* köllum vér þat skaldfífla lut *SnE. I, 222* W (r *urigtig* lit). *Petersen og Lüning ville ændre* liðar, *af* liðr, *Drik; men Ordet er vistnok neutr. gen., ligesom de tilsvarende Ord i Oldsaks. Oht., da det i Nomin. heder* lið (*SnE. I, 252. 546*).

fáss er froþom vant;
þviat Ódrerir
er nv vpp kominn
á alda vés iarþar.
108. Ifi er mer á,
at ec vęra en kominn
iotna gorðom or,
ef ec Gvnnladar ne nytac,
ennar goðo kono,
þeirrar er lavgdomc arm yfir.
109. Ens hindra dags
gengo hrimþvrsar
Hava ráþs at fregna
Hava havllo í;
at Bavlverci þeir spvrðo,
ef hann vęri meþ bvndom cominn
eþa hefdi hanom Svttvngr of sóit.
110. Bávgeiþ Oðinn
hygg ec at vnnit hafi;
hvat scal hans trygðom tva?
Svttvng svikinn
hann let svmbli fra
oc grǫtta Gvnnlavðo.

---

111. Mál er at þylia
þvlar stóli a
Vrþar brvnni at;
sa ec oc þagþac,
sa ec oc hvgðac,
hlydda ec a manna mál;
of rvnar heyrda ec dǫma,
ne vm rádom þavgðo
Hava havllo at,
Háva hollo i,
heyrda ec segia sva:

107, 4. Ódrerir R; *ogsaa i V. 140 skriver* R Oðreri. *I Codd. af SnE. skrives Navnet* Óðrerir *eller* Óðrærir, *én Gang i* r Óðreyrir (*I, 216*). *Jfr.* þióðreyrir *Hdv. 160 og maaske Mandsnavnet* Rerir (*Fas. I, 116 ff.*). *Stammeordet kan neppe være* hrœra. — 5. komi R. — 6. iarþar R *og Udgg.* alda vés iarþar *forklares i K.* „*populorum habitationis terrae o: mortalibus habitabiles*", *af Eg.* „*terrae numinis hominum*". *Jeg formoder* iaþar; alda vés jaðarr = Miðgarðr.

108, 2. komi R. — 4. nýtac R. — 5. kóno R.

109, 6. comi R. — 7. sóit, *saa ændret med Udgg.; i* R *er først skrevet* sótt, *men derpaa over den dobbelte* t *sat en* i, *altsaa* soitt.

110. *Er dette Vers, ligesom de foregaaende, lagt i Odins Mund? Jfr. i 105:* ill iþgiold let ec hana eptir hafa. *Finn Magnusen og Dietrich mene, at Verset er lagt i Jotnernes Mund. Simrock formoder, at dette Vers, ligesom ogsaa de to foregaaende, er et senere Tillæg fra kristen Tid.*

111. M *i* Mál *er i* R *lidt, dog ikke meget, større end de almindelige store Bogstaver ved Begyndelsen af et Vers; den er skreven med sort Blæk, som de andre Bogstaver. De Papirhskrr., som Rask følger, give det her begyndende Afsnit: V. 111—137 incl. Navnet* L fáfnismál. *Dette Afsnit maa tilliges V. 138—164 oprindelig have dannet eget Digt: V. 1—110 incl. ere i umiddelbart i Odins Mund; i det gende have vi derimod en egen klædning*: Loddfáfnir, *som er den Tal i V. 111, meddeler ved Urdsbrønden Ord, som ere udtalte til ham af Od Valhall. V. 111 danner Indledni ikke blot til V. 112—137, men ogsaa t 138—164; disse sidste Vers udtales ligel til Loddfáfnir af Odin i Valhall, he de sidste Linjer af V. 162 og V. vise. Herpaa tyde ogsaa Ordene:* rvnar heyrda ec dǫma, ne vm rá þavgðo *i V.* 111. — 2. stóli a; *saal og ikke* stóli at, *som Udgg. have, der, saavidt jeg kan se, været skre* R; *men den oprindelige Skrift er bleven utydelig, og over Linjen er nyere Haand skrevet* at. — 3. Vrþar *har været skrevet i* R; *men dett blevet noget utydeligt og i Margr derfor skrevet* Vrðar. — 7. of *med* o *og derforan Punctum i* R. *Udgg gynde her et nyt Vers.* — 7. M *denne og flgd. Linje indskyder M. Papirafskrr.* ok regindóma, | né um rá þögðu; *K. kun den sidste af disse to L*

112. Raðomc þer, Loddfafnir!
en þv ráð nemir,
nióta mvndo ef þv nemr,
þer mvno góð ef þv getr:
nótt þó risat,
rema á niósn ser
þa þv leitir þer innan vt staðar.

113. Raðomc þer, Loddfafnir!
en þv ráð nemir,
nióta mvndo ef þv nemr,
þer mvno góð ef þv getr:
fiolkvnnigri kono
scalatv i faðmi sofa,
sva at hon lyki þic lidom.

114. Hon sva gorir,
at þu gáir eigi
þings ne þioðans máls;
mat þv villat
ne mannzkiss gaman,
ferr þv sorgafvllr at sofa.

115. Raðomc þer, Loddfafnir!
en þv ráð nemir,
niota mvndo ef þv nemr,
þer mvno góð ef þv getr:
annars kono
teygðo þer aldregi
eyrarvno at.

116. Radomc þer, Loddfafnir!
en þv ráð nemir,
niota mvndo ef þv nemr,
þer mvno góð ef þu getr:
a fialli eþa firði
ef þic fara tídir,
fastv at virði vel.

117. Raðomc þer, Loddfafnir!
en þv ráð nemir,
nióta mvndo ef þv nemr,
þer mvno góð ef þv getr:
illan mann
lattv aldregi
oharpp at þer vita;
þviat af illom manne
for þv aldregi
giold ens góða hvgar.

118. Ofarla bíta
ec sa einom hal
orð illrar kono;
flaraþ tvnga
varþ hanom at fiorlagi
oc þeygi vm sanna svc.

112, 1. Loddfafnir R. *Navnet* Fáfnir *har længe* á, *hvilket maa sluttes af den nyere isl. Udtale og Skrivemaade* Fofnir; *jfr. Acc.* Faabni *i en Afskr. fra Midten af 17de Aarh. efter en Membran (Didr. s. S. 181).* — 2. en, *saa ændret med Rask efter V. 116;* at R *og K. M. Jfr. Fáfn. 20:* Reþ ec þer nv, Sigvrþr! | enn þv raþ nemir. — 3. némir R. — 4. *Denne Linje udelades af Rask og M.* — 5. þó risat R; *først er der skrevet* þvn sat, *men derpaa er af den gamle Skriver selv* n *underprikket og over Linjen skrevet* ri. — 7. vt staðar, *saa* R *og Rask M.;* vtstaðar *K. Eg. Lün. Jfr.* leita sér staðar *Vngl. s. Cap. 14; Ól. s. helga Cap. 145 (i Heimskr. Kbh. Udg. II, S. 228).*

113, 1-4. *Skrevne i* R: Radomc þer l. a. þ. r. n. n. *og derefter en Hage, som betegner, at der skal fortsættes i Lighed med 112.* — 6. scalatv, *saa* R; *først var skrevet* scaltv, *men* a *er af den gamle Skriver siden skreven til over Linjen og Hage sat nede i Linjen, hvor den skal indføies. — Efter dette Ord er først skrevet* fira þic, *men dette er af den gamle Skriver underprikket som urigtigt.*

114, 1. hon *med liden* h *og derforan Punctum i* R.

115, 1-4. Raðomc þ. l. R. — 5. kóno R.

116, 1-4. Radomc þer. l. f. ə. R.

117, 1-4. Rað. þ. R; *disse Linjer udelades her af M.* — 5. illar R, *med* a *og sammenslyngede.* — 7. *Rimord* oharpp *og* at, *eller* oharpp *og* vita, *saa at* v *udtales som Vokal?*

118, 1. 2. Ofarla bíta ec sa | einom hal *Rask.* — 2. *Efter* sa *er i* R *først skrevet* bita, *men siden er dette af den gamle Skriver selv underprikket.* — 3. kóno R. — 5. fiórlagi R. — 6. sáve R.

119. Raðomc þer, Loddfafnir!
en þv ráð nemir,
nióta mvndo ef þv nemr,
þer mvno góð ef þv getr:
ueitztv eí þv vin át
þannz þv vel trvír,
farþv at finna opt;
þviat hrísi vegs
oc hávo grasi
vegr er vętki treyþr.

120. Raðomc þer, Loddfafnir,
en þv ráð nemir,
nióta mvndo ef þv nemr,
þer mvno góð ef þv getr:
goðan mann teygðo þer
at gamanrvnom
oc nem licnargaldr, meþan þv lifir.

121. Radomc þer, Loddfafnir!
en þv ráð nemir,
nióta mvndo ef þv nemr,
þer mvno góð ef þv getr:
vin þinom
ver þv aldregi
fyrri at flavmslitom;
sorg etr hiarta,
ef þv segia ne náir
einhveriom allan hvg.

122. Radomc þer, Loddfafnir!
en þv ráð nemir,
nióta mvndo ef þv nemr,
þer mvno góð ef þv getr:
orþom scipta
þv scalt aldregi
viþ osvinna apa;

123. Þviat af illom manne
mvndo aldregi
goþs lavn vm geta;
enn goðr maþr
mvn þic gorva mega
licnfastan at lofi.

124. Sifiom er þa blandat,
hverr er segia rętr
einom allan hvg;
alt er betra
en se brigðom at vera,
era sa uinr aðrom er vilt eit segir.

125. Radomc þer, Loddfafnir!
en þv ráð nemir,
nióta mvndo ef þv nemr,
þer mvno góð ef þv getr:
þrimr orðom senna
scalatv þer viþ verra mann;
opt inn betri bilar
þa er inn verri vegr.

126. Radomc þer, Loddfafnir!
en þv ráð nemir,
nióta mvndo ef þv nemr,
þer mvno góð ef þv getr:
scósmíþr þv verir
ne sceptismiþr,

119, 1-4. Raðomc þer. R. *Saaledes betegnes disse Linjer i* R *ogsaa i V. 120. 128. 131. 132. 135;* Radomc þer. *i V. 121. 122. 125. 126. 127. 129. 130;* Rað. þer. *i V. 134;* Raþomc þer. *i V. 137. Disse Linjer udelades i V. 119 af M.* — 5-7. *Variant til V. 44.* — 8. vegs R, *d. e.* vex. — 10. treyþr R, *d. e.* trøþr (*Gísl. Um frump. 130*), treðr; ey *er her Betegnelse for* i - *Omlyd af* o.

120, 5. 6. *Maaske at dele:* goðan mann | teygðo þer at g. *K. M. dele:* goðan mann teygðo | þer at g.

121, 1-4. *Disse Linjer udelades af M.* — 7. flavmslitom *skrevet som ét Ord med M.;* flávm slitð R. *Af* flaumr *i Bet. Overilelse; jvfr.* flaums fellidómr, *Magn. s. g. Cap. 19, V. 9 i Heimskr. Efter Pfeiffer af* flaumr, *Glæde.* fláum slitum *Rask K., af Adj.* flár.

123, 1. þviat *med liden* þ *og derfor en Punctum i* R.

124, 2. hverr *skrevet* hver *i* R. — 6. *Maaske med K. at skrive som to Linjer. Rask udelader* aðrom.

125, 5. 6. *Rimordene ere vel* þrimr *og* þer. *Man skulde vente:* viþ þer verra mann. — 6. scal,tv R.

126, 1-4. *Disse Linjer udelades af M.* — 5. verir R; *Rask ændrer unødvendig* verir-a.

nema þv sialfom þer ser;
scór er scapaþr illa
eþa scapt se rangt,
þa er þer bǫls beðit.
127. Radomc þer, Loddfafnir!
en þv ráð nemir,
nióta mvndo ef þv nemr,
þer mvno góð ef þv getr:
hvars þv bǫl kant,
qveþþv þer bǫlvi at
oc gefat þinom fiandom friþ.
128. Raðomc þer, Loddfafnir!
en þv ráð nemir,
nióta mvndo ef þv nemr,
þer mvno góð ef þv getr:
illo feginn
verþv aldregi,
en lát þer at goðo getið.
129. Radomc þer, Loddfafnir!
en þv ráð nemir,
nióta mvndo ef þv nemr,
þer mvno góð ef þv getr:
upp líta
scalattv i orrosto
-gialti glikir
verþa gvmna synir -,
síþr þitt vm heilli halir.
130. Radomc þer, Loddfafnir!
en þv ráð nemir,
nióta mvndo ef þv nemr,
þer mvno góð ef þv getr:
ef þv vilt þer goda kono
qveþia at gamanrvnom
oc fa fǫgnvð af,
fǫgro scaldv heita
oc lata fast vera;
leiþiz mange gott ef getr.
131. Raðomc þer, Loddfafnir!
en þv ráð nemir,
nióta mvndo ef þv nemr,
þer mvno góð ef þv getr:
varan bid ec þic vera
oc eigi ofvaran,
ver þv viþ ǫl varastr
oc viþ annars kono
oc viþ þat iþ þriðia,
at þiofar ne leiki.
132. Raðomc þer, Loddfafnir!
en þv ráð nemir,
nióta mvndo ef þv nemr,
þer mvno góð ef þv getr:
at háði ne hlátre
hafðv aldregi
gest ne ganganda.
133. Opt vito ogǫrla
þeir er sitia inni fyr,

126, 8. *Bør et* er *tilføies foran* scór?

127, 6. qveþþv *i* R *skrevet* q̄þv, *d. e.* qveþv. — þer *K. M. Læsemaaden er noget usikker i* R, *der har* þ *med et Forkortningstegn efter, dog snarere* þer *end* þat.

129, 5. 6. upp líta scalattv | i o. *Rask K.; M. skriver disse Ord som én Linje.* — 6. i *tilskrevet over Linjen og Hage sat neds i Linjen, hvor det skal indføies,* i R. — 9. síþr *skrevet i* R síþ̄, *der ogsaa kan opløses* síþan. — 9. þitt, *saa* R *og Udgg.; Finn Magnusen formoder* þic, *hvilket vilde være simplere.*

130, 1-4. *Disse Linjer udelades af M.* — 5. Ef *med stor* E *i* R. — kóno R. — 10. mange, *saa* R. *Skriveren har først skrevet* margr, *men har derpaa selv underprikket den første* r *og skrevet* n *over, samt rettet den anden* r *til* e. *Her, som ellers, af* maðr, *neppe af* man.

131, 1-4. *Disse Linjer udelades af M.* — 6. of váran R. — 10. at þiofar R *og K. M.;* at þic þiófar *Rask. Dette er maaske det rette;* þic *kunde let bortfalde foran* þiofar.

132, 1-4. *Disse Linjer udelades af M.*

133, 1. Opt *med stor* O *og derforan Punktum i* R. *Rask gjør hele dette Vers til ét med det frgd. K. M. henføre L. 1. 2. 3 til frgd. Vers og begynde derpaa et nyt Vers med fjgd. Linjer, som de indskyde efter enkelte Papirafskrr.:*

Löstu [*Afskrr. og K.* Lesti] ok kosti
bera ljóða synir
blandna brjóstum í;

derpaa lade de følge L. 4—6 (erat — duge).

hvers þeir 'ro kyns er koma;
erat maþr sva goþr,
at galli ne fylgi,
ne sva illr, at einvge dvge.

134. Raðomc þer, Loddfafnir!
en þv ráð nemir,
nióta mvndo ef þv nemr,
þer mvno góð ef þv getr:
at három þvl
hlęþv aldregi,
opt er gott þat er gamlir qveþa;
opt or scavrpom belg
scilin orð coma,
þeim er hangir meþ hám
oc skollir meþ scrám
oc váfir meþ vilmogom.

135. Raðomc þer, Loddfafnir!
en þv ráð nemir
nióta mvndo ef þv nemr,
þer mvno góð ef þv getr:
gest þv ne geyia
ne a grind hrǫkir,
get þv váloþom vel.

136. Ramt er þat tre
er riþa scal
avllom at vpploki;
bávg þv gef,
eþa þat biðia mvn þer
lęs hvers a liðo.

137. Raþomc þer, Loddfafnir!
en þv ráð nemir,
nióta mvndo ef þv nemr,
þer mvno góð ef þv getr:
hvars þv avl dreckir,
kios þv þer iarðar megin,
þviat iorð tecr við avlþri,
enn eldr vid sóttom,
eik viþ abbindi,
ax við fiolkyngi,
havll viþ hýrogi,
heiptom scal mána qveþia,
beiti viþ bitsóttom
enn viþ bavlvi rýnar,
fold scal viþ floði taca.

---

138. Vęit ec at ec hecc
vindga meiði a
nętr allar nio,
geiri vndaþr
oc gefinn Oðni,

134, 1-4. *Disse Linjer udelades af M.* — 10. hám, *saa* R *og Rask; efter Eg. af* há, *Skind.* ham *K. M.* — 12. vilmógom R.

135, 6. hrǫkir R *d. e.* hrekir. — 7. váloþom R. — 7. *Efter denne Linje optager K. af Papirafskrr.:* þeir munu líkn þér lesa.

136, 5. mvn R. — 6. hverS R.

137, 4. *Istedenfor denne Linje har K. efter Papirafskrr. følgende Linjer:* þér skulu nýt ef nemr, | góð ef þú getr, | þörf, sem þú þiggr, | holl ef þú hefir vel, *og begynder et nyt Vers med* Hvars. — 5. ávl R. — 5. dreckir, *saa* R, *ikke* dreckr, *som Udgg. have;* ir *er her, som almindelig, betegnet ved en Krølle, der efter Konsonanten* k *ikke i dette* | *Haandskrift kan betegne blot* r. *Jeg har ikke vovet at ændre denne Form, ti Konjunctiv i en Sætning, der begynder med et ubestemt Relativ, findes ogsaa i Sigrdr. V. 35:*

þat ræð ek þér it tíunda,
at þú trúir aldregi
várum vargdropa,
hvers þú ert bróður bani
eða hafir þú feldan föður;

hvilket Sted rigtignok kun er bevaret i senere Papirafskrifter. Jfr. ogsaa Hdv. 126, 8. 9; *Hdv.* 163, 8. 9; ef *med Konj. og Ind.*

138, 1. Vęit *er i* R *skrevet med meget større Begyndelsesbogstav end almindelig, dog med sort Blæk, og begynder en ny Linje, uagtet den frgd. ikke er beskreven fuldt ud Skriveren af* R *har altsaa villet betegne at her et nyt Afsnit begynder. Papirafskrr. give dette Afsnit Overskriften* Rúnatalsþáttr Óðins *saa og Rask K., eller* Rúnaþáttr Óðins *eller* Rúnacapitula. — 2. *Munch* (*Det norske Folks Historie I, 211 og Nordmændenes ældste Guda-*

sialfr sialfom mer,
a þeim meiþi,
er mangi veit,
hvers hann af rótom renn.
139. Við hleifi mic seldo
ne viþ hornigi,
nysta ec niþr,
nam ec vp rvnar,
opandi nam,
fell ec aptr þaðan.
140. Fimbvllióð nío
nam ec af enom fregia syni
Bavlþorns Bestlo favdvr;
oc ec dryc of gat
ens dyra miaðar
vsinn Oðreri.
141. Þa nam ec frovaz
oc froþr vera
oc vaxa oc vel hafaz;
orð mer af orði
orz leitaði,
verc mer af verki
vercs leitaþi.
142. Rvnar mvnt þv finna
oc raðna stafi,
mioc stóra stafi,
mioc stinna stafi,
er fáþi fimbvlþvlr
oc gorðo ginnregin
oc reist hroptr rvgna.
143. Oþinn meþ asom,
enn fyr alfom Dainn,
Dvalinn oc dvergom fyr,
Asvidr
iotnom fyr,
ec reist sialfr svmar.
144. Veiztv hve rista scal?
veiztv hve raþa scal?
veiztv hve fá scal?
veiztv hve freista scal?
veiztv hve bidia scal?
veiztv hve blóta scal?
veiztv hve senda scal?
veiztv hve soa scal?
145. Betra er obeþit
enn se ofblotiþ,

---

og Helte-Sagn, S. 10) vil heller læse Vindga meiði (= Vinga meiði). *Men sammenlign* vindga meiði, *det vindige Træ, med Hamð. 17:* vargtre vindcalld, *de vildkolde Galger* (= *oldsaks.* waragtreo). — 6. sialfr *er skrevet til over Linjen i* R *og Hage sat mellem* Oðni *og* sialfom, *hvor det skal indføies.*

139, 2. hórni | gi R. — 6. fell, *saa* R, *ikke* föll. — 6. þaðan, *saa ændret;* þatan R. *Saaledes skrives Ordet ogsaa f. Eks. en Gang i cod. A. M. 623 (Gisl. Um frump. isl. t., S. 92); i cod. A. M. 655 en Gang* þatþan (*Gisl. S. 93*).

140, 3. Bavlþorns, *saa ændret med K. og Pfeiffer efter Codd. af SnE. (I, 46);* Bavlþórs R *og M.* — 3. Bestlo R. *I SnE. I, 46 skrives Navnet* Bestla *i* W, Besla *i* r, Beyzla *i* U; *i SnE. I, 244* Bestla *i* rW, Besla *i 757*, Bezla *i* U. *Efter dette Ord er i* R *først skrevet* syn, *men dette er udraderet som urigtigt.*

141, 4. 5. *Thaasen (Nord. Univ. Tidskr. II, 4, S. 113) mener, at Bogstavrimet viser, at disse Linjer tilhøre en Tid, da man endnu sagde* vorð. *Men dette er ikke nødvendigt; den samme Vokal kan være Rimstav i begge Linjer. Jvfr. f. Eks. Helg. Hjörv. V. 15:*

Atli ec heiti;
atall scal ec þer vera.

142, 2. raðna, *saa* R *og Udgg.*; *vel ikke* roðna? *jvfr. Guðr. II, 22.*

143, 2. 3. alfð dvalins dains, *oc* dvergð fyr R; *ved Tegnene over Linjen betegnes, at* dains *skal sættes foran* dvalins. *Rask udelader* oc. — 4. 5. Asvidr | iotnom fyr *ordnet som to Linjer efter Dietrich (Haupt zeitschr. f. deutsch. alt. III, 111); Udgg. skrive disse Ord som én Linje.* — 4. asvidr R; *Rask ændrer med Papirafskrr.* Alsviðr, *hvilket synes at være et mer betegnende Navn; jvfr.* inn alsvinna iotvn, *Vafþr. 1 o. fl. St., og Jotunnavnet* Fjölsviðr *i Fjölsvinnsmál.* — 5. iotnom *skrevet* iotvnð *i* R.

ęy ser *til* gildis giof;
betra er osennt
enn se ofsóit.
Sva Þvndr vm reist
fyr þioþa ræc,
þar hann vp vm reis
er hann aptr of kom.
146. Lioþ ec þav kann,
er kannat þioðans kona
oc mannzcis mægr;
hialp heitir eitt,
enn þat þer hialpa mvn
viþ sæcom oc sorgom
oc svtom gorvollom.
147. Þat kann ec annat,
er þvrfo yta synir
þeir er vilia lęcnar liva:
. . . . .
. . . . . .
. . . . . .
148. Þat kann ec þriþia,
ef mer verþr þærf micil
haptz viþ mina heiptmægo:
eggiar ec deyfi
minna andscota,
bitaþ þeim vapn ne veler.
149. Þat kann ec et fiorþa,
ef mer fyrðar bera
bænd at boglimom:
sva ec gel,
at ec ganga ma,
sprettr mer af fótom fiotvrr,
en af hændom hapt.
150. Þat kann ec it fimta,
ef ec se, af fári scotinn
fleín i fólci vaða:
flygra hann sva stint,
at ec stæðvigac,
ef ec hann siónom of sec.
151. Þat kann ec et setta,
ef mic sęrir þegn
a rótom rás viðar,
oc þann hal
er mic heipta qveþr,
þann eta mein heldr enn mic.
152. Þat kann ec it siaunda,
ef ec se † havan loga
sal vm sessmægom:
brennrat sva breit,
at ec hanom biargigac,
þann kann ec galdr at gala.
153. Þat kann ec iþ átta,
er ællom er
nytsamlict at nema:
hvars hatr vex
meþ hildings sonom,
þat ma ec bǫta brátt.
154. Þat kann ec iþ níunda,

145, 6. reist, *saa* R *og Udgg.; Petersen* (*Nord. Myth. S. 214*) *foreslaar* reis, *men neppe med Grund.*

146, 2. kóna R. — 3. maxz,is R.

147, 1. annat *skrevet* II. *i* R. — *Ligesaa er i alle de følgende Vers* (*148-163*) *Ordenstallet i* R *betegnet ved det latinske Taltegn.* — 3. *Herefter antyder* R *ingen Lacune.*

148, 1. III. R; þriþia *K. M.;* it þriþia *Rask Pfeiffer.* — 5. axdscóta R. — 6. veler *er Flertal af* vél, *ikke af* völr. *Jfr.* beita e-n vélum. *Flertalsformen* vélit *forekommer ogsaa ellers, f. Eks. Barl. S. 137.*

149. *Jfr. Gróg. V. 10.* — 3. boglimom, *saa Eg., af* bogi; bóg limom R; bóglimom *Udgg., af* bógr.

151, 3. rás R, *en ved Stavrimet sikret Form for* hrás. *Jfr. Skírn. V. 32.*

152, 2. *Det synes underligt, at Rimvægten her hviler paa* se, *hvorved man bliver nødt til at udtale* sē hávan lōga, *saa at* havan *bliver tonløst; man skulde tro, at* se *maatte være tonløst og høre til Maalfyllingen her, som i* 150, 2. 155, 2. 157, 2. *Jeg formoder derfor, at der her stikker en Feil. Er* havan *en Forvanskning af* sofandom? — 3. seS margom R *i to Ord.*

153, 5. sónom R.

ef mic nægþr vm stendr
at biarga fari míno a floti:
vind ec kyrri
vagi á
oc svefic allan sę.

155. Þat kann ec iþ tíunda,
ef ec se tvnriþor
leica lopti a:
ec sva vinc,
at þęr villar fara
sinna heim hama,
sinna heim hvga.

156. Þat kann ec iþ ellipta,
ef ec scal til orrosto
leiþa langvini:
vndir randir ec gel,
enn þeir meþ ríki fara
heilir hildar til,
heilir hildi fra,
coma þeir heilir hvaþan.

157. Þat kann ec iþ tolpta,
ef ec se a tre vppi
vafa virgilná:
sva ec rist
oc i rúnom fác,
at sa gengr gvmi
oc męlir viþ mic.

158. Þat kann ec iþ þrettánda,
ef ec scal þegn vngan
verpa vatni á:
mvnaþ hann falla,
þótt hann i folc komi,
hnígra sa halr fyr hiorom.

159. Þat kann ec iþ fiugrtánda,
ef ec scal fyrða liþi
telia tiva fyr:
asa oc alfa
ec kann allra skil,
fár kann osnotr sva.

160. Þat kann ec iþ fimtánda,
er gól þioðreyrir
dvergr fyr Dellings dvrom;
afl gol hann asom,
enn alfom frama,
hyggio Hroptaty.

161. Þat kann ec iþ sextánda,
ef ec vil ins svinna mans
hafa ged alt oc gaman:
hvgi ec hverfi
huítarmri kono
oc sny ec hennar vllom sèfa.

162. Þat kann ec iþ siautiánda,
at mic mvn seint firraz
eþ manvnga man.
Lioþa þessa
mvn þv Loddfafnir!
lengi vanr vera,
þo se þer goð ef þv getr,
nyt ef þv nemr,
þarf ef þv þiggr.

154, 3. fári R. — 6. svefic R, *d. e.* svæfic *af* svæfa; *ikke af* svefja.

155, 5. þęr villar, *saa ændret med Pfeiffer;* þeir villir R *og Rask K. M. Haandskriftets Læsemaade forsvarer K. ved at forstaa* tvnriþor *om mandlige Væsener* (*saaledes som Hunkjønsordene* mannfýla, vábeyða *o. fl. bruges*). — 6. heim hama, *saa Rask Eg. Pfeiffer som to Ord;* heim háma R. heimhama *K. M.* — 7. heim hvga R *og Rask Eg. Pfeiffer;* heimhuga *K. M.*

156, 5. fára R.

157, 3. virgil ná R *i to Ord; saaledes ogsaa Rask.*

158, 5. kómi R. — 6. hiórom R.

159, 1. fiugrtánda, *saa og M.* — *Rask og K. gjengive Taltegnet* XIIII. *ved* fjórtánda. — 6. *Rimordene ere* osnotr *og* sva.

160, 2. þioð reyrir R. *Er dette Navn rigtigt? I L. 1 maa nu* þat *være Rimord, men dette er mistænkeligt, ti i alle de frgd. Vers* 147—159 *er Talordet Rimord; man skulde derfor istedenfor* þioðreyrir *vente et Navn, som begyndte med* F.

162, 4. lioþa *med liden* l *og derforan Punctum* R.

163. Þat kann ec iþ átiánda,
er ec æva kennig
mey ne mannz kono,
— alt er betra
er einn vm kann,
þat fylgir lioða locom, —
nema þeirri einni,
er mic armi verr
eþa min systir se.

164. Nv ero Hava mál qveðin
Háva hallo i
alþarf yta sonom,
oþarf iotna sonom;
heill sa er qvað!
heill sa er kann!
nióti sa er nam!
heilir þeirs hlyddo!

163, 3. kóno R. — 4. 5. 6. *Hazelius (Inledn. till Hdv., S. 14) anser dessa Linjer for senare Tillæg.*

164, 4. iotna R. *Skrivoren har først skrevet* yta, *men derpaa understreget dette og skrevet det rette i Margen.*

VAFÞRÚÐNISMAL.

Oþinn qvaþ:
„Raþ þv mer nv, Frigg!
ic fara tíðir
a Vafðrvdnis;
i micla
c mer a fornom staſom
nn inn alsvinna iotvn.“
Frigg qvaþ:
„Heima letia
nda Heriafaſðr
m goða;
ngi iotvn
ða iafnramman
afðrvðni vera.“
Oþinn qvaþ:
„Fiolþ ec fór,
freistaða,
c reynda regin;
l ec vita,
afðrvþnis
ni se.“
Frigg qvaþ:
„Heill þv farir!
heill þv aptr komir!
heil þv a sinnom sér!
ǫþi þer dvgi,
hvars þv scalt, Aldafaſþr,
orðom męla iotvn!“

5. For þa Oðinn
at freista orþspeci
þess ins alsvinna iotvns;
at haſllo hann com,
oc atti † Íms faðir,
inn gecc Yggr þegar.

Oþinn qvaþ:
6. „Heill þv nv, Vafðrvðnir!
nv em ec i haſll kominn
a þic sialfan sia;
hitt vil ec fyrst vita,
ef þv froþr ser
eþa alsviþr iotvnn.“

Vafþrvðnir qvaþ:
7. „Hvat er þat manna,
er i mínom sal
verpomc orði á?
vt þv ne comir

Digt er fuldstændig bevaret i R; *i* [illegible] *dvgir i 20, 2. — V. 18. 30, L. 4— 5. 37. 41. 45. 47. 51 anføres i SnE.* [illegible]*rift* vafþrvðnis mal *i* R *med rødt Ved V. 1—20 incl. ere Overs., der angive, hvem der taler* qvaþ, Frigg qvaþ *og* Vafþrvðnir [illegible]*latte af mig; de mangle nu i* R. afn ramman R, a *og* n *omstyngede.* 3. *I Lighed med* 44, 2. 3. *skulde vee* freistaðac *og* vm reynda.

kómir R. — 5. scalt, Aldafaſþr! *ret;* scalt or alda faſþr R. *Jeg t or er at forklare saaledes, at* m *efter* scalt *begyndte paa at skrive* orðom, *men, da han havde skrevet* or, *huskede, at der først skulde staa* alda faſþr; *det urigtige* or *glemte han dog at underprikke. Udgg. forstaa* or *som* „noster“, *og Guðm. Magn. ændrer derfor* orr, *M.* órr. *Men dette Ord er til Skade baade for Udtryk og Metrum.*

5, 3. inS R. — iótvns R. — 5. oc R, *ikke* er, *som Udgg. have. Jfr. f. Eks. Skírn. V. 3, L. 3 og Völund. pros. Indl.:* fvndo þeir a vaastrondo konor þriár, oc spvnno lín. — 5. íms R. *Dette Navn maa være forvansket, da Stavrim mangler, ti i L. 4 kan ikke* at *være Rimord;* Hrimnis??

6, 2. komi R.

orom hø*ll*om ofra,
nema þv inn snotrari ser.“

Oþinn qvaþ:

8. „Gagnraþr ec heiti,
nv emc af gongo kominn
þyrstr til þinna sala,
laðar þvrfi
— hefi ec lengi farit —
oc þinna andfanga, iotvnn!“

Vafþrvðnir qvaþ:

9. „Hvi þv þa, Gagnraþr,
męliz af gólfi fyr?
farþv i sess i sal!
þa scal freista,
hvarr fleira viti,
gestr eþa inn gamli þvlr.“

Oþinn qvaþ:

10. „Oø*r*þigr maþr,
er til ø*r*þigs kǫmr,
męli þarft eþa þegi;
ofrmęlgi micil
hygg ec at illa geti
hveim er viþ kaldrifiadan kǫmr.“

Vafþrvðnir qvaþ:

11. „Segþv mer, Gagnraþr,
allz þv a gólfi vill
þins vm freista frama:
hve sa hestr heitir,
er hverian dregr
dag of drottmøgo?“

Oþinn qvaþ:

12. „Scinfaxi heitir,
er inn scíra dregr
dag vm drottmøgo;
hesta beztr
þyccir hann meþ Hreiðgotom,
ęy lysir møn af mari.“

Vafþrvðnir qvaþ:

13. „Segdv þat, Gagnraþr,
allz þv a gólfi vill
þins vm freista frama:
hve sa iór heitir,
er ø*r*stan dregr
nott of nyt regin?“

Oþinn qvaþ:

14. „Hrímfaxi heitir,

7, 5. orom **R**, *har lang Vokal i første Stavelse; jvfr. Gísl. Um frump. ísl. t., S. 201; Oldnord. Forml. § 118, 13). SnE. I, 502 danner óra Helrim med* stórum. — 5. ofra **R**, = áfrá?

8, 1. Gagnraþr **R** *her og ellers. Navnet bør, som jeg tror, forklares: „Den som raader for Seier“; jvfr.* ráða gagni, *s. Ól. k. e. helga, Chria 1853, Cap. 24, V. 1. Rask forklarer:* „getspakr at gagni“; *Andre: „Den, som giver gavnlige Raad“. Derimod staar blandt Óðins heiti i* **A** *(SnE. II, 472) og* **757** *(SnE. II, 555)* Gangráðr, *hvilket Rask og Bergm. optage i Vafþr. — 5. Interpunctionen efter Bergm.; M. sætter intet Tegn efter* þvrfi *og Komma efter* farit.

10. *Weinhold (Altnord. Leben, S. 346) mener, at dette Vers ikke hører hjemme her, men at der her har staat et andet Vers, hvis Indhold rimelig har stemt overens med Þrymskv. V. 10. Men det er neppe nødvendigt at antage dette; Lüning: „Odin antwortet mit der bescheidenheit eines armen wanderers; der wirth soll erst erproben, ob der gast etwas tüchtiges* (þarft) *vorzubringen vermag.“ Jvfr. ogsaa Bergmann Poëm. Isl., S. 252.* — 4. micil **R**.

11, 6. of, *saa ændret med Rask M.; oc* **R**.

12. *Jfr. det prosaiske Stykke i SnE. I, 56.* — 5. Hreiðgotom, *saa ændret for Stavrimets Skyld efter Formodning af R. Keyser og af K. Müllenhoff (Haupt zeitschr. f. deutsch. alt. XII, 260); jvfr. oldeng.* Hréðgotum, Hræda here *og oldn.* Hreiðarr, Hreiðmarr. *Se og Munch i Norskt Maanedskr. III, 271f.* — reiðgotom **R**. hesta beztr þyccir | hann meþ Reiðgotom *Rask M.;* reiðgotum *(Hesta)* **M**. — 6. lysir mán **R**.

13, 2. 3. *Disse Linjer ikke skrevne i* **R**, *der dog efter* gagnraþr *har en Haage, som betegner „etc.“* — 6. of, *saa ændret med Rask M.; oc* **R**.

14. *Jfr. det prosaiske Stykke i SnE. I, 56.*

ia dregr
nyt regin;
a fellir hann
hvern,
ǫmr dvgg vm dala."
Vafþrvðnir qvaþ:
„Segðv þat, Gagnraþr,
a gólfi vill
i freista frama:
á heitir,
r meþ iotna sonom
c meþ goðom?"
Oþinn qvaþ:
„Ifing heitir á,
r meþ iotna sonom
c meþ goðom;
ına
l vm aldrdaga,
iss a á."
Vafþrvðnir qvaþ:
„Segðv þat, Gagnraþr,
a gólfi vill
i freista frama:
vallr heitir,
az vigi at
c in svaso goð?"

Oþinn qvaþ:
18. „Vigriþr heitir vallr,
er finnaz vigi at
Svrtr oc in svaso goð;
hvndraþ rasta
hann er a hverian veg,
sa er þeim vollr vitaþr."
Vafþrvðnir qvaþ:
19. „Froþr ertv nv gestr,
far þv a becc iotvns
oc melomc i sessi saman!
hæfði veðia
við scolom hællo i,
gestr! vm geðspeki."

Capitvlvm.

Oþinn qvaþ:
20. „Segðv þat iþ eina,
ef þitt ǫþi dvgir
oc þv, Vafþrvðnir, vitir:
hvaþan iorð vm com
eþa vpphiminn
fyrst? inn froþi iotvnn!"
Vafþrvðnir qvaþ:
21. „Ór Ymis holdi

. of, *saa ændret; oc* R. — rópa R. *At* mél *har lang Vokal,* mjel *og dansk:* Mile. *Dette med Grimms Sammenligning med* idl, *Bidsel* (*Andr. u. Elene, S.*

8. *Ikke skrevne i* R, *der efter* s *Hage, som betegner „etc." —* r á *er i* R *sat en krum Hage, skraa opad fra venstre til høire. Ieoren her kanske villet betegne* m *af* á, *der i andre gamle Hskrr.* ld. a. *ved en Sammenslyngning af*

iotna, *saa* R; *først er skrevet* n *dette er af den gamle Skriver uprikket som urigtigt og over r skrevet* io *og i Margen* iotna. pia renna hon scal | vm a. *Udgg.* r daga R *i to Ord, saa og Rask.*

17, 2. 3. *Af disse Linjer er i* R *kun skrevet* a. (*d. e.* alls), *men derefter staar en Hage, som betegner „etc."*

18. *Dette Vers anføres ogsaa i SnE. I, 198 i* rW, *uden at det Digt, hvoraf det er taget, nævnes. Ogsaa findes en prosaisk Gjengivelse deraf SnE. I, 188. 190, hvor* U *urigtig skriver* Vigriþinn *for* Vigriþr, *som* rW *have.* — 4. hvnðraþ R.

Overskriften capitvlvm *med rødligt Blæk i* R, *nu næsten udslidt. Der staar ikke:* gátur Vafþrúðnis.

20, 1. *I* Segðv R *er* S'*en større end de almindelige store Begyndelsesbogstaver.* — 2. ǫþi R; æði A, *hvis Tekst af Digtet begynder med dette Ord.* — 3. oc R; æ. A, *d. e.* æða. — 5. vp himi R; vpp himins A. — 6. iv R; hins A.

21. *Fra og med dette Vers til Enden*

var iorð vm sco⁊pvð,
en or beinom biorg,
himinn or hæsi
ins hrimkalda iotvns,
enn or sveita sior."

Oþinn qvaþ:

22. „Segðv þat annat,
ef þitt eþi dvgir
oc þv, Vafþrvðnir, vitir:
hvaðan máni vm kom,
sa er ferr menn yfir,
eþa sol iþ sama?"

Vafþrvðnir qvaþ:

23. „Mvndilfœri heitir,
hann er Mána faþir
oc sva Solar iþ sama:
himin hverfa
þa⁊ scolo hverian dag
a⁊ldom at ártali."

Oþinn qvaþ:

24. „Segðv þat iþ þriþia,
a/lz þic svinnan qveþa,
oc þv, Vafþrvðnir, vitir:
hvaðan dagr vm com,
sa er ferr drot yfir,
eþa nott meþ niðom?"

Vafþrvðnir qvaþ:

25. „Dellingr heitir,
hann er Dags faþir,
enn Nott var Nærvi borin;
ny oc niþ
scopo nyt regin
a⁊ldom at artali."

Oþinn qvaþ:

26. „Segðv þat iþ fiorþa,
all: þic froþan qveþa,
oc þv, Vafþrvðnir, vitir:
hvaðan vetr vm com
eþa varmt svmar
fyrst meþ froþ regin?"

Vafþrvðnir qvaþ:

27. „Vindsvalr heitir,

---

er i R og A den Talende Norn angivet i Margen ved Bogstaverne V. q. eller O. q.; dog er ved enkelte Vers én Bogstav eller begge bortskaarne ved Indbindingen.

21. *Jfr. Grimn. V. 40.* — 4. him R A — 5. iotvns R.

22. 1. annat skrevet -11- i RA. *Lignende er i de følgende Vers i Codex Sparemani Overensstemmelse betegnet ved det latinske Tallegn i* R A. — 2. 3. e. þ ę d. ec þ i R, *og derefter en Hage, som betegner „etc."*; e. þ e. d A. — 4. vm R; ec A. — 5. sa er A; sva at R *Jfr 24. 5 og 36. 5* — 6. iþ R, hit A *Saa ø almindelig ellers i* A

23. *Jfr. Prosastykket i SnE I, 86.* — 1. Mvndil. fœri R; Mvndilfœri A; i *SnE I, 86* Mvndilfœri r (*Tegnet Afkortn.*), Mundilfœri W, Mundilferi U; i *SnE I. 330* Mundilferi r, Mundilfari W 737, Mundilfeti U; i *Fiat I. 24* Mundilfari *Samme Tvetydighed findes ved Ord i Norsk* Svalðilfœri r (*SnE I. 130*), Svaðilfari W, Svaðilferi U. — 6. ar tali R, aldatal A.

24. 3 *Denne Linje er i R her skrevet* [illegible] *og þ. v. v.; ved alle de følgende Vers er Linjen slet ikke skreven, kun V. 36 begynder i R saaledes:* Segðv þat iþ *IX.* a þ. s. q. e. hvadan, *o. s. v. Dette e. skal kanske snarere læses til, end eða; og mulig er ef det rette i V. 24. 26. 28. 30. 32. 34. 36; Skriveren kunde i V. 24 urigtig have gjentaget oc fra V. 20. 22.* A *har* 24. 3 *saaledes.* æ. þv vaſþrvðnir vitir, *hvor m. af Skriveren rigtignok er ment som æða; ved alle følgende Vers er Linjen slet ikke skreven.* — 5. sa er R; sa ær A. — 5. drott A, drot R.

25. *Jfr. det prosaiske Stykke i SnE. I, 84* — 1 Dellingr, *saa* R A r W; *kun* U *har urigtig* Doglingr. *Navnet kommer ikke af* dagr, *men af et Adj.* dallr = *ødelæg.* dell (*superbus, elatus*), *hvoraf* Dalla. Heimdallr. Mardöll. — 3. nott A; not R. — 3. nærvi R; norvi A. *I SnE. I. 84 synes Navnet i Nomin.* Norvi eða Narfi, U Nori. *Jfr. Ale. V. 29, L. 5.* — 6 artal: R A.

26. 2. 3. a þ. f. R A, *og derefter i* R *en Hage, som betegner „etc."* — 6. meþ R; vm A.

hann er Vetrar faþir,
enn Svasvþr Svmars;
. . . . . .
. . . . . .
. . . . . ."

Oþinn qvaþ:

28. „Segdv þat iþ *fimta*,
allz þic froþan qveþa,
oc þv, Vafþrvðnir, vitir:
hverr † asa ellztr
eþa Ymis niðia
yrþi i ardaga?"

Vafþrvðnir qvaþ:

29. „Orófi vetra,
aþr verri iorþ vm scopvþ,
þa var Bergelmir borinn;
Þrvdgelmir
var þess faðir,
enn Avrgelmir afi."

Oþinn qvaþ:

30. „Segðv þat it *setta*,
allz þic svinnan qveþa,
oc þv, Vafþrvðnir, vitir:
hvaþan Avrgelmir com

---

27. *Jfr.* ***Prosastykket i SnE. I, 82.*** — 3. Svasvþr *har lang Vokal i første Stavelse.* — svmarS R. — *Hverken* R *eller* A *antyde herefter nogen Lacune. Flere Papirsfskrr. og alle Udgg. indskyde:*

ár of bæði þau
skulu ey fara,
unz rjúfask regin.

Jeg formoder, at vi have en prosaisk Gjengivelse af de tabte Verslinjer i følgende Ord i SnE.: ... Vindsvalr, hann er Vásaðar son, ok váru þeir áttungar grimmir ok svalbrjóstaðir, ok hefir Vetr þeirra skaplyndi. *Verslinjerne kunne kanske have havt omtrent følgende Form:*

Vindsvals faðir
var Vásuðr of heitinn,
öll er sú ætt til ötul.

28, 2. a. þ. f. R *og derefter en Hage, um betegner „etc."*; a. þ. f. k. A. — 4. asa, *saa* RA *og alle Udgg.* — *Jeg tror, at dette Ord maa være feilagtigt: naar Vavthrudner ikke i sit Svar gjør Rede for, hvem der først blev til af Æserne, saa kan Odin ikke have spurt derom. Bergmann (Počmes Isl. 296), som er den eneste, der gjør nogen Bemærkning ved dette Sted, siger, at Vavthrudner alene svarer paa det sidste Spørsmaal, som vedrører ham nærmere, fordi han selv er af Jötunæt. Men Vavthrudner kan ikke svare paa, hvad ham mest lyster; det er her en Kamp paa Liv og Død, hvor Svar maa følge paa hverts Spørsmaal. Heller ikke kan Ordene, som de staa i Hskrr. og Udgg., oversættes: Hvem blev først til i Tidens Ophav, var det en af Æserne eller en af Ymers Ætlinger? — Jeg tror,* at asa *bør ændres til* iotna. *Jfr.*

Vafþr. 6: hitt vil ec fyrst vita,
ef þv froþr ser
eþa alsviþr iotvnn;
Vafþr. 34: hvat þv fyrst vm mant
eþa fremst vm veitzt;
Lokas. 64: Kvað ec fyr asom,
qvaþ ec fyr asa sonom.
Mindre rimeligt synes det mig at ændre:
hverr allra elztr
Ymis niðia.

— 6. ardaga R; arðaga A.

29, 1-3. *Jfr.* 35, 1-3. — 1. Orófi A; Óroft (*eller* Orófi?) R. — 2. vm, *saa* A; *mangler i* R. — scópvþ R. — 3. var *mangler i* A. — 3. A *skriver i to Ord* bær gælmir (*derimod i V. 35 i ét Ord*). *Den første Del af Navnet er dog vist* berg. — 3. borī R; borinn A. — 6. avrgelmir R *her og i næste Vers. Med* av *skrives Navnet ogsaa i* A, *og med* av *eller* au, *saavidt jeg véd, i alle Hskrr. af SnE., endog i dem, som ikke pleie at skrive* av *for* ǫ *eller* ö, *navnlig sikkert i* rUA 757 leþ; *vi maa derfor her antage* av *for den ægte Tvelyd.*

30, 2. a. þ. s. q. R; a. þ. f. k. A. — 4-6 *ogsaa i SnE.* (*I, 44*) rW, *indledet med Ordene*: En hér segir svá Vafþroðnir jötunn (r *lægger urigtig til*: þá spurði Gangleri).

meþ iotna sonom
fyrst? inn froþi iotvnn!“
Vafþrvðnir qvaþ:
31. „Or Elivagom
stvcco eitrdropar,
sva óx, vnnz or varð iotvnn;
þar ero órar ęttir
komnar allar saman,
því er þat ę allt til atalt.“
Oþinn qvaþ:
32. „Segðv þat iþ siaunda,
allz þic svinnan qveþa,
oc þv, Vafþrvðnir, vitir:
hve sa bǫrn gat
enn balldni iotvnn,
er hann hafdit gygiar gaman?“
Vafþrvðnir qvaþ:
33. „Vndir hendi vaxa
qvaþo hrímþvrsi
mey oc mǽg saman;
fótr við fǫti gat
ins froða iotvns
sexhǽfðaþan son.“
Oþinn qvaþ:
34. „Segðv þat iþ ítta,
allz þic froþan qveþa,
oc þv, Vafþrvðnir, vitir:
hvat þv fyrst vm mant
eþa fremst vm veitzt?
þv ert alsviþr iotvnn.“
Vafþrvðnir qvaþ:
35. „Orófi vetra,
aþr vęri iorð vm skǽpvð,
þa var Bergelmir borinn:
þat ec fyrst vm man,
er sa inn froþi iotvnn
a var lvðr vm lagiðr.“

30, 6. fyrst? inn froþi iotvnn! *jvfr.* 20, 6. *Rask og M. interpungere:* fyrst, inn froþi iotvnn? — 6. in R; hinn A; enn r.

31. *Dette Vers anføres i SnE. (I, 44), i* W *umiddelbart efter L. 6 af V. 30, i* r *med Ordene* þá er *foran.* — 1. Elivagom *har lang Vokal i første Stavelse, hvis det kommer af* él; *men hvorfor ikke da* Élvágar? — 3. sva RA; ok rWU. — 3. or varð ArW; varð or R. *Denne Linje er i* U *forvanskет skreven:* ok voxtr vinds . ok varþ iotvnn or. — 4-6 *mangle i* RA, *uden at Lacune er betegnet, men fandes i Codd. af SnE., i* U *forvanskede til:* þær einar ættir koma saman. *Flere Papirafskrr. og efter dem flere Udgg. have istedenfor disse Linjer som L. 4–6 af V. 31:*

en sium fleygði
ór suðheimi,
hyrr gaf hrími fjör.

Disse ere først af Bergmann erkjendte for ægte. — 4. ero r, *udelades af* W *og af Bergm.* — 5. komnar r; komu W; koma *Bergm. Jfr. Ordene i SnE. umiddelbart efter dette Vers:* þá mælti Gangleri: Hvernig óxu ættir saman (*saa* r; saman *mangler i* WU) þaðan? — 6. æ allt til r; allt W.

32, 4. *Over* ǫ *i* bǫrn *staar Accent i* R. — 5. balldni A; aldni R. — 6. gygiar R; gyiar A.

33. *Jfr. Prosastykket i SnE. I, 46.* — 2. qvaþo R; kvoðv A. — 4. fótr R; fot A. — gat R; *mangler i* A. — 6. sæxhǫfðaðan A; *ser* hafðaþan R (a og r *sammensmeltede*); sérhöfðaðan *Udgg.*

34. *I Randen udfor dette Vers* Od R. — 2. a. þ. f. R, *med en Hage efter, som betegner „etc.“;* a. þ. f. k. A. *Sandsynlig bør* froþan *efter Bergmanns Formodning ændres til* svinnan, *saa at* Segðv *bliver Rimord her som i V. 24. 36. Jfr. dog i Heiðr. s. (Fas. I, 487. Pet. Udg. S. 43):*

Segðu mér þat eina,
alls þú vera þykkir;

hvor alls *synes at være Rimord.* — 4. vm *mangler i* R; of A, *ikke* um. — 5. fremst vm veitzt R; frems of væist A.

35. *Dette Vers anføres ogsaa i SnE. (I, 48), uden at Digtet, hvoraf det er taget, nævnes.* — 1. Orófi R; Oroft AU; Ǫrofi r; Orovi W. — 2. vęri iorð R *og* ArW; iorð veri U. — vm RAU; of W; *mangler i* r. — 4. W *feilagtig* er *for* es. — vm RU; of ArW. — mán R. — 5. at froþa iotvnn U *urigtig.* — 6. a var ArWU; var a R. — vm RAU; of rW.

Oþinn qvaþ:

36. „Segðv þat iþ *níunda*,
alz þic *svinnan* qveþa,
oc þv, Vafþrvðnir, vitir:
hvadan vindr vm kǫmr,
sva at *ferr* vág yfir?
ę *menn* hann sialfan vm siá."

Vafþrvðnir qvaþ:

37. „Hręsvelgr heitir,
er sitr a himins enda,
iotvnn i arnar ham;
af hans vengiom
qveþa vind koma
alla menn yfir."

Oþinn qvaþ:

38. „Segðv þat iþ *tíunda*,
alz þu tiva ræc
víl, Vafðrvðnir, vitir:
hvaðan Niorðr vm kom
† meþ asa sonom?
— hofom *oc* hærgom
hann ręðr hvnnmorgom —
oc varþaþ hann asom alinn."

Vafþrvðnir qvaþ:

39. „I vanaheimi
scopo hann vis regin,
oc sęldo at gislingo goðvm;
i aldar ræc
hann mvn aptr coma
heim meþ visom vænom."

Oþinn qvaþ:

40. „Segðv þat et *ellipta*:
hvar ytar tvnom i
hærggvaz hverian dag?
val þeir kiosa
oc riþa vígi fra,
sitia meirr vm sáttir saman."

Vafþrvðnir qvaþ:

41. „Allir einheriar
Oðins tvnom i
hærggvaz hverian dag;
val þeir kiosa

---

36. *Jfr. Prosastykket i SnE. I, 80.* — 2. R *har efter* q. (*d. e.* qveþa) e. *d. e.* eða *eller* ef? *se Anm. til* 24, 3. — 5. *sva* at R; *saa* sær A *og M.* — 6. ę. *menn* hann sialfan vm siá R; .ę. *maðr* vm sialfan hann sær A. *Ligesom* R *her skriver* ę *med en Prik efter*, A ę *mellem to Prikker, saa skriver* R *Ordet i Völund. V. 17* e *mellem to Prikker. Jfr. SnE.* (*I, 80*): en svá sterkr sem hann er, þá má eigi sjá hann (engi ma hann sia U).

37. *Dette Vers anføres ogsaa i SnE.* (*I, 82*), *uden at Digtet, hvoraf det er taget, nævnes.* — 2. er RArW; hann U. — 4. hann R *urigtig for* hans, *som alle de øvrige Hskrr. have.* — vengiom R; vængivm AWU; vængum r. — 5. koma *alle Hskrr. undtagen* U, *som her* standa.

38, 2. tiva R; tifa A. — ræc R. — 4. vm R; *af* A. — 5. meþ asa sonom RA. *Linjen maa være forvanskет, da Stavrim mangler. Rask formoder i* Nóatúnom, *hvilket uden Tvil i det væsentlige er rigtigt. Kun om Præpositionen kan man være usikker; maaske snarere:* til Nóatúna. — 6. 7. *Skulde disse Linjer urigtig være komne ind fra et andet Kvad?* — 6. hofom R; hǫfvm A. — 7. hvnn morgom R; hvnmǫrgvm A. — 8. varþ|aþ R; varat A.

39, 1-3. *Jfr. Prosastykket i SnE. I, 92.* — 5. hann mvn R; mvn hann A.

40. 41. *Disse to Vers skrives i* R *saaledes:* Segðv þat et .XI. hvar ytar tvnom i hærgvaz hverian dag Val þeir kiosa *oc* riþa vígi *fra* sitia meiz *vm* sáttir saman.; *i* A: S. þ. e. XI. allir eins hæriar oðins tvnvm i hærggvaz hverian dag. Val þeir kiosa *oc* riða vigi *fra* sitia mæiz *vm* sattir saman. — *Udgg. indsætte efter Papirafskrr. som L. 2—6 af V. 40 følgende Verslinjer:*

alls þú tiva rǫk
öll, Vafþrúðnir, vitir:
hvat einherjar vinna
Herjaföðrs at,
uns rjúfask regin?

41. *Dette Vers anføres ogsaa i SnE.* (*I, 132*), *uden at Digtet, hvoraf det er taget, nævnes.* — 1. einheriar rWU; eins hæriar A. — 3. hverian ArW; hvern U.

oc riþa vígi fra,
sitia meirr vm sáttir saman.“
Oþinn qvaþ:
42. „Segþv þat iþ *tolpta*,
hvi þv tiva rœc
a*ll*, Vafðrvðn*ir*, vit*ir*?
fra iotna rýno*m*
oc allra goða
segi*r* þv iþ *sannasta*,
in*n* alsvinn*i* iotvn*n*!“
Vafþrvðnir qvaþ:
43. „Fra iotna rýno*m*
oc allra goða
ec ka*nn* segia sat*t*,
þ*v*iat hver*n* hefi ec
hei*m* vm komit:
nio ko*m* ec heim*a*,
fy*r* niflhel neðan,
hinig deyia or helio halir.“
Oþinn qvaþ:
44. „Fiolþ ec for,
fiolþ ec freistaþac,
fiolþ ec vm reynda regin:
hvat lif*ir* m*a*nna,
þa e*r* in*n* męra liþ*r*
fim*b*vlvetr meþ firo*m*?“
Vafþrvðnir qvaþ:
45. „Lif *oc* Leifþrasir,
enn þæ*r* leynaz mvno
i holti Hoddmimis;
morginda*gg*var
ðav ser at mat hafa,
enn þaðan af aldir alaz.“
Oþinn qvaþ:
46. „Fiolþ ec for,
fiolþ ec freistaþac,
fiolþ ec vm reynda regin:
hvaðan cǫ*m*r sol
a in*n* sletta himi*n*,
þa er þe*ss*a hefi*r* Fenrir farit?“
Vafþrvðnir qvaþ:
47. „Eina dott*vr*
be*rr* Alfrøðvll,
aþ*r* h*a*na Fenri*r* fari;

— 5. *Herefter indskyde Papirafskrr. og med dem K. Rask følgende Linjer:*

öl með ásum drekka
ok seðjask Sæhrímni.

Deres Uægthed har Bergmann først udtalt.

42, 1. þat *mangler i* A. — 6. segir þv R; sægir þv A. *Læsemaaden* segþv *er aldeles uhjemlet og, som Bergm. har paavist, meningsløs.*

43, 5. vm R; of A. — 6-8. *Jfr. SnE I, 38:* vándir menn fara til Heljar ok þaðan í Niflhel (niflheim U); þat er niðr í inn níunda heim. — 6. *Jeg har med R. Keyser sat Komma efter* heima; *Udgg. interpungere her ikke.* — 7. fyr R; f A, *og saaledes stadig i dette Hskr.* — 8. hinig R; hinnig A. *Den sidste Form er den oprindelige.*

44, 1. Fiolþ R; Fiavld A. — 2. freistaþac R; fræistaða A. — 3. vm *mangler i* R; of A. — 5. inn R; hin A. — *I de følgd. Vers, som begynde med de samme 3 Linjer, ere L. 1. 2 ikke skrevne fuldt ud i* RA, *Lin. 3 aldeles ikke skreven.*

45. *Dette Vers anføres ogsaa i SnE. (I, 202), uden at Digtet, hvortil det hører, er nævnt.* — 1. leifþrasir ArW; lifðrasir R; lifþræser U. — 2. enn þæ, *saa alle Hskrr. undtagen* U: er þar. — mvno, *saa alle Hskrr., undtagen* U: meyiar. — 3. holti hoddmimis RrW; holldi hoddmímis A; mimis holldi U. — 4. dauggvar RArW; davggva U. — 5. ser RA; er r; *mangler i* W. — U *har for hele denne Linje kun* þær. — 6. en þaðan ArW; þaðan R. — U *har denne Linje saaledes:* ok þar vm alldr alas.

46, 6. þa ær A; þa þa er R.

47. *Dette Vers anføres ogsaa i SnE. (I, 204) uden at Digtet, hvortil det hører, er nævnt. L. 4—6 ogsaa anførte ved Gjennemgaaelse af Navne paa Guderne i et Hskr. af Skáldskpm. leþ (SnE. II, 591).* — 2. alfraðvll (alfrǫðull) *alle Hskrr., undtagen* r: alfrǫðul. — 3. hana RArW; henni U.

sv scal riða,
þa er regin deyia,
modvr bravtir męr."
Oþinn qvaþ:
48. „Fiolþ ec for,
fiolþ ec freistaþac,
fiolþ ec vm reynda regin:
hveriar 'ro þęr meyiar,
ęr liþa mar yfir,
frodgediaþar fara?"
Vafþrvðnir qvaþ:
49. „Þriar þioðár
falla þorp yfir
meyia Mavgþrasiss;
hamingior einar
þęr er i heimi ero,
þo þęr meþ iotnom alaz."
Oþinn qvaþ:
50. „Fiolþ ec for,
fiolþ ec freistaþac,
fiolþ oc vm reynda regin:
hverir raþa ęsir
eignom goða,
þa er slocnar Svrta logi?"
Vafþrvðnir qvaþ:
51. „Viþarr oc Vali
byggia vé goða,
þa er slocnar Svrta logi;
Móþi oc Magni
scolo Miollni hafa
Vingnis at vigþroti."
Oþinn qvaþ:
52. „Fiolþ ec for,
fiolþ ec freistaþac,
fiolþ ec vm reynda regin:
hvat verþr Oðni
at aldrlagi,
þa er vm rivfaz regin?"
Vafþrvðnir qvaþ:
53. „Vlfr gleypa mvn
Aldafavþr,
þess mvn Viþarr reca;
kalda kiapta
hann klyfia mvn
vitnis vigi at."
Oþinn qvaþ:
54. „Fiolþ ec for,
fiolþ ec freistaþac,

— 4-6. *Disse Linjer har* U *saaledes:* sv mvn renna eða riþa regin bravtir mær. — 4. riða RArW; renna lεβ. — 5. þa er RAlεβ; er rW. — 6. modvr RrW; móðar A. lεβ *har denne Linje saaledes:* M $b^{r\cdot}$ m.

48, 5. *Udgg. interpungere ikke efter* yfir. — liþa *kan kun være 3 Ps. Plur. Præs. Ind. og* fara *tager jeg heller som sideordnet dermed, end med Eg. som Gen. af* för.

49, 1. þioðár R (*eller:* þioð ár) *og* A. *Jeg construerer:* þriar þioðár falla yfir Mavgþrasis meyia þorp. — þioðar *K. Rask* (*som Flertal af* þioð). *Men herimod strider* falla. — 1. 2. *Udgg. dele:* þ. þ. falla | þorp yfir. — 3. mavgþrasiS R; mavgþrasis A. — 5. þær ær A; þeirra R *og Udgg.*

51. *Dette Vers anføres ogsaa i SnE. (I, 202), uden at Digtet, hvortil det hører, er nævnt.* — 1. váli, *saaledes, som det synes,* R *med Streg over* a'*en. Navnet har maaske lang Vokal i første Stavelse, da* W *en Gang skriver i Gen.* Vaala (*SnE. I, 120*) *og* r *en Gang* Voli (*SnE. 554*). — 2. *For* goða *har* U gvþa. — 3. slocnar RAU; sortnar r. — 3. *For* Svrta *har* U Svarta. — 4. *For* Móþi *har* r Megi. — 5. miollni *i alle Hskrr. med to* l'*er, undtagen i* r, *der her har Navnet med én* l, *men ellers med to* l'*er.* — 6. vingnis at vigþroti ArW; vignigs synir at vigroþi U; ok (o *er utydelig; først synes der at have været skrevet* uk) vina at vigþroti R *og Udgg.*

52, 5. alldr lagi A; aldrelagi R (*ikke* aldrslagi), *dog er* e, *som det synes, underprikket og derved betegnet som urigtig.* — 6. vm *mangler i* R; of A. *Jfr. Grímn. V. 4, L. 6.*

53. *Jfr. Prosastykket i SnE. I, 192.* — 2. alda faþr R; allda faður A. — 3. viþar R; uíðar A. — 3. reca RA *maa uddøles som* vreca. — 6. uitnis A; vingnis R.

fiolþ ec vm reynda regin:
hvat męlti Oðinn,
aþr a bal stigi,
sialfr i eyra syni?“
Vafþrvðnir qvaþ:
55. „Ey manne þat veit,
hvat þv i ardaga
sagdir i eyra syni;
feigom mvnni
męlta ec mina forna stafi
oc vm ragnarøc.
Nv ec viþ Oðin deildac
mina orþspeci,
þv ert ę visastr vera.“

54, 4-6. *I Heiðr. s.* (*Fas. I, 487; Pet. Udg. S. 43*) *fremsættes Spørgsmaalet i følgende Form:*
hvat mælti Óðinn
í eyra Baldri,
áðr hann var á bál borinn?
— 6. sialfr R; *ok* sialfr A.
55, 1. manne R, *ikke* manns; mannsi A. — 2. ardaga RA *i ét Ord.* — 4. 5. f. m. męlta ec | mina f. st. *Rask M.* — 5. oc mina R; æk um mina A. — 6. vm R; of A. — rǽc R. — 7. RA *her* Nv *med stor* N *og derforan Punctum;* R *her i Randen ud for dette Ord* V. q. — 7. viþ R; uit A. — 7. deildac R; dæilldag A. — 9. vera *Gen. pl. af* verr; *ikke Infin.*

GRIMNISMÁL.

Synir Hravdvngs konungs.

Hrɐ̨dvngr konungr atti tva sono, het annarr Agnarr, en annarr Geirrɐ̨þr. Agnarr var tío vetra, enn Geirrɐ̨dr átta vetra. Þeir ręro tveir a bati með dorgar sinar at smafisci. Vindr rac þa i haf vt. I natmyrkri brvto þeir við land oc gengo vp, fvndo cotbónda einn; þar voro þeir vm vetrinn. Kerling fostraþi Agnar, enn karl fostraþi Geirroð oc kendi hanom rað. At vári fecc karl þeim scip. Enn er þɐ̨ kerling leiddo þa til strandar, þa męlti karl einmęli við Geirrɐ̨d. Þeir fengo byr oc qvomo til stɐ̨dva fɐ̨dvr sins. Geirroþr var fram i scipi; hann hlióp vp a land, enn hratt vt scipino, oc męlti: „Farþv nv þar er smyl hafi þic!“ Scipit rac i haf vt. Enn Geirroðr gek vpp til bǫiar, hanom var þar vel fagnat; enn faþir hans var þa andaþr. Var þa Geirrɐ̨ðr til konungs tękinn, oc varð maþr agętr.

Dette Digt findes i sin Helhed baade i R *og* A. — *V. 11—15. 18—20. 23. 24. 29. 34—36. 40. 41. 43. 44. 46—48. (49. 50. 54,) anføres ogsaa i SnE.*

Navnet grimnis mal *er i* R *og* A *skrevet ved V. 1 med rødt Blæk; i* R *er det nu meget afbleget og næsten ulæseligt. Under dette Navn nævnes ogsaa Digtet i SnE. ved Anførsel af V. 23 (her ikke i* U). *24. 36 (I, 130. 88. 118.* „í Grímnismálum“). *V. 44 indledes i SnE. (I, 132) i* r W *med Ordene:* svá er hér sagt í orðum sjálfra ásanna; *V. 46 (I, 84) med Ordene:* enn hefir hann (Óðinn) nefnzt á fleiri vega, þá er hann var kominn til Geirröðar (geirraþar U) konungs (U *tilføier:* segir hann sva). *Om de øvrige Vers af dette Digt, som anføres i SnE., siges det ikke der, til hvilket Digt de høre. — Jeg skriver med Rask Eg. o. fl.* Grímnir *med lang Vokal og forklarer Navnet af* gríma; *M. o. fl. skrive* Grimnir *og forklare det af* grimmr. — *Den prosaiske Indledning har i* R *følgende med rødt Blæk skrevne Overskrift:* ss. hravdv̄gs k's, *hvis jeg ellers læser de nu meget afblegede og næsten ulæselige Træk rigtig; i* A *med rødt Blæk:* fra hrɐ̨ðvngi konvngi. *Baade* R *og* A *skrive Kongens Navn med* ɐ, *og med* ɐ *eller* av *eller* au *skrives dette Navn i alle Hskrr., hvor det forekommer; det rette er altsaa* Hrauðungr, *ikke* Hröðungr.

2. 3. en axar geirrɐ̨þr R; æn añar s. gæirǫðr A. — 5. dorgar R; dorgir A. — 7. 8. I nat myrkri brvto þeir við land. R; þeir brutu i nátt myrkri uið land A. — 9. æinn A; ein R. — 10-12. æn karl fostraði gæirrǫð *ok* kændi hanom rað A; en karl geiroð R. — 13. þɐ̨ kerling, *saa* RA. *I* R *var først skrevet* kerling þɐ̨ *men ved Skraastreg og Prik over begge Ord er den rette Ordfølge betegnet.* — 14. strandar R; skips A. — 16. qvomo R; komv A. — fǫðvr A; fɐ̨dvrs R, „*feilskrevet paa Grund af det paafølgende* s *i* sins“ (*M.*). — 19. 20. Far þv nv þar A; Farþv þar R. — 21. i haf A, *mangler i* R. — gæx upp A; gek vt R. — 22. bǫiar R; bǫia A. — var þar væl A; var vel R. — 23. 24. æn faðir hans var þa andaðr A; þa var faþir hans andaþr R. — 24. Var þa geirrɐ̨ðr R; Gæiaǫðr var þa A. —

Oþinn oc Frigg sato i Hliþsciálfo oc sa vm heima alla. Odinn męlti: „Sér þv Agnar fostra þinn, hvar hann elr born við gygi i hellinom? Enn Geirroþr fostri minn er konungr oc sitr nv at landi.“ Frigg segir: „Hann er maþniþingr sa, at hann qvelr gesti sina, ef hanom þiccia of margir coma.“ Oþinn segir, at þat er in mesta lygi; þar vedia vm þetta mál. Frigg sendi escimey sína Fvllo til Geirroðar. Hon bad konung varaz, at eigi fyrgerþi hanom fiolkvnnigr maþr sa er þar var kominn i land; oc sagdi þat marc á, at engi hvndr var sva olmr, at á hann mundi hlæpa. Enn þat var inn mesti hegomi, at Geirroþr konungr vęri eigi matgoþr; oc þo lętr hann handtaca þann mann, er eigi vildo hvndar a ráða. Sa var i feldi blám oc nefndiz Grimnir oc sagði ecci fleira fra ser, þott hann vęri at spvrþr. Konungr let hann pina til sagna oc setia milli elda tveggia, oc sat hann þar átta nętr. Geirroþr konungr atti þa son tío vetra gamlan, oc het Agnarr eptir broþur hans. Agnarr gecc at Grimni oc gaf hanom horn fvlt at drecca oc sagði, at faðir hans gorði illa, er hann pindi þenna mann saclæsan. Grimnir dracc af; þa var eldrinn sva kominn, at feldrinn brann af Grimni. Hann qvaþ:

1. Heitr ertv, hripvþr!
oc heldr til micill;
gongomc firr, fvni!
loði sviþnar,
þott ec a lopt berac,
brennomc feldr fyr.

2. Átta nętr sat ec
milli elda her,
sva at mer mangi
mat ne bávð,
nema einn Agnarr,
er einn scal ráða
Geirroþar sonr
Gotna lande.

---

1. 2. hliþsciálfo R; hliðskialf A. — 2. heima alla R; alla hæima A. — 5. 6. Enn geirroþr fostri min er konungr R; Ænn, konungr fostri minn A. — 7. sitr nv at landi R; sitr at lǫndvm A. — segir *skrevet* s. *i* R *og* A. — 8. sa R *og* A *er her, som oftere, d. s. s.* slíkr. — 11. segir *skrevet* s. *i* R *og* A. — 13. æski mæy A; escis mey R. *Begge Former ere rigtige.* — 13. 14. geirðar R, *den femte Bogstav er for mig ulæselig:* Gæirð. A *med Forkortningstegn over* R. — 16. kominn A; komi R. — 21. konungr A, *mangler i* R. — 22. oc þo lętr hann handtaca R; ænn þo lætr konungr handtaka A. — 23. 24. aráða R; a hlæpa A. — 27. let hann pina R; lætr pina hann A. — 29. tveoia R, *mangler i* A. — sát hann þar R; sat þar A. — 30. þa A, *mangler i* R. — 34. *ok* sagði A; sagði R. — 34. 35. faðir hans gorði ær A; konungr gorði illa er R. — 35. 36. pindi þenna mann A; let pina hann R.

1, 3. góngomc R; gǫngumz A. — 4. sviþnar R; sviðnir A. — 5. berac R; vera A. — 6. brexomc R; brænnumz A.

2, 2. milli R; millvm A. — 3. 4. *Skrevet som to Linjer med Udgg.; jfr. V. 51 og Anm. til Háv. V. 61. 124. Dog maaske med Lüning (Zürcher Progr. 1859) at skrive som én Linje.* — 5. 6. agnarr ær æinn A; agnar er | er ein R. — 7. 8. *Skrevet som to Linjer med Udgg., dog maaske egentlig én Linje, der oprindelig mulig kunde have lydt:* Geirroþar sonr Gotnom. — 7. geirróþar R; Gæirǫðar A. — sonr R; son A. — 8. gotna *Rask M. med liden* g.

3. Heill scaltv, Agnarr!
allz þic heilan biþr
Veratyr vera;
eins drycciar
þv scalt aldregi
betri giold geta.

4. Land er heilact,
er ec liggia se
asom oc alfom nęr;
enn i Þrvðheimi
scal Þórr vera,
vnz vm rivfaz regin.

5. Ydalir heita
þar er Vllr hefir
ser vm gorva sali;
Alfheim Freý
gáfo i ardaga
tivar at tannfę.

6. Bǫr er sa inn þriði,
er blið regin
silfri þaccþo sali;
Valascialf heitir,
er vęlti ser
áss i ardaga.

7. Sæcqvabeccr heitir enn fiorþi,
enn þar svalar knego
vnnir yfir glymia;
þar þav Oðinn oc Sága
drecca vm alla daga
glaðr or gvllnom kerom.

8. Glaðsheimr heitir enn fimti,
þars en gvllbiarta
Valhall við of þrvmir;
enn þar Hroptr kýss
hverian dag
vapndaþa vera.

9. Mioc er aþkent
þeim er til Oþins koma,
salkynni at sia;
scaptom er rann rept,
scioldom er salr þakiþr,
bryniom vm becki strát.

10. Mioc er aþkent
þeim er til Oþins koma,
salkynni at sia;
vargr hangir
fyr vestan dyrr
oc drvpir arn yfir.

3, 3. vera tyr *i to Ord* RA. — 6. giold R; giælld A.

4, 1. heilact R; hælagt A. — 6. vm R; of A.

5, 3. gorva R; gerva A. — 4. frey A; freyr R, *ved Prikken under* r *betegnes, at denne Bogstav er urigtig.* — 5. ardaga A; arðaga R.

6. *Jfr. Prosastykket i SnE. I, 78.* — — 1. þriði R. — 3. þaccþo R; þǫktv A. — 5. vęlti R; vællti A. *Se om dette Vb. Eg. lex. poët. og norsk* væla, vala *„gjøre istand, reparere, bøde, rette paa; ogsaa tilrede, pynte, pudse, flye op“ hos I. Aasen.* — 6. ardaga RA.

7. *Jfr. Prosastykket i SnE. I, 114.* — 1. Sæcqva beccr heitir e IIII. R; Sǫkva bækr hæitir hinn fiorð A. — 4. sága R; saga A. — *Navnet har i første Stavelse lang Vokal og er aldeles forskjelligt fra* saga, *Fortælling; se Eg. lex. og Munch Nordm. Gude- og Helte-Sagn (Chr. 1854), S. 29.*

8. *Jfr. Prosastykket i SnE. I, 62, hvor* U *har* Glaðheimr. — 1. heitir es v. R; ær hinn fimti A — 2. hin A; es R. — 3. vaalhlaall við of þrvmir R (*i det første Ord ere de urigtige Bogstaver underprikkede og desuden* valhaall *skrevet i Margen*); val hǫll v þrvmir A. — *Jeg finder med Udgg. her Adj.* við.

9. *Dette Vers er i* R *skrevet efter V. 10, men ved Mærket ,,, over* Mioc *i begge Vers er den rette Rækkefølge, som og* A *har, betegnet.*

9, 2. oþinS R. — þeim ær oðins koma A *her; men ved Gjentagelsen i næste Vers:* þeim ær t. k. — 2. *Jeg har med Rask og M. sat Komma efter* koma *for at betegne, at* salkynni, *der er Flertalsord, er Object for* sia *og ikke Subject for* er. — 6. strát R; stráð A.

10, 2. 3. *Disse Linjer i* R *skrevne:* þ. er. o. k. s. k.

11. Þrymheimr heitir enn setti,
er Þiazi bió
sa inn amátki iotvnn;
enn nv Scaði byggvir,
scír brvðr goða,
fornar toptir fæðvr.

12. Breiðablik ero in siavndo,
enn þar Baldr hefir
sér vm gerva sali;
a þvi landi
er ec liggia veit
fǫsta feicnstafi.

13. Himinbiorg ero en atto,
enn þar Heimdall
qveþa valda veom;
þar vorþr goða
dreccr i vęro rannı
glaþr inn góða mioþ.

14. Folcvangr er inn nivndi,
enn þar Freyia ręþr
sessa costom i sal;
halfan val
hon kyss hverian dag,
enn halfan Oðinn á.

15. Glitnir er inn tivndi,
hann er gvlli stvddr
oc silfri þacþr iþ sama;
enn þar Forseti byggir
flestan dag
oc svęfer allar sacir.

16. Nóatvn ero en ellipto,
enn þar Niorþr hefir
sér vm gorva sali;
manna þengill
enn meinsvani
hatimbroþom hærgi rędr.

17. Hrísi vex
oc há grasi

---

11. *Dette Vers anføres ogsaa i SnE.* (*I, 94*). — 1. þrymheimr *alle Hskrr., undtagen* U: þrvþheimr. *I Prosastykket i SnE. skriver* r *én Gang* þmheimr, *én Gang* þrvh. *og én Gang* þrimh. — 1. ex VI. R; hinn sætti A; *disse to Ord mangle i Codd. af SnE.* — 2. bió *er glemt i* W. — þar nv þiazi byr U. — 3. amátki RrW; amatki A; matki U. — 4. byggvir R *Codd. af SnE.*; byoir A. — 5. goða RA; guða r; gvma U. — 6. fornar, *saa* R *og Codd. af SnE.*; forna A. — *For* faðvr *har* U foþr.

12. *Dette Vers anføres ogsaa i SnE.* (*I, 92*). — 1. Breiðablik *saaledes alle Codd.* (*i to Ord*), *undtagen* R, *hvor* blik *er glemt af den gamle Skriver, men med nyere Haand skrevet til over Linjen.* — ero R ærv A; heita rW; heitir U. — hI siáñdv A; in sivndo R *ved Skrivefeil; er udeladt i Codd. af SnE.* — 2. enn þar, *saa* RA; þar er *Codd. af SnE.* — 3. vm, *saa* RAU; of r. — 4. í þvi r *alene.* — 6. feicnstafi *alle Codd. undtagen* U, *der har* fæing stavi.

13. *Dette Vers anføres ogsaa i SnE.* (*I, 100*). — 1. ero en (hin A) atto RA; heita rW; heitir U. — 2. en þar Heimdallr byr U *urigtig.* — 4. *I* U *forvanskat* vorþvm gvþa. — 4. 5. *Udgg. dele:* þar vorþr goða dreccr | i v. r. — 5. vęro RU; vero ArW. — 6. inn *tilføiet efter* A (*hvor det skrives* hin) *og Codd. af SnE.; mangler i* R.

14. *Dette Vers anføres ogsaa i SnE.* (*I, 96*). — 1. er IX nivndi R; er hins IX. A; heitir rWU. — 3. kosta bextvm sal U. — 4. 5. halfan val hon kyss | hv. d. *Udgg.* — 5. hverian RAW; á hverias r; hvern U.

15. *Dette Vers anføres ogsaa i SnE.* (*I, 102*). — 1. er IX x. R; h. e. x. A; heitir salr *Codd. af SnE.* — 2. hans U *urigtig.* — er *mangler i* W. — 3. þacþr R; þaktr ArW; þacþr iþ *mangler i* U. — 4. þar RAU; þat r; þa W. — Forseti RW; Forsæti ArU. — byggir RA; byggvir rU. — 5. flestan RAW; flestum r; *i* U *forkortet* f. — 6. svefr U. — sacir RA; sacar *Codd. af SnE.*

16, 1. Nóa tvn ero en XI. R; Noa tvn ær h. XI. A. — 3. gorva R; gerva A. — 4. mansaþengill R; mana þængill A. — 5. meins vani *i to Ord* RA. — 6. hǫrgi ræðr A; harg R (*uden* rędr).

Viðars land Viði;
en þar mavgr of lęzc
af mars baki
frǫcn at hefna fa*v*d*vr*.
18. Andhrimnir lętr
i Eldhrimne
Sęhrimni sodi*nn*:
flesca bezt,
e*nn* þ*at* fáir vito,
við hvat einh*er*iar alaz.
19. Gera *oc* Freca
seðr gv*nn*tamiþ*r*
hroþigr H*er*iafa*v*ðr;
e*nn* viþ vín eit*t*
vapnga*v*fvgr
Oði*nn* ę lif*ir*.
20. Hvgi*nn* *oc* Mvni*nn*
flivga hv*er*ian dag
iormvngrvnd yf*ir*;
ovmc ec of Hvgin,
at h*ann* aptr ne co*m*iþ,
þo siámc mei*rr* v*m* Mvnin.
21. Þytr þv*n*d,
vnir þióþvitnis
fiscr floði í;
árstra*v*mr þick*ir*
ofmici*ll*
Valgla*v*mni at vaþa.

17, 3. viðars A; vīþars R. — land viði RA. Viði *er med Petersen* (*Nord. Myth. S. 321*), *Keyser og Lüning at forstaa som Navnet paa Vidars Land, efter Petersen af* viðr, *Skov* (*men det i Fas. II, 26 forekommende Stedsnavn har i Nomin.* Viðir), *vel snarere med Keyser af* viðr; *jvfr. norsk* vidd „*en stor, vidtløftig Strækning; især om en ubeboet Mark. Mest i de sydlige Fjeldbygder ..... om de store og ubeboelige Marker omkring Höifjeldene inderst i Landet*" *hos I. Aasen.* — land (ok) viði *Rask;* land ok viði *M.;* Landviði *Gunnarr Pálsson og F. Magnusen.* — 4. lęzc R; læz A. — 4. 5. *Jeg skjønner ikke, hvorledes disse Linjer kunne passe her i den Form, hvori Hskrr. og Udgg. give dem. Modstillingen af* mavgr *og* fa*v*dvr *viser, at de maa være inderlig knyttede til L. 6, og denne peger fremad med Ragnarok; jeg formoder derfor:*

en þar mavgr of hlezk
á mars bak.

Jfr. Guðrúnarhv. V. 7: hloþvz modgir á mara bógo. *Gunnarr Pálsson har forstaat* lęzc *som* hleðsk *og Eg. har søgt af Hskrr.'ernes Ord at faa ud samme Mening som jeg ved Ændring.* — 6. at, *saa ændret med Gunnarr Pálsson, Rask M.;* oc RA *skrevet med Forkortningstegn.* — *Mindre rimeligt synes det at ændre* of; *jvfr. dog Vafþr. V. 11. 13. 14.*

18. *Dette Vers anføres ogsaa i SnE.* (*I, 126*). — 4. felska (*eller* fellka) bast r. — 5. *For* enn *har* r at. — vito R. — 6. við hvat einheriar rWU; hvat ein h*er*iar R (*uden* við); hvat æinh*er*ia A.

19. *Dette Vers anføres ogsaa i SnE.* (*I, 126*). — 2. gvnntamiþr RAW; gunntamigr r; gvnntanigr U. — 3. hroðiðr r *urigtig.* — heria fa*v*ðr RA; heria feþr U; henafǫðr r; Hænafǫðr W. — 5. vapnga*v*fvgr RAW; vapngavigr r; vapngaffiþr U.

20. *Dette Vers anføres ogsaa i SnE.* (*I, 126*). — 1. Mvninn, *saa alle Hskrr., undtagen* R, *som her har* mvnin. — 2. fliugia r. — hvern U. — 4. ovmc Rr; ovmz AW; vnz U. — of *er af den gamle Skriver selv skrevet til over Linjen i* R, *og Hage sat mellem* ec *og* hvgin, *hvor det skal indføies;* vm A; *mangler i* rWU. — hvginn U. — 5. ne *mangler i* U. — co*m*iþ R; komi ArW; kemr U. — 6. siámc R; siámk ek r; siamz ec AU; siamz W. — vm RAWU; at r. — mvnin rW; mvnin R; mvnin*n* AU.

21, 1. þytr þv̄d R; þyt*ir* þvnd*ir* A. þund *den svulmende Bølge? jvfr. oldeng.* þindan, þand, þunden, *svulme. Tydes af de fleste som Navn paa en Aa. Efter Guðm. Magn. og Finn Magn. Dat. af* þundr. — 2. þióþ vitnis R; þioðvitnis A. *Rask og M. skrive Ordet med stor Bogstav.* — 4. þi*kir* A, *mangler i* R. — 6. valgla̅ni A; val gla̅i R; valglaumi *Udgg.* Valglaumnir *er efter min Formodning Navnet paa den Aa, som strømmer om*

22. Valgrind heitir,
er stendr velli á
heilog fyr helgom dvrom;
forn er sv grind,
enn þat fáir vito,
hve hon er i lás vm lokin.

23. Fimm hvndrvþ dvra
oc vm fiorom togom,
sva hygg ec á Valhavllo vera;
átta hvndrvþ einheria
ganga senn or einom dvrom,
þa er þeir fara við vitni at vega.

24. Fimm hvndrvþ golfa
oc vm fiorom togom,
sva hygg ec Bilscirni með bvgom;
ranna þeirra,
er ec rept vita,
míns veit ec mest magar.

25. Heiþrún heitir geit,
er stendr havllo a † Heriafaðrs
oc bitr af Lęraþs limom;
scapker fylla hon scal
ins scíra miaðar,
knaat sv veig vanaz.

26. Eikþyrnir heitir hiortr,
er stendr a havllo † Heriafaþrs

Valhall; ogsaa Aanavnet Vaðgelmir *Sig. II, 4 er Hankjønsord. Mannhardt (Germ. Myth. S. 442) antager* Valglaumir *for Aasns Navn. De fleste Fortolkere tage* valglaumi *som Dat. af* valglaumr, *hvilket de tyde: Flok af døde Mænd, eller afdøde af* glaumr *Hest.*

22, 3. heilog R; hæilǫg A. — dvrom R; dyrvm A. — 6. las vm lokin A; lás lokin R.

23. 24. *Disse Vers ere ordnede efter* A; *i* R *kommer først V. 24* (Fimm—golfa) *og derpaa V. 23.*

23. *Dette Vers anføres ogsaa i SnE. (I, 190).* — 1. hvndrvþ R (*i dt Ord med* Fimm) *og* U; hvndrvt A; hundrat r. — dura r; dvra R; dyra AU. — 2. vm fiorom togom R; xl. A; of fiorum tögum r; fiora tvgo U. — 3. hygg RrWU; kvet A. — á ArWU; at R. — valhavllo RrWU; val hǫll A. — 5. senn ArW; *mangler i* RU. — dvrom Rr; dyrum AU. — 6. ganga U *for* fara. — við vitni AWU; at vitni R; með vitni r.

24. *Dette Vers anføres ogsaa i SnE. (I, 88).* — *Verset synes her at forstyrre Sammenhængen; ti baade før og efter er Tale om Valhall. Jfr. Anm. til* 25, 2. *Lüning vil indsætte det efter V. 4.* — 1. hvndrvþ RU; hundrat r; *i* A *forkortet* h.; *hele Linjen er i* W *skreven* D. — 2. *oc* vm fiorom togom R; ok um forum tögum r; *ok* vm fiorvm tigvm A; ok fioratvgo U; ok um XL. W. — 3. *Mellem Ordene* hygg ec *og* Bilscirni *er i* A *indskudt* a valhǫll vera. — bvgom R ArW; bogvm U. — Bilscirnir *her vistnok lang Vokal i anden Stavelse.* — 5. rept RAW; ræfr rU.

25. *Jfr. Prosastykket i SnE. I, 128.* — 2. heriafaðrs R; heria fǫðvr A. *Dette Ord forstyrrer her Metret, enten det med Rask skrives som en Linje for sig eller ikke. Jeg tror, at det er senere tilføiet og bør stryges. Da V. 24 om Bilskirner urigtig var kommet ind umiddelbart foran V. 25, saa kunde det blotte* havllo *misforstaas, og derved gaves Anledning til Indsættelsen af* heriafaðrs. — 3. lęraþs R, *men i næste Vers* lęr|aþa; læraðs A *her, i næste Vers* l. — *I Hskrr. af SnE. skrives Navnet med* e *i første Stavelse. Neppe af* hlé, *der neppe i saa gammel Tid vilde have tabt sin* h, *men maaske af* læ, *Vædske (der i Höfuðl. 12 danner Rim med* skæ), *og* raða. — 4. scap ker R; skapker A, *saa og* r; *derimod* WU skaptker. *Ogsaa paa andre Steder, hvor Ordet forekommer, skrives det forskjellig i forskjellige Hskrr.; saaledes f. Eks.* scapker *i Saga Ól. k. ens helga, Chria 1853, S. 30; derimod* skaptker *i Saga Gísla Súrss. Gísl. Udg. S. 166; Flat. II, 33. Af* skapt *eller til eht.* scephan, *öse?* - 6. kna at R; kann A.

26. *Jfr. Prosastykket i SnE. I, 128.* — 1. Eikþyrnir, *saa* RA *og* W *i SnE. I, 128, samt alle Hskrr. i SnE. I, 590; derimod har i SnE. I, 128 urigtig* r eirþyrnir *og* U takþyrnir. — 2. havllo heria faþra R; a hællv heria fǫðra A. *Ogsaa her maa* Heriafaþra *være senere*

oc bítr af Lęraþs limo*m*;
enn af h*ans* horno*m*
drypr i Hv*er*gelmi,
þaðan eigo votn a'll vega.
27. Siþ *oc* Víþ,
Sękin *oc* Ękin,
Sva'l *oc* Gv*nn*þró,
Fiorm *oc* Fi*m*bvlþvl,
Rín *oc* Re*nn*andi,
Gipvl *oc* Ga'pvl,
Ga'mvl *oc* Geirvimvl,
þęr hv*er*fa v*m* hodd goða;
Þyn *oc* Vin,
Þa'll *oc* Ha'll,
Graþ *oc* Gv*nn*þorin.
28. Vína heit*ir* en*n*,
a'*nn*or Vegsvi*nn*,
þriðia Þiodnvma;
Nyt *oc* Na't,
Na'*nn* *oc* Hra'*nn*,
Sliþ *oc* Hríþ,
Sylgr *oc* Ylgr,

---

tilsat. Tillige maa man vel omsætte ha'llo á, *som frgd. V. har, saa at* hiortr *og* ha'llo *blive Rimord; ti* á *har neppe Vægt nok til at danne Rim sammen med* Eikþyrnir. — 5. drypr **R**; d^{v}pir **A**, *d. e.* drvpir *eller* drypir. — 6. eigo **R**; æiga **A**.

27. *En prosaisk Gjengivelse af dette Vers og af de 5 første Linjer i V. 28 i SnE. I, 128. 130 i* r (*i det følgende til Forskjel betegnet* rα) **WU**. *De fleste Navne i V. 27. 28 findes ogsaa blandt de á heiti, som opregnes SnE. I, 575 ff. i* r (*i det følgende til Forskjel betegnet* rβ) **A** (*i det følgende betegnet* **A**β, *medens* **A**α *betegner dette Haandskrifts Tekst af Grímn.*) **757** (*der her har mange Huller*) leβ. *Nogle af Navnene opregnes desuden i SnE. I, 40.* — 2. sękin **R**; sækin **A**αβ **U**leβ; sekin rβ**W**; sekin rα. — ækin **A**α**U**; ękin **A**β; ekin rβ**W**; ekin rα; sekin leβ; eikin **R**. — 3. svoll **U**, *derimod i SnE. I, 40* kvol. — gvnnþro *alle Hskrr., undtagen* **U**: gvndro, leβ: gunnþor, r *i SnE. I, 40:* gunnþra. — 4. fiorm **R** = fiǫrm **A**α, *saa alle Hskrr., undtagen* **U**: fiorni, *derimod i SnE. I, 40* fiorm; leβ: forn; r *i SnE. I, 40* form. — fimbvlþvl *skrives i to Ord* fimbvl þvl *i* **W**leβ *og i* r *i SnE. I, 40.* — 5. *De to her forekommende Navne mangle i den prosaiske Gjengivelse i SnE. I, 130.* — 6. ga'pvl **R** = gǫpvl **A**α, *og saa alle Hskrr., undtagen* **U**: giopvl (*eller* giofvl). — 7. ga'mvl **R** = gǫmvl **A**, *og saa alle Hskrr.* — geirvimvl *saa alle Hskrr., undtagen* **U**: geirvmvl *og* **W**: geirrvmvl. — 8. hodd goða **R**; hoddgoða **A**. *Gjengives i SnE.* ása bygðir. *Urigtig skriver Eg.* hödd *og tror, at Ordet er en Dialektform for* höll, *Hælding.* — hodd *svarer til got.* huzd, *oldsaks. og oldeng.* hord *o. s. v. og kommer af en Rod* HUD, *gjæmme, der svarer til gr.* κυθ, κεύθω, *lat.* cud *i* custos *og rimelig til skr.* guh; *Ordet betyder ikke blot „den gjæmte" Skat, men ogsaa: et tilsluttet, fredet, helligt Rum; i Heliand bruges* hord *saaledes om Templets Allerhelligste (169, 4 Schmell.). Her i Grímn. er* hodd *altsaa d. s. s.* vé. — 8. *M. og fl. sætte Kolon efter* goða, *saa at* þęr *kommer til at henpege paa det fölgende, men mod Metret og SnE.* — 9. þyn *med stor* þ *og derforan Punctum i* **R**, *derimod i* **A** *med liden* þ *og ikke Punctum foran.* — **U** *forvansket:* fyri. *SnE. I, 130 har foran* þyn *følgende Ord:* þessar eru enn nefndar. — 10. bǫll rα *alene for* ha'll. — 11. graþ **R** = gráð **A**. — 11. gvnnþorin **RAW**; gunþrain rα; gvndro **U**.

28, 1. Vina **A** *og Codd. af SnE.;* Vín á **R**. — eñ **R**; æñ **A**. heitir enn, | a'nnor *Rask M.;* heitir, | en a'nnor *K.* — *Rask vilde heller ændre* enn *til* ein, *og saaledes Pfeiffer og Lüning. Dog ikke nødvendigt; jvfr. Fjölsv. V. 38.* — 2. vegsvinn **R** *og de fleste Hskrr.;* veg svinn **W**; væg | svin **A**α; vog svinn rα; veglvn **U**. — 3. þiodnvma, *saa alle Hskr., undtagen* **757** *og* leβ: þioðmuna. — 4. 5. *De i disse Linjer forekommende Navne staa i den pros. Gjengivelse i SnE. foran Navnene i L. 1. 2. 3.* — 4. navtt **U** *for* nyt. — na't **R**leβrα; nǫt **A**α; nǫt **A**β; not **757**; reytt **U**. — 6. sliþ **R**; slið **A**α; *i SnE. I, 40 og I, 578 staar i alle Hskrr.* Sliðr *ved Siden af* Hrið. *Jfr. Völuspá*

Víþ *oc* Ván,
Vavnd *oc* Stravnd,
Giavll *oc* Leiptr,
þęr falla gvmnom nęr,
en falla *til* heliar heðan.
29. Kavrmt *oc* Avrmt
oc Kerlavgar tvęr,
þęr *sc*al Þorr vaða
dag hvern,
er h*a*nn dǫma ferr
at asci Yggdrasils;
þviat asbrv
bren*n* av*ll* loga,
heilog votn hlóa.
30. Glaþr *oc* Gyllir,
Gler *oc* Sceiðbrimir,
Silfrintoppr *oc* Sinir,
Gísl *oc* Falhofnir,
Gvlltoppr *oc* Lettfeti,
þeim ríða ęsir ióm
dag hvern,
er þeir dǫma fara
at asci Yggdrasils.
31. Þriár rǫtr standa
a þria vega
vndan asci Yggdrasils:
Hel býr vnd einni,
annarri hrimþvrsar,
þriðio mennzkir menn.
32. Ratatoscr heitir ikorni,
er renna *sc*al
at asci Yggdrasils:
arnar orð
h*a*nn *sc*al ofan bera
oc segia Níþhavggvi niþr.
33. Hirtir ero *oc* fiorir,

V. 36. — hriþr *alene* U *i SnE. I, 40.* — 8. víþ R, þ *har oppe til venstre en Krølle, der dog synes betydningsløs;* við Aα. — 8. ván R; vað Aα *og derefter* Váð *Mbb.; blandt d heiti i SnE. foran* Við *staar* von *i* r757; van Aβ; vaun leβ. — 9. vavnd R; vǫnd Aα; vond r; vonnd leβ; vind Aβ; vinn 757. — 9. *Kun* Aβ *og* 757 strind. — 10. leiptr R *og alle Hskrr., undtagen* 757: leiftr, r: leifstr. — 12. æfi A; *i* R, *som har* e *med en Krølle over, kunde baade læses* er *og* en.

29. *Dette Vers anføres ogsaa i SnE. (I, 70).* — 4. dag hvern ArW; hverian dag R; hvern dag U. *Jfr.* 30, 7. — 5. ferr *alle Hskrr., undtagen* r: skal. — 6. yggdrasils RAW; ygdrasils U; ydrasils r. — 8. brenn RAr; brennr WU. — logo *for* loga R *alene.* — 9. en h. v. floa U. — *I* A *skrives* hæilǫg.

30. *Dette Vers gjengivet paa Prosa i SnE. I, 70. De her forekommende Navne findes ogsaa blandt hesta heiti i* A *i SnE. II, 487 (i det følgende betegnet* Aβ, *medens* Aα *betegner Hskr'ets Tekst af Grimn.) og* 757 *(SnE. II, 571). Jfr. ogsaa hesta heiti i þorgrímsþula (SnE. I, 480 og bag i denne Udgave).* — 2. gler Rr; glær Aαβ; glèr 757; glenr W; *mangler i* U. — 3. silfrintoppr AαW; silfrin toptr R; silfrtoppr rAβ 757; slintoppr U. — 3. sinir RAαrW; simr U; simir Aβ757. — 4. gísl R; gisl AαβW; gils rU; gill 757. — falhofnir R; falhofnir rW; falofnir UAβ757; falæpnir Aα. — 5. letfeti R; lettfet r *alene.* — 6. ióm R; iovm A. — 8. er þeir dǫma fara R; ær dæma A.

31. *Jfr. Prosastykket i SnE. I, 68.* — 3. vndan R; vnd A. — 4. vnd A; vndir R *og Udgg.*

32. *Jfr. Prosastykket i SnE. I, 74.* — 1. Ratatoscr R; Raratoskr A. — *Den AM. Udg. af SnE. skriver* Ratatöskr; *om* rW *i sidste Stavelse har* o *eller* ǫ, *ved jeg ikke.* Ratakostr U. *Er* toskr *det samme som oldeng. og oldfris.* tusk, *nyfris.* tosk, *m. Tand? om det første Sammensætningsled jvfr. Anm. til Hdv. V. 106.* — 3. yggdrasils A; ydrasis R *fejlskrevet.* — 6. níþhavgvi R; niðhǫg A, *d. e.* niðhǫgvi, *ikke* niðhǫggi.

33. 34. *Thaasen (Nord. Univ. Tskr. I, 3, S. 127) anser, som mig synes, med rette disse to Vers for et sildigere Tillæg; ti V. 35 nævner kun én Hjort og én Orm: Nidhogg.*

33. *Jfr. Prosastykket i SnE. I, 74.*

þeirs af hęfingar á
gaghalsir gnaga:
Dainn oc Dvalinn,
Dvneyrr oc Dvraþrór.
34. Ormar fleiri liggia
vnd asci Yggdrasils,
enn þat vf hyggi hverr osviþra apa:
Goinn oc Moinn,
þeir 'ro Grafvitnis synir,
Grabacr oc Grafvaʼllvþr,
Ofnir oc Svafnir
hygg ec at ę scyli
meiþs qvisto má.
35. Ascr Yggdrasils
drygir erfiði
meira enn menn vm viti:
hiortr bítr ofan,
enn a hliþo fvnar,
scerþer Níðhaʼggr neþan.
36. Hrist oc Mist
vil ec at mer horn beri,
Sceggiaʼld oc Scaʼgvl,
Hildr oc Þrvðr,

---

2. 3. hęfingar á. agaghalSir gnaga R (*ikke* hęfingar ágagh.); hæfingiar á gaghalsir gnaga A. — *SnE. gjengiver:* bíta barr. hęfingar *af* hefja, ę *er her altsaa* = e; á „*paa Yggdrasil*"; *Rask og Eg. formode* hęfinga—rá. — 4. *Rask formoder:*

Dáinn heitir einn,
Dvalinn annarr.

4. Dainn U *alene for* Dainn. — 5. dvneyr R; dynæyż A; *SnE. I, 74 har* r dunnevrr? (*Slutningen ikke tydelig*), W dunæyrr, U dyneyr. *SnE. I, 478 har* r duneyrr, U dyneyrr, leβ dyneyr. *SnE. I, 590 har* r duneyrr, A dvnæyż, 757 dvnne...; leβ duneyr. — 5. dvraþrór R; dyraþrór A. *Begge Former af Navnet findes ogsaa i forskjellige Codd. af SnE.*

34. *Dette Vers anføres ogsaa i SnE. (I, 74) i* rWU *efter V. 35, indledet med Ordene:* Svá er enn sagt. — 2. vnd ArW; vndir RU. — 3. þat *mangler i* A. — vf R; of ArW; vm U. — osviþra RrW; osvinnra AU. — apa RAU; afa rW. — *K. og Eg. dele denne Linje i to.* — 4. Goin *med stor* G *og derforan Punctum i* R; *men i* A *med liden* g *og derforan ikke Punctum.* — 5. þeirro Ar; þeir ero RU. — 5. liþar U *alene for* synir. — 6. grafvolldvþr U *alene.* — 7. opnir A *alene.* — Svafnir *har rimelig lang Vokal i første Stavelse.* — 8. scyli RA; myni rW; mvni U. — 9. meiþs RWU; meðs r; mæiðr (*d. e.* mæiðar) A. — qvisto R = kvistv A; qvistvm rW; kostvm U.

35. *Dette Vers anføres ogsaa i SnE. (I, 74) i* rWU. — 3. menn vm viti U; menn of viti A; menn viti R (*her* víti) rW. — 4. hiórtr R. — neþan U *feilagtig for* ofan. — 5. fvnir A *alene; for* ir *er sat en Krølle.*

36. *Dette Vers anføres ogsaa i SnE. (I, 118) i* rWU. *Det synes i dette Vers neppe nødvendigt at skjelne mellem de Valkyrjer, som skjænke for Odin, og de, som skjænke for Einherjerne. — Hvis der skulde skjelnes, blev det uvist, hvilke der skulde regnes til hver af de to Klasser og hvor der altsaa burde sættes Semikolon. Finn Magnusen o. fl. regner blot Hrist og Mist for Odins Valkyrjer og sætter altsaa større Skilletegn efter* beri. *Men den 3dje Linje kan ikke vel saaledes løsrives fra den 1ste og 2den og forenes med det figd. Jeg skulde da være mere tilbøjelig til at sætte Semikolon efter* Geiraʼnvl. — 3. sceciaʼld RrW; skægg ǫlld A; Skegolld U. *Jfr. Völuspá V. 45.* — 4. 5. *Rask og M. sætte L. 5 foran L. 4; dette er tiltalende, men det er for dristigt at forlade den Orden, som alle 5 Hskrr. have. Ændringen er heller ikke nødvendig; jvfr. Skírn. V. 34:* Heyri iotnar, | heyri hrimþvrsar! *Skírn. V. 25:* Sér þv þenna męki, męr! | miofan, málfán. *Þrymskv. V. 25:* Saca ec brvþir | bíta breiðara. — *Ogsaa her have vi to Rimstave i den anden af de to sammenhørende Linjer.* — 4. Hildr oc Þrvðr ArWU; hildi oc þrvði R *og Rask M. Disse Akkusativformer maa, hvis de ikke ligefrem ere feilagtige (hvilket er nødvendigt ved F. Magnusens Ordning*

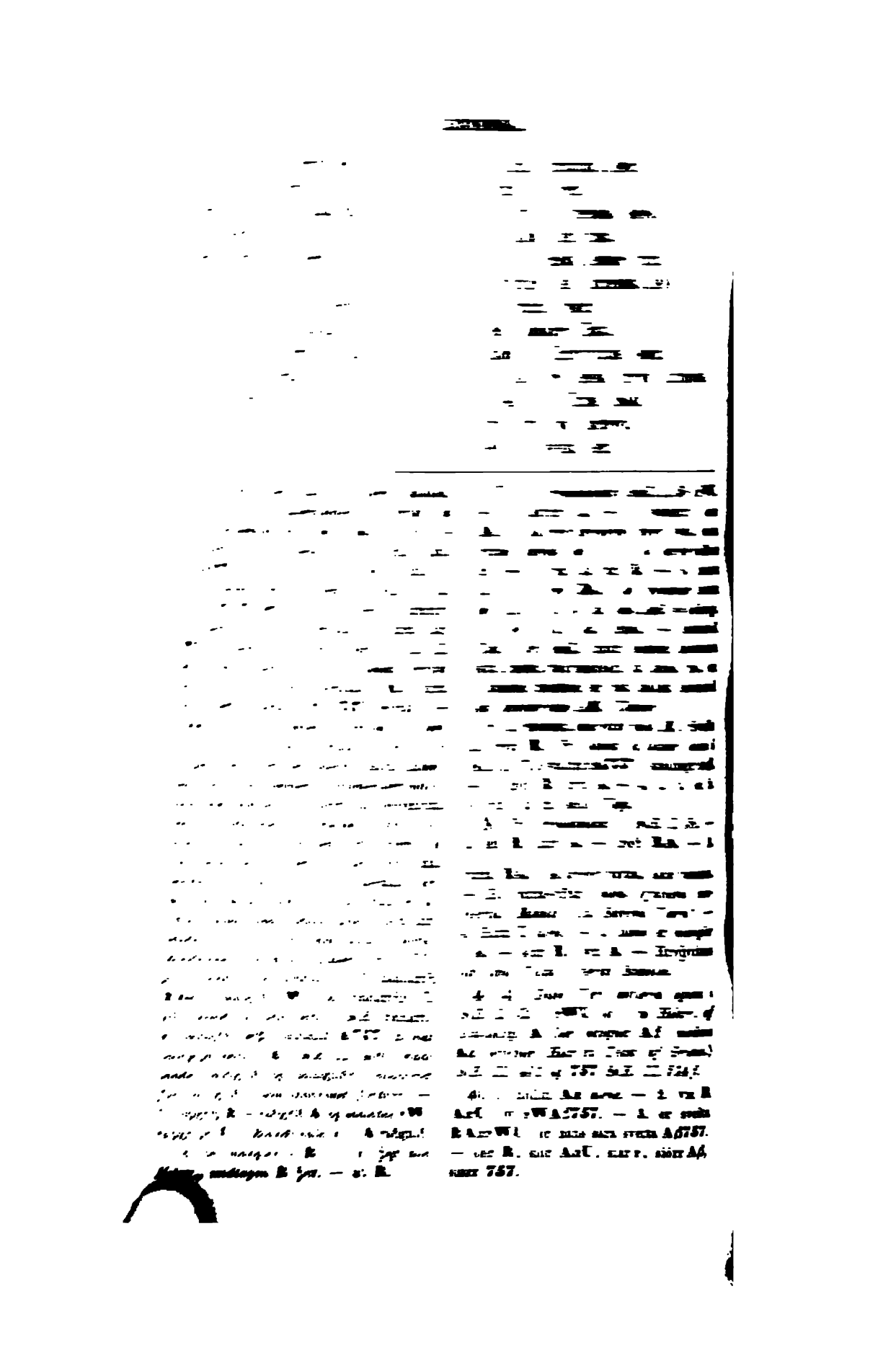

beinom,
r hári,
vsi himinn.
Ænn or hans brám
ið regin
manna sonom;
hans heila
in harðmoðgo
vm scavpvþ.
Vllar hylli hefr
goða
tecr fyrstr a fvna;
nir heimar
n ása sonom,
fia af hvera.
valda synir
ardaga
ni at scapa,
st,
rey,
iarðar bvr.

44. Ascr Yggdrasils
hann er ǫztr viþa,
en Sciþbladnir scipa,
Odinn asa,
enn ioa Sleipnir,
Bilravst brva,
en Bragi scalda,
Habroc hava,
en hvnda Garmr.

45. Svipom hefi ec nv ypt
fyr sigtiva sonom,
viþ þat scal vilbiorg vaca;
avllom asom
þat scal inn coma
Ęgis becci á,
Ægis drecco at.

46. Hetomc Grimr,
hetomc Gangleri,
Herian oc Hialmberi,
Þeccr oc Þriði,

---

skrevne forkortet V. or. b. b. or. h. h. *i* U. — 5. *Denne lemt i* 757. — baðrmr A*α* 6. en or havsi himinn R (*her* (*her* æñ *og* him̄) rWU; himin ins A*β*757.

med liden e *og derforan ikke* R; *de øvrige Hskrr. betegne at et nyt Vers her begynder; river* Ænn *med stor* Æ; *dog te Hskr. ogsaa i* 41, 4 Ænn R. — 3. svnom A*β* *alene.* — *for* enn. — 5. harðmoðgo ; hriðfelldu A*β*757. — 6. f A*αβ*r757.

fr R (*af* hafa); hæfir A. — ; hver R. — 4. 5. þ. o. heimar á. s. *Rask M.* — 5. vm R; . er hefia R; ær þeir hæfia A. *e Vers anføres ogsaa i SnE.* rWU. — 2. ardaga *skrevet i* krr. — 3. scapa RAU; scipa 4. *Disse Linjer mangle i* W. RAU; bazt r.

e Vers anføres ogsaa i SnE. rWU. — 2. hann *mangler i* U. — 6. Bilravst RA; Bifrǫst rWU. *Jfr. Fáfn. V. 15.* — Bilröst *og* Bifröst *ere mythologisk, men ikke sproglig, identiske; Forholdet mellem disse to Navneformer kan sammenlignes med Forholdet mellem* ragnarök *og* ragnarökkr. — 9. Garmr RWU; Gramr A (ra *betegnet ved Forkortningstegn*) r. — *Herefter har* A *endnu Linjen:* ænn Brimir sverða.

45, 1. nv *mangler i* A. — 5. 6. *Ogsaa* A *skriver i L. 5* ęgis, *i L. 6* ægis. — 6. drecco R; dryxiv A.

46-48 *anføres i SnE.* (*I, 84—86*) *i fortløbende Række i* rWU. *Jfr. for disse Vers og 49. 50. 54 ogsaa Óðins nöfn i to Hskrr. af Skaldskaparmál:* A *SnE. II, 472 f.* (*i det følgende betegnet* A*β*, *medens* A*α* *betegner Hskr'ets Tekst af Grímn.*) *og* 757 *SnE. II, 555 f.*

46, 1. Hetomc R, Hætvmz A, Hetvmz WU; Heitumzc r. — 2. hetomc R; oc ArWU. — Gangleri RU757; Ganglæri A*αβ*; Ganglari W; Gangari r *feilagtig. Jfr. Navnet* Gangleri, *som Gylfi antager* (*SnE. I, 34 i* rWU). — 3. heriann U757. — 3. oc *mangler i Codd. af SnE. her og*

Hlæcc *oc* Herfiotur,
Gǫll *oc* Geirǫnvl,
Randgriþ *oc* Raþgriþ
oc Reginlęif:
þęr bera einheriom ǫl.
37. Arvacr *oc* Alsviþr
þeir scolo vpp heðan
svangir sol draga;
enn vnd þeirra bógom
fálo bliþ regin,
ęsir, isarn kol.
38. Svalinn heitir,
hann stendr solo fyr,
scioldr, scinanda goði;
biorg *oc* brim
ec veit at brenna scolo,
ef hann fellr ifrá.
39. Scǫll heitir vlfr,
er fylgir eno scirleita goði
til varna viðar;
enn annarr Hati,
hann er Hroþvitnis sonr,
sa scal fyr heiða brvði himins.
40. Ór Ymis holdi
var iorþ vm scǫpvð,
enn or sveita sær,

---

af Verset), med Lün. forklares saaledes, at Subjektet i Bisætningen er draget ind i Hovedsætningen som dens Objekt. — 5. herfiotra U *alene.* — 6. gǫll (gǫll) RArW *og* A *i SnE. II, 490;* gioll U. *Jfr. blandt andet omvstu heiti i SnE. I, 562* gǫll r 757 leβ, giǫll A. — 6. geirǫlvl R; gærirǫmvl A; geirahǫð r; geira harð WU. *Blandt valkyrja heiti (SnE. II, 490) har* A gæirǫnvl. *Jfr. blandt omvstu heiti i SnE. I, 562* geirahǫð rA; geira haud leβ; geira hrið 757 *urigtig.* — *Codd. af SnE. synes i Grimn. at have et forskjelligt Navn* Geirahöð, *der vel er at jævnføre med det oldeng.* heaðu, *Kamp, der alene forekommer i Sammensætninger. Derimod maa* Geirölul, Geirrömul *og* Geirönul *være Ændringer af samme Navn. Jeg tror, at* Geirönul *er den rette Form, og forklarer da Navnet af det tabte* ana, *aande, hvf.* andi, *jvfr. got.* us-anan, *skr.* an, *hvf.* anila *Vind. At* Geirönul *er det rette, viser især Odins Navn* Geirölnir, *istedenfor* Geirönlir, *som* alnit *i norske Bygdemaal for* andlit (*Aasen Gr. S. 71*); *jvfr.* Göndlir *af* Göndul. — 7. Randgriþ RAr; ranngrið W; ok randgriþr U. *Jfr. blandt omvstu heiti i SnE.* ranngrið r, randgriðr leβ, randgnið A 757. *Blandt valkyrja heiti i* A (*SnE. II, 490*) *staar baade* randgnið *og* tanngniðr (*feilskrevet for* ranngniðr, *som Stavrimet fordrer*). — 7. raþgriþ R = ráðgrið A *og saaledes* rW; raþgriþr U. *Blandt valk. h. i* A ráðgnið. — 8. oc *mangler i* R. — 9. þęr *alle Hskr., undtagen* R þer. — ǫl R.

37. *Jfr. Prosastykket i SnE. I, 56 i* rW. — 1. alsviþr R. — 3. svangir, sem RA; *i* R *skrev Skriveren først* sval, *men rettede derpaa selv* l *til* n *og skrev videre* gir. — 4. vnd A; vnð R. — 6. isarn kol, *i to Ord* RA. *Jeg forstaar* isarn *som Acc. n. pl. og* kól *som Adj. = oldeng.* côl, *eng.* cool, *oht.* chuol. — ísarnkol *Udgg. Jfr. SnE.:* undir bógum hestanna settu guðin tvá vindbelgi at kœla þá, en í sumum fræðum er þat kallat ísarnkol (*saa skriver den AM. Udgave*).

38, 1. Svalinn, *saa rettet med M.;* Svalin A, Svarl R. *Jfr. blandt skjaldar heiti i SnE. I, 572* svalinn rA757; svalingr leβ. — 3. goði R; gvði A. — 4. 5. b. oc h. ec veit | at br. scolo *Udgg.*

39. *Jfr. Prosastykket i SnE. I, 58.* — 2. eno R; hinv A. — goði RA. — 3. varna RA, *i* A *skrevet* vavna, *ikke* vaurna. — *Eg.* varna-viðar, *silva officiens conspectui. Maaske: „til Skovens Værn".* — 4. Hatti U *alene.* — 5. hann er *mangler i* A. — sonr R; svn A. — Hroþvitnis *har lang Vokal i første Stavelse.*

40. 41. *Disse Vers anføres ogsaa i SnE. I, 52 i* rWU *og i to Hskrr. af Skaldskap.* A (*her betegnet* Aβ, *medens* Aα *betegner Hskr'ets Tekst af Grimn.*) *SnE. II, 431 og* 757 *SnE. II, 514 f.*

40, 1. hǫldi Aα *alene.* — 2. vm R AαU; of rWAβ757. — 3. or sveita RAαrWU; ór hans sára sveita Aβ757. — sær R, siór AαU, siár r, siórr Aβ, siarr 757.

›r beinom,
or hári,
ha⸗si himinn.
Enn or hans brám
›lið regin
l manna sonom;
hans heila
⸗ in harðmoðgo
vm sca⸗pvþ.
Vllar hylli hefr
ı goða
›r tecr fyrstr a fvna;
pnir heimar
vm ása sonom,
hefia af hvera.
Ivalda synir
i ardaga
dni at scapa,
›ezt,
Frey,
Niarðar bvr.

44. Ascr Yggdrasils
hann er ǫztr viþa,
en Sciþbladnir scipa,
Odinn asa,
enn ioa Sleipnir,
Bilra⸗st brv́a,
en Bragi scalda,
Habroc ha⸗ca,
en hvnda Garmr.

45. Svipom hefi ec nv ypt
fyr sigtiva sonom,
viþ þat scal vilbiorg vaca;
a⸗llom asom
þat scal inn coma
Ęgis becci á,
Ægis drecco at.

46. Hetomc Grimr,
hetomc Gangleri,
Herian oc Hialmberi,
Þeccr oc Þriði,

---

6 *skrevne forkortet* V. or. b. b. n or. h. h. *i* U. — 5. *Denne* · *glemt i* 757. — baðrmr Aα - 6. en or ha⸗si himinn R (*her* α (*her* æñ *og* him̄) rWU; himin hans Aβ757.

en *med liden* e *og derforan ikke* ı *i* R; *de øvrige Hskrr. betegne* ke, *at et nyt Vers her begynder;* *skriver* Ænn *med stor* Æ; *dog* *dette Hskr. ogsaa i* 41, 4 Ænn · Æ. — 3. svnom Aβ *alene.* — U *for* enn. · - 5. harðmoðgo VU; hriðfelldu Aβ757. – 6. ; of Aαβr757.

. hefr R (*af* hafa); hæfir A. — A; hver R. — 4. 5. þ. o. heimar vm á. s. *Rask M.* — 5. vm R; · 6. er hefia R; ær þeir hæfia A. *Dette Vers anføres ogsaa i SnE.* *i* rWU. — 2. ardaga *skrevet i* *Hskrr.* — 3. scapa RAU; scipa · 4-6. *Disse Linjer mangle i* W. ıst RAU; bazt r.

Dette Vers anføres ogsaa i SnE. *i* rWU. — 2. hann *mangler i* U. — 6. Bilra⸗st RA; Bifrǫst rWU. *Jfr. Fáfn. V. 15.* — Bilröst *og* Bifröst *ere mythologisk, men ikke sproglig, identiske; Forholdet mellem disse to Navneformer kan sammenlignes med Forholdet mellem* ragnarök *og* ragnarökkr. — 9. Garmr RWU; Gramr A (ra *betegnet ved Forkortningstegn*) r. — *Herefter har* A *endnu Linjen:* ænn Brimir sverða.

45, 1. nv *mangler i* A. — 5. 6. *Ogsaa* A *skriver i L. 5* ęgis, *i L. 6* ægis. — 6. drecco R; dryxiv A.

46-48 *anføres i SnE.* (*I, 84—86*) *i fortløbende Række i* rWU. *Jfr. for disse Vers og 49. 50. 54 ogsaa Óðins nöfn i to Hskrr. af Skaldskaparmál:* A *SnE. II, 472 f.* (*i det følgende betegnet* Aβ, *medens* Aα *betegner Hskr'ets Tekst af Grímn.*) *og* 757 *SnE. II, 555 f.*

46, 1. Hetomc R, Hætvmz A, Hetvmz WU; Heitumzc r. — 2. hetomc R; oc ArWU. — Gangleri RU757; Ganglæri Aαβ; Ganglari W; Gangari r *feilagtig. Jfr. Navnet* Gangleri, *som Gylfi antager* (*SnE. I, 34 i* rWU). — 3. heriann U757. — 3. oc *mangler i Codd. af SnE. her og*

Þvðr *oc* Vþr,
Helblindi *oc* Hár,
47. Saþr *oc* Svipall
oc Sannge tall,
Herteitr *oc* Hnicarr,
Bileygr, Baleygr,
Bavlverer, Fiolnir,
Grimr *oc* Grimnir,
Glapsviþr *oc* Fiavlsviþr,

48. Siþhættr, Siþseeggr,
Sigfavðr, Hnikvþr,
Alfavþr, Valfavþr,
Atríðr *oc* Farmatyr;
eino nafni
hetomc aldregi,
siz ec meþ folcom fór.
49. Grimne mic héto

---

overalt i de flgd. Vers. — 5. Þvðr A*α* rWU (*i de to sidste Hskrr. skrevet i ét med det flgd. Navn*), *ogsaa blandt Óðins nöfn i* A*β og* 757; Þvðr R *d. e.* Þvnðr; *Skriveren har maaske først skrevet* Þvndr, *men derpaa villet rette dette til* Þvðr. *Jfr. Acc.* Þunn *i Hallfr. s.* (*Gisl. Prøver, S. 35*), *der danner Rim med* Gunnar. — 5. oc *tilskrevet over Linjen i* R *her og i flgd. L.* — 6. Helblindi RrWU 757; Hærblindi A*αβ*. *Eg. holder den sidste Form for den oprindelige og sammenligner Odinsnavnet* Gunnblindi *og Yngl. C. 5:* Óðinn kunni svá gera, at í orrostu urðu óvinir hans blindir eða daufir eða óttafullir.

47, 1. 2. *Disse to Linjer anføres ogsaa i SnE. II, 154 i Málskrúðs fræði i* WA, *indledede med Ordene:* sem kveðit er í Grímnismálum. — 1. Saþr *med stor* S *og derforan Punctum i* R, *derimod i* A saðr *med liden* s *og derforan ikke Punctum.* — 4. Tileygr *feilagtig* r *alene.* — *De fleste Udgg. skrive* Báleygr (*oculis flammantibus*), *men neppe med rette. Ligesom hos Saxo Gramm.* (*S. 343 Müll.*) *den onde Raadgiver* Bolvisus *staar ligeoverfor den gode* Bilvisus, *saa maa her* Baleygr *forklares „truci oculo" i Modsætning til* Bileygr *„miti oculo"* (*Grimm Myth. 347*), *altsaa* Baleygr *for* Böleygr. — 6. 7. *Man har her formodet en Feil, da Navnet* Grímr *allerede er nævnt i* 46, 1. *Dog er ogsaa blandt Óðins nöfn i* A *og* 757 Grímr *taget med to Gange. I Opregningen af Dvergenavne i Völuspá er ligeledes* Eikinskjaldi *nævnt to Gange i to Hskrr., og blandt Aanavnene i Grimn. 27. 28 forekommer* Víþ *to Gange. Feilen, om det er en saadan, er vel ialfald gammel. Den synes lettest rettet ved blot at stryge* Grimr oc *og læse som én Linje:*

Grimnir, Glapsviþr oc Fiavlsviþr.

Der findes flere Eksempler paa, at den sidste af 3 sammenhørende Linjer i ljóðaháttr har 3 Arses, hvoraf de to første falde paa Stavelser, der begynde med Rimstave, medens den tredje falder paa en Stavelse, som ikke har Rimevægten; se f. Eks. Háv. 134, 7; Grimn. 27, 8. — *Rask læser:*

Bavlverer, Fiolnir,
Grimnir oc Glapsviþr.

Lüning (*Progr.*):

Bavlverer, Glapsviþr,
Fiolnir oc Fiavlsviþr.

K. indsætter for Grimr *i* 47,6 Grímarr. — 6. Grimr RA *mangler i Codd. af SnE. Jeg tror, at ikke dette er at betragte som en Bibeholdelse af det oprindelige, men at Forf. af SnE. her har strøget* Grímr, *fordi dette Navn allerede var nævnt, ligesom han har strøget* Grímnir *i V. 49, fordi dette Navn allerede forekom i V. 47.*

48, 1. Saiþhárttr R (*sic*). — 2. sigfoðr A *med en Krølle over* æ. — 3. 4. *Rask og Lüning ændre:* Alfavþr oc Atriþr. *Man jefr. f. Eks. V. 44.* — 3. allfoðr r. — valfavþr *mangler i* A *og Codd. af SnE.* — 4. Atriðr, *saa efter Eg. ogsaa* r, *men efter K. og M.* Atriði. *Navnet* Atriðr *staar i* U *mellem* Sigfoðr *og* Hnikvþr. — 5-7 *mangle i Codd. af SnE.* — 6. hetomc R; hætvmz A. — aldregi *mangler i* A. — 7. meþ *mangler i* A. —

49. 50. *De i disse Vers forekommende Odins Navne opregnes i SnE. I, 86* rWU *i Nominativ umiddelbart efter de i V. 48 forekommende Navne, med Undtagelse af* Grímnir, *som allerede var nævnt før.* — *Forf. af Gylfaginnin synes at have læst V. 49, L. 1-7 efter V. 50, ti han nævner* Jálk, Kjalarr, Viðurr, Þrór *efter* Sviðurr, Sviðrir,

at Geirrøðar,
enn Ialc at Asmundar,
enn þa Kialar
er ec kialca dró,
Þrór þiangom at,
Viðvrr at vigom,
Osci oc Ómi,
Iafnhár oc Biflindi,
Gøndlir oc Harbarðr meþ goðom.
50. Sviþvrr oc Sviþrir
er ec het at Saccmimis
oc dvlþa ec þann inn aldna iotvn,
þa er ec Miþviþnis varc
ins mǫra bvrar
ordinn einbani.
51. Avlr ertv, Geirroþr!
hefr þv ofdrvccit,
miclo ertv hnvgginn,
er þv ert mino gengi,
ollom einheriom
oc Oþins hylli.
52. Fiolþ ec þer sagðac,
enn þv fatt vm mant,
of þic vela vinir;
męki liggia
ec se mins vinar
allan i dreyra drifinn.
53. Eggmoþan val
nv mvn Yggr hafa,
þitt veit ec líf vm liþit;
ývar 'ro disir,
nv knattv Oðin siá;
nalgaztv mic, ef þv megir!
54. Oþinn ec nv heiti,

---

udens derimod Óski — Hárbarðr *følge umiddelbart efter* Farmatýr. *Derimod im det ikke bestemmes, om han har læst Grimn. V. 49, L. 8-10* (Osci — goðom) *efter V. 48, L. 4* (Farmatyr) *eller efter V. 48, L. 7* (folcom for).

49, 2. geirraðar R; geirrǫðar A. — 3. asmundar A; ǫsmundar R *med Accent over* ǫ. *I den sidste Navneform er* ǫ *at forklare som Tegn for* u-*Omlyd af* á, *ti Stammen i den er* ásu. *Her menes efter Gísli Brynjúlfsson* (*Hdv. s. Ísf. Kbh. 1860, S. 122 Anm.*) *Søkongen* Gnoðar-Ásmundr; *jvfr. Fms. III, 407.* — 4. kialar R *og* (*i Nomin.*) *Codd. af SnE.*; iálk A *urigtig.* — 7. viðvr at vigvm A; *Codd. af SnE. have* Viðurr *foran* Þrór. *Denne Linje mangler i* R. *Da* Þrór *staar i Nominativ, saa har jeg indsat* Viðvrr *for* Viðvr. — 8. Osci *oc* ómi R (*hvor denne Linje altsaa ikke mangler*); *det første Navn er skrevet med stor* O *og derforan staar Punctum; Hskr. begynder altsaa her et nyt Vers.* oski *ok* omi A, *det første Navn med liden* o *og derforan ikke Punctum.* — 9. biflindi RAα *og* r *i SnE. I, 38;* biblindi WUAβ; blindi r *urigtig;* biklinndi 757 *urigtig. Af* lind, *Skjold.* — 10. *Urigtig* U: gelldnir, Aβ: gangløer *for* gøndlir.

50. Sviþvrr, *saa eller* Sviðorr *alle Hskrr., kun* r *i SnE. I, 38:* Sviðarr. — 2. *er* ec R; ær ec A. er *stryges uden Grund af Rask og M.; jvfr. Anm. til Hdv. V. 94.* — 3. dvlþa R; dvlda A. — iótvn R. — 4. Miþviþnis R (*ikke* A). *Jfr. Bjørnens Navne* fetviðnir *og* elgviðnir. Miðvitnis A *og K. M.; Rask ændrede* Mjöðvitnis. — 4. varo R; var A. — 6. æinbani A; eix bani R.

51, 1. Avlr R. — 2. hefr R; hæfir A. — *Efter* ofdruccit *indskyde K. Rask M. med enkelte Papirafskrr. følgende Linje:*

miklum ertu miði tældr.

— 4. gengi R; gæði A. — 5. 6. *skrives af K. Rask M. som én Linje; Rask stryger desuden* ollom. *Men Verset, ialfald i den Form, hvori* R *og* A *have det, er ikke i ljóðaháttr.*

52, 1. Fiolþ R; Fiǫld A. — sagðac A; sagða R. — 2. fatt A; fat R. — mánt R. — 3. vela R; væla A. — 4. 5. m. l. ec se | mins v. *K.* — 5. miS R.

53, 1. Ę *i* Ęgg *i* R *har ogsaa en Hage ovenfra.* — 2. mvn R; man A. — 3. vm R; of A. — 4. ývaro A; $\overset{\text{r}}{\text{v}}$ar ro R (*d. e.* varar ro?). — 6. nalgaztv A; nalgazstv R.

54. *De i dette Vers forekommende Odins Navne, undtagen det almindelige* Óðinn *samt* Ofnir *og* Sváfnir, *opregnes i SnE. I, 86 i* rWU *umiddelbart efter Odins-Navnene i V. 49. 50, saa at* Yggr

Yggr ec áþan het,
hetvmc Þvndr fyrir þat:
Vacr *oc* Scilfingr,
Váfvþr *oc* Hroptatýr,
Gavtr *oc* Ialcr meþ goðom,
Ofnir *oc* Svafnir,
er ec hygg at orðnir se
allir af einom mer.

Geirroþr konvngr sat *oc* hafði sverþ vm kne ser *oc* brvgðit til miþs. Enn er hann heyrþi, at Oðinn var þar kominn, þa stoþ hann vpp *oc* vildi taca Oðin fra eldinom. Sverþit slapp or hendi hanom, *oc* visso hioltin niþr; konvngr drap fǫti *oc* steyptis aftam, enn sverþit stoð igognom hann, *oc* fecc hann bana. Oþinn hvarf þa. Enn Agnarr var þar konvngr lengi siþan.

---

følger efter þrór. — 3. hetvmc R; hætvmz A. — fyrir R; f A. — 5. Váfvðr *med Accent over* a i RA; *Navnet har lang Vokal i første Stavelse. I* 757 *skrevet* vǫfudr, *hvor* ǫ *betegner* u-*Omlyden af* á. — 6. *I SnE. kommer efter* Hroptatýr: Gautr, Veratýr i rW; Gavtr, Ialkr, Veratyr i U. *Maaske burde* Veratýr *indsættes for* Ialcr; *jvfr.* 49, 3. — 7. Ofnir *med stor* O *og derforan Punctum i* RA. — 8. er R, *mangler i* A. — 9. af R *og K. Rask;* at A *og M.*

4. komiñ A; komi R. — þa stoð A; stoþ R. — 5. vpp A; vp R. — vildi R; vill A. — 7. *ok* vissv A; visso R. — 8. steyptiz R; stæytiz A. — 9. sverþit R; sverð A. — igognom R (*det andet* g *tilskrevet over Linjen*); igægnvm A. — 10. *oc* fecc hann bana R; *ok fækk* þar af bana A. — 10. 11. Oþinn hvarf þa R, *mangler i* A. — 11. 12. Enn agnarr var þar konvngr lengi siþan R; Enn agnarr varð konvngr A.

Anmærkning. Lüning bemærker til dette Digt: „Obgleich ich im allgemeinen nicht sehr geneigt bin, einschiebungen, versetzungen u. dergl. zu statuiren, so möchte ich bei diesem gedichte doch annehmen, dass zwei lieder, die vielleicht die gleiche einkleidung hatten, zusammengeflossen sind, eines von der herrlichkeit Odins und der asenwelt (str. 1—25, str. 36, str. 42?, str. 45—54) und ein anderes lied, kosmogonischen inhaltes, in der art wie Vafþrúðnismál (str. 26—35, str. 37—44; str. 42 könnte zu beiden passen, nämlich gleich misslich). Wenn man die zuerst bezeichneten strophen zusammenfasst, so ist es ein lied wie aus einem guste, und es klingt ganz anders, straffer und mächtiger, als die hin- und herfahrende kosmogonische weisheit des zweiten liedes.“ I Overensstemmelse hermed har Lüning udgivet Grimn. i et Program, Zürich 1859. Allerede tidligere havde Petersen i Nord. Myth. S. 176 med langt større Dristighed ytret: „Denne sang er et fuldendt digt, men den er forvanskat ved senere tilsætninger. Efter str. 17 maa man læse str. 42. 45. 51 til enden, og springe alt det øvrige over.“ Jeg tror, at det maa indrømmes Petersen og Lüning, at Grimnismál i den Form, hvori vi nu have det, ikke er noget helstøbt Digt, ikke danner nogen sand Enhed. Denne Mangel paa Enhed kunde rigtignok have været tilstede fra Digtets første Tilbliven af, og sandsynligt er det ialfald, at Grimnismáls Digter, det vil sige den, der først lod Odin som Grimner kvæde et Kvad i Geirrods Hall, i dette optog ældre, ikke oprindelig sammenhørende Vers.

Dog er Lünings Mening, hvorefter Grimn. i dets oprindelige Skikkelse kun skulde have bestaat af V. 1—25, 36, 42?, 45—54, ret tiltalende. Kun tror jeg, at man hertil ialfald maa føie det med V. 25 fuldkommen ensartede V. 26; og at V. 42 fra først af har hørt til Grimn., synes mig hævet over enhver Tvil. Derimod forekommer det mig, at der ikke er nogen Grund til at antage, at V. 27—35, 37—44, hvis man udskiller disse Vers fra det oprindelige

., skulde have hørt til ét og samme g at dette skulde have havt den Indklædning som det egentlige . Disse i Grímn. senere indkomne mme vistnok have tilhørt forskjel-gte og være blevne til i forskjel-dealdre. Jfr. Anm. til V. 33. 34. kilt er at mærke V. 40, som er de Vers, hvilke Lüning udskiller t oprindelige Grímn. Dette gjen-fandes i Vafþr. V. 21 væsentlig ændret. Grímn. kan ikke have lænt det fra Vafþr., ti Grímn. V. 41 hænger nöie sammen med V. 40, men Vafþr. har ikke V. 41 og kan aldrig have havt Rum dertil. Men ligesaa lidet rimeligt forekommer det mig, at det førnævnte Vers skulde være optaget i Vafþr. fra Grímn.; det synes mig klart, at det er ældre end begge Kvad.

SKÍRNISMÁL

eða

FÖR SKÍRNIS.

Freyr sonr Niarþar hafði einn dag setzc i Hlíþscialf *oc* sa vm heima alla; *hann* sa i iotvnheima *oc* sa þar mey *fagra*, þa er hon gecc fra scala fæðvr *sins til* scemmo; þar af fecc *hann* hvgsottir miclar. Scirnir *het* scósveinn Freys; Niorþr baþ *hann* qveþia Frey mals. Þa męlti Scaði:

1. „Ristv nv, Scirnir!
oc gacc [sciótt] at beida
occarn mala mavg,
oc þess at fregna,
hveim enn froþi se
ofręiþi afi."

Scirnir *qvaþ*:

2. „Illra orþa
er mer ón at ykrom syni,
ef ec geng at męla viþ mavg,
oc þess at fregna,
hveim enn froþi se
ofręiþi afi."

Scirnir *qvaþ*:

3. „Segðv mer *þat*, Freyr,
folcvaldi goða!
oc ec vilia vita:

Dette Digt er fuldstændig bevaret i R; *i* A *til V. 25 excl. — V. 42 anføres ogsaa i SnE.*

R *har Overskriften* for scirnis, A Skirnis mal, *begge med rødt Blæk.*

Med den prosaiske Indledning jvfr. Prosastykket i SnE. I, 120.

1. 2. ænn dag A, *mangler i* R; *jvfr. SnE.:* þat var einn dag, er Freyr hafði gengit i Hlíðskjálf. — 2. setzc R; sæz A. — 8. freyS R. — 9. þa męlti Scaði. *Til disse Ord findes intet tilsvarende i SnE., hvor det heder:* þá lét Njörðr kalla til sín Skírni, skósvein Freys, ok bað hann ganga til Freys ok beiða hann orða ok spyrja, hverjum hann væri svá reiðr, at hann mælti ekki við menn (*i* rW). *I V. 1 er der heller ikke noget Ord, som med Bestemthed viser, at Verset kvædes af Skade.*

1, 1. Ristv R; Ris þv A. — 2. sciótt *tilføiet for Stavrimets Skyld; mangler i* RA *og alle Udgg.* — 5. ænn A; ē R. — 6. ofręiþi R, *den første* i *er skreven til over Linjen; i næste Vers forkortet* e.; of ræiði A *her og i næste Vers.* — *Eg. vil ændre* ofreiþr. *Vistnok kunde* ofreiþi *let være feilagtig kommet ind for* ofreiþr, *da* froþi *gaar foran, men* ofreiþi *lader sig dog forsvare ved* ofrölvi, *jvfr.* ölr, brúnvölvi = brúnvölr, andvani = andvanr *og lign.* — afi, *saa* R *her, i næste Vers forkortet* a.; áfi A *her og i næste Vers. Ordet forekommer ogsaa i Grég. V. 5, L. 6 og er det samme som got.* aba ἄνηρ (*i Got. specielt om Ægtemanden*), *af samme Rod som* afi, efni *og got.* abrs, *stærk. Eg. vil ændre* arfi.

2. *Jfr. Prosastykket i SnE. I, 122.* — 1. 2. *Rimordene ere* Illra, orþa *og* ón. *K. Rask M. dele:* I. o. er mer | ón a. y. s.; *Möb. foretrækker:* I. o. er mer ón | at y. s. — 2. ón at ykrom R; vón af yðrvm A. — 5. 6. h. ē. f. s. o. a. R; *i L. 5 har* A hinn *for* enn.

3. *Foran dette Vers har* A *inde i Linjen* Scirnir q.; *i* R *staar i Margen* s., *hvorefter* q. *rimelig er bortskaaret.* — 1. Sæg þv mer *þat* A; Segðv *þat* R. —

hvi þv einn sitr
endlanga sali,
minn drottinn! vm daga?“
Freyr qvaþ:
4. „Hvi vm segiac þer,
seggr enn vngi!
mikinn móðtrega?
þviat alfraþvll
lysir um alla daga
oc þeygi at minom mvnom.“
Scirnir qvaþ:
5. „Mvni þina hycca ec
sva micla vera,
at þv mer, seggr! ne segir;
þviat vngir saman
varom i árdaga,
vel męttim tvęir trvasc.“
Freyr qvaþ:
6. „I Gymis gavrþom
ec sa ganga
mer tiþa mey;
armar lysto,
en af þaþan
alt lopt oc lavgr.
7. Męr er mer tiðari
manni hveim
vngom i árdaga;
asa oc alfa
þat vill engi maþr,
at viþ samt sém.“
Scirnir qvaþ:
8. „Mar gefðv mer þa
þann er mic vm myrcqvan beri
visan vafrloga,
oc þat sverþ,
er sialft vegiz
viþ iotna ętt.“
Freyr qvaþ:
9. „Mar ec þer þann gef,
er þic vm myrcqvan berr

---

5. endlanga **A**; ennlanga **R**. — sali **RA** *og Udgg. Vel ikke* sal i? *da vilde* endlanga *være at henføre til* daga; *jvfr. eldeng.* andlangne däg. — 6. drottinn **A**; drotinn **R**.

4. **A** *har foran dette Vers og V. 6. 9 inde i Linjen* F. q.; **R** *har i Margen ved dette Vers og V. 6* f. — 2. enn **R**; hinn **A**. — 4. alfraþvll **R**; álf | rǫðvll **A**. — lyſir **R**.

5. **A** *har foran dette Vers og V. 8 inde i Linjen* S. q. *og ligesaa i Margen udfor V. 13. 19. 21. 23. 25; i* **R** *staar s. yderst i Margen tilhøire udfor V. 5. 8 og* q *i Margen tilvenstre udfor V. 13. Ved de andre Vers mangler Overskriften i* **R**, *og ligeledes ved V. 38. 41.* — 2. sva micla **R**; mikla sva **A**. — 5. varom **R**; vorvm **A**. — árdaga **R**; ardaga **A**, *i begge Hskrr. som ét Ord.* — 6. tvęir *mangler* **A**. — trvasc **R**; trvas **A**.

6, 2. ec sa **R**; sa æk **A**. — 5. þaþan **R**; þeim **A**. — 6. lavgr **R**; lægir **A**.

7, 2. manni, *saa skrevet efter Formodning af Svend Grundtvig; jvfr.* 5, 4. 5. enn mannsi **A**; en man **R** (a *og* n *sammendyngede; ikke* man); *ogsaa Udgg. beholde* enn. *Hskrr.'ernes Læsemaade maatte forklares: „Møen er mig kjærere, end (hun er — eller har været —) nogen ung Mand"; men dette giver en upassende Mening; til at forklare: „Møen er mig kjærere, end (nogen Mø er — eller har været —) nogen ung Mand" have vi neppe nogen Ret. Desuden kan* i árdaga *ikke oversættes: i hans Dages Vaar, i hans Ungdom.* — 3. vngvm **A**; angom **R**. — árdaga **R**; ardaga **A**. — 6. sät **A**, *d. e.* samt; sát **R**.

Mellem V. 7 og 8 *maa vistnok, som og F. Magnusen (Ældre Edda overs. II, 178) mener, noget være faldet ud; jvfr. SnE. I, 122:* Þá svarar Freyr ok sagði, at hann hafði sét konu fagra, ok fyrir hennar sakar var hann svá harmsfullr, at eigi mundi hann lengi lifa, ef hann skyldi eigi ná henni: ok nú skaltu fara ok biðja hennar mér til handa ok hafa hana heim hingat, hvárt er faðir hennar vill eða eigi, ok skal ek þat vel launa þér. Þá svarar Skírnir, sagði svá, at hann skal fara sendiferð, en Freyr skal fá hánum sverð sitt, *o. s. v.* (*Dette Afsnit ikke i* U.)

8, 1. 2. þa þann er mic **R**; þaþ (*d. e.* þaþan, *ikke* þaþer) mik **A**. — 2. vm myrcqvan **R**; of myrkan **A**. — 3. vafr loga **RA**. — 6. ęt **R**, *ikke* ęt.

9, 2. vm myrcqvan **R**; of myrkan **A**.

visan vafrloga,
oc þ*at* sverþ,
er sialft mvn vegaz,
ef sa *er* horscr, *er* hefir."
Scirnir męlti viþ hestinn:
10. „Myrct *er* vti,
mal qveþ ec ocr fara
vrig fioll yfir,
þvrsa þioþ yfir;
badir viþ comvmc,
eþa ocr bada tecr
sa inn amatki iotvnn."
Scirnir reiþ i iotvnheima til
Gymiss garða. Þar varo hvndar
ólmir *oc* bvndnir fyr scidgards
hlidi þess *er* vm sal Gerðar var.
Hann reiþ at þar *er* fehirþir sat
a havgi *oc* qvaddi hann:
11. „Segðv þat, hirþir!
er þv a havgi sitr
oc vardar alla vega:
hve ec at andspilli komvmc
ens vnga mans
fyr greyiom Gymis?"
Hirþir qvaþ:
12. „Hvart ertv feigr
eþa ertv frangengginn
. . . . . .?
andspillis vanr
þv scalt ę vera
godrar meyiar Gymiss."
Scirnir qvaþ:
13. „Kostir 'ro betri
heldr enn at klavcqva se
hveim er fvss er fara;
eino dǫgri
mer var aldr vm scapaþr
oc alt lif vm lagið."
Gerðr qvaþ:
14. „Hvat er þat hlym hlymia,
er ec heyri nv til
ossom ravnnom i?
iorþ bifaz,

9, 3. vafr loga R; váfr loga A.

10, 4. þvrsa þioð yfir A; þyria þioþ yfir R *og Udgg. Jeg tror, at ingen af de to Læsemaader er den rette. Mod Læsemaaden i* R *kan indvendes, at det er underligt, at* þyria, *der maatte være Infin., staar i Begyndelsen af en Versiinje og har Rimstav, medens det dermed sideordnede* fara *staar i Slutningen af en Linje og ikke har Rimstav. Videre synes* þioþ *besynderligt; Eg. forklarer „torra habitata", men Skirner kan ikke paa Færden til Jotunheim først drage over vaade Fjelde og derpaa over bebygget Land. Endelig er det mistænkeligt, at* yfir *i L. 4 ikke bærer Rimvægten, medens det i L. 3, hvor det staar paa samme Plads, er Rimord. Den sidste Indvending gjælder ogsaa mod Læsemaaden i* A. *Desuden skal Skirner ikke drage „over Tursernes Land", men „til Tursernes Land". Jeg formoder, at* yfir *feilagtig er kommet ind fra foregaaende Linje og at det skulde hede* þvrsa þioþar til. — 5. comvmc R; komvmz A. — 7. sa inn amatki R; hinn amatki A (*uden* sa).

2. gymiS R; gymis A. — 3. bvndnir A; bvndnir R. — 3. 4. skiðgarz hliði A; scidgardi. (*sidste Ord paa én Side*) hlidi (*første Ord paa følgende Side*) R.

11, 1. Segðv R; Sæg þv A. — 4. andspilli komvmz A; anspilli komvmc R. — 5. máns R.

12. A *har i Margen udfor dette Vers* H[1]. q.; *i* R *sés blot* q (h. *er derfor bortskaaret*). — 3. *Hvorken i* R *eller i* A *er her Lacune betegnet.* — 4. andspillis A; anspillis R. — 6. gymiS R; gymis A.

13, 1. Kostir ro R *i to Ord*; kostirro A *i ét Ord.* — 2. heldr enn at R; enn A (*hvor* heldr *og* at *mangle*). — klavkkva A, *ikke* klaukka. — 5. vm *mangler i* A. — 6. lagið R; lag A.

14. *Herforan i* A *inde i Linjen* Gærðr. q.; *i* R *sés i Margen alene* q (*g. derforan er bortskaaret*). — 2. er ec hæyri til A; er ec hlymia heyri nv til R. — 3. rannom R; hǫllvm A.

enn allir fyr
scialfa garðar Gymis."
Ambatt qvaþ:
15. „Maþr er her vti
stiginn af mars baci,
ió letr til iardar taca."
Gerðr qvaþ:
16. „Inn biþþv hann ganga
i occarn sal
oc drecca inn męra mioþ!
þo ec hitt óvmc,
at her vti se
minn broðvrbani.
17. Hvat er þat alfa
ne asa sona
ne vissa vana?
hvi þv einn vm kömt
ęikinn fýr yfir
ór salkynni at sia?"
Scirnir qvaþ:
18. „Emkat ec alfa
ne ása sona
ne vissa vana;
þo ec einn vm komc
eikinn fýr yfir
ydor salkynni at siá.
19. Epli ellifo
her hefi ec algvllin,
þv mvn ec þer, Gerþr! gefa,
friþ at cavpa,
at þv þer Frey qveðir
oleiðastan lifa."
Gerðr qvaþ:
20. „Epli ellifo
ec þigg aldregi
at mannzcis mvnom;
ne viþ Freyr,
meþan occart fior lifir,
byggiom bęði saman."
Scirnir qvaþ:
21. „Bavg ec þer þa gef
þann er brendr var
meþ vngom Oþins syni;
atta ero iafnhavfgir,
er af drivpa
ena nivndo hveria nótt."

---

15. *I Overskriften* Ambatt A; Ambǫt R; ǫ *er her Tegn for* u-*Omlyden af* á; *jfr. Anm. til Grimn. V. 49, L. 3.* — 2. báci R. — 3. ió letr til R; io lætr hann til A. — 3. *Efter denne Linje mangle vel tre Verslinjer.*

16. A *her i Margen udfor dette Vers og V. 17. 20. 24* G. q.; i R *mangler Overskrift ved alle disse Vers; ligesaa ved V. 37. 39.* — 1. biþþv R; bið þv A. — 4. óvmc R; ovmc A. — 6. broðvr báni R.

17, 1. 2. alfa ne asa R; asa oc alfa A. *Jfr. Hamð. V. 15:* Hvat megi fotr foti veita ne holdgróin hond annarri? — 3. næ vissa A; ne vísa R; *derimod i* 18, 3 vísa. — 4. vm *mangler i* A. — 5. ęikin fýr yfir R *her, ligesaa i V. 18, kun der* eikin; eik inn fyrir A, *saaledes Eg., der forstaar* eik *om et Egegjærde.* eikin-fvr yfir *Rask.* eikinn *synes her at betyde „veldsom, rasende"; i nyisl. bruges Ordet om en Tyr, som vil stange.* (*Men i SnE. I, 430, 3 bør læses* eikinborðs.) *Jeg formoder, at* ęikinn *er afledet af et tabt Verbum* eika, *som* leikinn *af* leika; *dette* eika (*bevæge sig heftig*) *er vel det samme som skr.* êj, *opr.* aig, *bevæge sig, bæve* (*ligesom* leika = *skr.* rêj, *ryste*), *hvortil gr.* αἰγίς, *Stormvind,* καταιγίζω, *stormer ned, hører, se G. Curtius Grunds. d. griech. Etym., I, S. 149.* — *Gunn. Pálsson afleder her* eikinn *af* eik *og forklarer „lignis nutritus ignis"; men dette synes ikke at passe om en Vaverlue.* — 6. ór R; var A.

18. *Dette Vers mangler i* A. — 2. sóna R. — 3. vana, *saa rettet;* vása R.

19, 3. mvn R; mas A. — 6. lifa A; at lifa R.

20, 3. mannzcis mvnom R; m ænkis mvnvm A. — 4. freyr A; frey R. — 5. occart R; okkat A. — 6. byggiom R; byggvm A.

21, 4. 5. 6 *mangle i* A. — 6. hveria, *saa ændret med Rask M.;* hverio R *og K. Dette behøver dog ikke at være en blot Skrivefeil; se Gísl. Um frump. S. 126.* (*Men*

Gerðr qvaþ:

22. „Bárg ec þiccac,
þot brendr se
meþ vngom Odins syni;
era mer gvllz vant
i gavrþom Gymis,
at deila fe favþvr.“

Scirnir qvaþ:

23. „Sér þv þenna męki, męr!
miofan, málfán,
er ec hefi i hendi her?
havfvþ hoggva
ec mvn þer halsi af,
nema þv mer sętt segir.“

Gerðr qvaþ:

24. „Ánavð þola
ec vil aldregi
at mannzcis mvnom;
þo ec hins get,
ef iþ Gymir finniz
vígs otravþir, at ycr vega tíði.“

Scirnir qvaþ:

25. „Ser þv þenna męki, męr!
miofan, málfán,
er ec hefi i hendi her?
fyr þessom eggiom
hnigr sa inn aldni iotvnn,
verþr þinn feigr faþir.

26. Tamsvendi ec þic drep,
enn ec þic temia mvn,
męr! at minom mvnom;
þar scaltv ganga,
er þic gvmna synir
siþan eva se.

27. Ara þvfo a
scaltv ár sitia,
horva heimi ór,
snvgga heliar til;
matr se þer meirr leiþr,
enn manna hveim
enn fráni ormr meþ firom.

28. At vndrsionom þv verþir,
er þv vt kǫmr,
a þic Hrimnir hari,
a þic hotvętna stari;
viðkvnnari þv verþir,
enn vorþr meþ goðom;
gapi þv grindom fra.

29. Tópi oc ópi,
tiavsvǫl oc oþoli,
vaxi þer tár meþ trega;
seztv niþr,

---

i saga af þorst. Síðu-H., hvoraf Egilsson lex. poët. S. 640 b citerer enu IX hverju nótt *læse Gislason, Prøver S. 49 og Möbius Anal. Norr. S. 175* hverja, *uden at angive nogen Variant.*)

22, 1. 2. 3 *mangle i* A.

23, 2. miofan málfán A; miofán malfan R. *I V. 25 skrevet forkortet* m. m. *i* A, *udeladt i* R. — 3. 4. h. h. ec mvn | þer h. a. *Udgg.* — 4. ec mvn R; mvn æk A. — 6. sętt R; satt A.

24, 3. manzciS R; manz ænskis A. — 5. iþ R; þit A.

25, 1-3. Ser. þ. þ. m. męr. er e. h. h. her. R; Ser þv þenna meki. m. m. e. e. i. h. her A.

26, 1. TꝫS vendi R; Tꝫs vændi A; *som to Ord ogsaa K. Rask M.* — 6. eva se R; eva sia A.

27, 1. 2. Ára þvfo a scaltv ar sitia R; Ár scaltv sitia ara þvfv a A. — 3. 4. hórva hēi (*d. e.* heimi, *ikke* heim) snvgga heliar *til* R, *og desuden er mellem* hēi *og* snvgga *sat en Hage, som betegner, at Noget skal indføies der; og i Margen er skrevet* ór *med Hage efter.* horfa *ok* snvgga hæliar til A *og M.* — 5. þer mæirr læiðr A; þer leiþr R (*ikke* leiþri).

Med sidste Ord i V. 27 *ender Afkriften af Digtet i* A; *det Blad, hvorpaa Fortsættelsen har været skreven, er tabt.*

28, 3. hári R. — 7. gapiþv R, *som det synes i ét Ord; a er noget kludret, men synes dog sikker.* — grindom *skrevet* i gndō *i* R.

enn ec mvn segia þer
svaran svsbreca
oc tvennan trega.
30. Tramar gneypa
þic scolo gerstan dag
iotna gavrþom i;
til hrimþvrsa hallar
þv scalt hverian dag
kranga kostaláʼs,
kranga kostavon;
grát at gamni
scaltv i gogn hafa
oc leiða meþ tarom trega.
31. Męþ þvrsi þrihaʼfþvþom
þv scalt ę nara
eþa verláʼs vera;
þitt ged gripi,
þic morn morni;
verþv sem þistill,
a er var þrvnginn
i ʼvnn ofanverþa.
32. Til holtz ec gecc
oc til hrás viðar
gambantein at geta,
gambantein ec gat.
33. Reiþr er þer Oþinn,
reiþr er þer Asabragr,
þic scal Freyr fiásc,
en fyrinilla męr!
en þv fengit hefir
gambanreiþi goða.
34. Heyri iotnar,
heyri hrimþvrsar,
synir Svttvnga,
sialfir asliþar,
hve ec fyr byð,
hve ec fyrir banna
manna glavm mani,
manna nyt mani.
35. Hrimgrimnir heitir þvrs,
er þic hafa scal
fyr nagrindr neþan;
þar þer vílmegir
a viþar rotom

29, 6. svs breca R *i to Ord;* súsbreca *Rask M. Jeg forstaar ikke dette Ord. Gunn. Pálsson tænker paa dansk „suse".* sútbreca??

30, 1. Tramar *er Flertal af* trami, *en end Aand. Dette Ord findes i den bestemte Form hos Gudm. Andr. lex. Isl.; nyisl. ogsaa* tremill. *Jfr. norsk* tram (tram'en), *„et Navn paa Fanden. Skal forekomme nordenfjelds" Aasen S. 634; hos Hallager norsk Gloss.* trammen *fra Vestlandet; dansk* tremmind, *Fanden, hos P. Syv, danske Ordspr.* (*Udg. 1688*), *II, S. 212; gutn.* trami, *formula jurandi* (trami um jag dä gär), *vesterbot. og jämt.* trommä *hos Unander: Allmogemålet i södre delen af Vesterb. län, Uppsala 1857.* — 7. vón R.

31, 2. nára R. *At Ordet har kort Vokal i første Stavelse, viser et Vers af et mansöngskvæði i cod. reg. 2367, hvor* narir *danner Rim med* varir. — 3. eþa, *saa ændret;* eþ R. — 4. þitt ged gripi *forstaar jeg ikke. Ti at tage* ged *som Subject og supplere* þic *som Object fra følgende Linje er ligesaa ugjørligt, som at tage* ged *som Object og supplere som Subject fra figd. L.* morn. *Jeg formoder derfor her en Feil.* þitt ged gnípi?? gnípa = *oldeng.* genípan, *mørkne, jvfr. got.* ganipnan, στυγνάζειν (*fskj. fra* hnípa). *Eller:* þic gríd grípi?? — 5. *Jeg forstaar* morn = *oht.* morna, *Kummer, og* morni *som Konj. af et Verb.* morna, *gjøre kummerfuld. Eg. oversætter: „tabes te tabefaciat".* — 6. þistill, *saa ændret;* þistil R. — 8. ofanverþa *i* R *skrevet* ofán verþa.

33, 1. 2. reiþr R *bør læses* vreiþr, *ligesom i L. 6:* gambanvreiþi. — 2. asabragr R *i ét Ord.* — 4. en fyrinilla męr! *saa skrevet med Guðm. Magn. og Eg.;* en fyrin illa męr R. fyrin *er mindre rigtig Skrivemaade for* firin. enn fyrr, in illa męr! *Rask M.*

34, 7. gláv̄ R.

geita hland gefi.
Ǫþri dryccia
fa þv aldregi,
mǫr! af þinom mvnom,
mǫr! at minom mvnom.

36. Þvrs ríst ec þer
oc þria stafi:
ergi oc ęþi
oc oþola;
sva ec þat af ríst,
sem ec þat a reist,
ef goraz þarfar þess."

Gerðr qvaþ:

37. „Heill verþv nv hèldr, sveinn!
oc tac viþ hrímcálki
fvllom forns miaþar;
þo hafþa ec þat etlad,
at myndac aldregi
vnna vaningia vel."

Scirnir qvaþ:

38. „Ǫrindi mín
vil ec svll vita,
aðr ec riþa heim heþan:
nęr þv a þingi
mvnt enom þrosca
nenna Niarþar syni."

Gerðr qvaþ:

39. „Barri heitir,
er viþ bęði vitom,
lvndr lognfara;
enn ept nętr nío
þar mvn Niarþar syni
Gerþr vnna gamans."

Þa reiþ Scirnir heim; Freyr stoð vti oc qvaddi hann oc spvrþi tiþinda:

40. „Segþv mer þat, Scirnir!
aþr þv verpir svdli af mar
oc þv stígir feti framarr:
hvat þv arnaþir
i iotvnheima
þins eþa mins mvnar?"

Scirnir qvaþ:

41. „Barri heitir,
er viþ báðir vitom,
lvndr lognfara;
enn ept nętr nío
þar mvn Niarþar syni
Gerþr vnna gamans."

Freyr qvaþ:

42. „Lvng er nott,
langar 'ro tvęr,
hve vm þreyiac þriár?
opt mer manaþr
minni þotti,
enn sia half hynótt."

35, 7. Ǫþri R *med stor* Ǫ *og derforan Punctum;* R *begynder altsaa her et nyt Vers.* — 7. dryccia, *saa* R, *som det synes; dog er sidste Bogstav noget kludret, Skriveren har maaske först skrevet* dryccio.

36, 1. þvrs *med liden* þ, *dog derforan Punctum i* R. — 3. 4. *skrives i K. som én Linje.* — 5. 6. þat, *saa Udgg. i begge Linjer; saaledes synes der ogsaa at staa i* R, *og ikke* þer, *skjønt Læsemaaden ikke er ganske sikker.* — 6. r,ist R.

37, 1-3. *Jfr. Lokas. V. 53, L. 1—3.*

38, 1. *Over* Ǫ *i* Ǫrindi *staar Accent i* R.

39, 1. Barri R. *Jfr. SnE. I, 122:* níu nóttum síðar skyldi hon þar koma er Barrey (*saa* W, *skrevet* bar æy; r Barey) heitir. — 3. logn fara R *i to Ord.* — 4. enn | enn ept R. — 5. Niarþa, *saa ændret efter* 38,6; niarþa R.

40, 2. már R. — 6. þIS R. — mv́nar R.

41. *Dette Vers er i* R *forkortet skrevet* Barri. h. l. (*d. e.* lvndr) er. vi. l. l. e. e. n. n. þ. m. n. s. g. v. gamans.

42. *Overskriften mangler i* R. — *Dette Vers anføres ogsaa i SnE. (I, 122) i* rW, *hvor det indledes med Ordene:* Enn er Skírnir sagði Frey sitt erendi, þá kvað hann þetta. — 2. lǒng er önnur rW. — 3. hve mega ek þreyja þrjár rW. — 5. minni rW *sér i* R *ud som* min i. — 6. hy nótt R *i to Ord.*

HÁRBARÐSLJÓÐ.

Þorr for or ǽstrvegi *oc* kom at svndi ęino; ǽdrom megom svndzins var feriokarlinn meþ scipit.

Þorr callaþi:

1. „Hverr er sa sveinn sveina,
er stendr fyr svndit handan?“

Feriokarlinn svaraþi:

2. „Hverr er sa karl karla,
er callar vm vaginn?“

Þorr qvaþ:

3. „Ferþv mic vm svndit!
feþi ec þic a morgon:
meis hefi ec a baki,
verþra matrinn betri.
Át ec i hvíld,
aþr ec heiman for,
silldr *oc* hafra,
saþr em ec enn þess.“

Feriokarlinn qvaþ:

4. „Árligom verkom hrosar þv verþinom,
veitzatv fyr gorla,
dǽpr ero þin heimkynni,
dǽþ hygg ec at þin moþir se.“

Þorr qvaþ:

5. „Þat segir þv nv,
er hveriom þiccir
mest at vita,
at mín moþir dǽþ se.“

Feriokarlinn qvaþ:

6. „Þeygi er sem þv
þriv bv́ góð eigir,
berbeinn þv stendr
oc hefir brǽtinga gervi,
þatki at þv hafir brǫkr þinar.“

Dette Digt er fuldstændig bevaret alene i R; *i* A *fra Ordene* minna verka 19, 7. *Overskriften* harbarz lioð *med rødt Blæk i* R. *Jeg skriver* Hárbarðr *med lang Vokal i første Stavelse og forklarer Navnet af* hárr, *graa. Andre skrive* Harbarðr, *hvilket Eg. tyder som* harðbarðr, *medens Uhland oversætter „Hærskjold“ og tager det = tydsk* Herbort.

2. svndzig R. — 3. callaþi *skrevet* call' *i* R; *eller skal dette læses* callar?

1, 2. fyr *skrevet* ꝼ *i* R.

2. Feriokarlinn svaraþi *saa indsat for* k' (*d. e.* hann, *ikke:* Hárbarðr) s. *i* R.

Overskrifterne til V. 3—18 *incl. ere tilsatte af mig; de mangle i* R, *undtagen ved V. 11, hvor* þ. q. *er skrevet i Margen.*

3, 4. matrinn R; *kunde og skrives* matr inn *med Gunn. Pálsson. Jfr. f. Eks.* 14, 3. — 5. Át *med stor* Á *og derforan Punctum i* R. — 7. silldr R, *ikke* sildr.

4, 1. *Alle Udgg. dele denne Linje i to:*

Árligom verkom
hrosar þv verþinom.

Jfr. Anm. til 6, 3-5. — 2. veitzatv R; *rettere* veiztattv, *men ogsaa Lok. 52, 3 staar* letz *og Háv. 113, 6. Lok. 15, 2* scalatv.

5, 1. 2. *Rimordene ere* þat *og* þiccir.

6, 2. *I* R *er* eigir *skrevet foran* góð, *men ved Tegnene* ... *over begge Ord er den rette Ordfølge betegnet.* — 3-5. *Skrives af Udgg. som tre Linjer. I L.* 5 *er aabenbart* brǫkr *Rimord, ikke* þatki *og* þinar. *Hvis Inddelingen i tre Linjer er rigtig, saa have vi altsaa her tre Linjer, som rime sammen, ligesom i Háv. V. 80; Grímn. V. 27. Dog skal der kanske ordnes:*

berbeinn þv stendr oc hefir brǽtinga gervi,
þatki at þv hafir brǫkr þinar.

Þorr qvaþ:

7. „Styrþv hingat eikionni!
ec mvn þer staþna kenna;
eþa hverr a scipit,
er þv heldr viþ landit?“

Feriokarlinn qvaþ:

8. „Hildolfr sa heitir,
er mic halda baþ,
reccr inn rádsvinni,
er býr i Raþseyiarsvndi;
baþat hann hlennimenn flytia
eþa hrossa þiófa,
goða eina
oc þa er ec gerva kvnna;
segðv til nafns þíns,
ef þv vill vm svndit fara.“

Þorr qvaþ:

9. „Segia mvn ec til nafns mins,
þótt ec secr siac,
oc til allz aþlis:
ec em Oþins sonr,
Meila broþir,
enn Magna faþir,
þrvðvaldr goða,
viþ Þór knattv her dǫma.
Hins vil ec nv spyria,
hvat þv heitir.“

Feriokarlinn qvaþ:

10. „Hárbardr ec heiti,
hylc vm nafn sialdan.“

Þorr qvaþ:

11. „Hvat scaltv of nafn hylia,
nema þv sakar eigir?“

Hárbarðr qvaþ:

12. „Enn þot ec sakar eiga,
þa mvn ec forþa
fiorvi mino fyr slicom sem þv ert,
nema ec feigr se.“

Þorr qvaþ:

13. „Harm liotan mer þiccir i þvi at vaþa
vm vaginn til þin

Den første Linjes Længde er ikke uden Sidestykke i Hárb. I V. 4 synes der dog neppe at være Grund til at antage 3 Verslinjer, som rime sammen. — 4. brattinga R *for* brattingia; *jvfr. Gísl. Um frump. S. 57 f.*

7, 3. hverr *skrevet* hver *i* R. — 4. landit R.

8, 4. raþs eyiar svndi R. — 5. hlesi m̄ R.

9, 4. oÞIS R. — 9. hIS R.

10, 2. hýlc R.

12. *Dette Vers ordnes af K. saaledes:* Enn þot ec sakar eiga, | þa mvn ec forþa fiorvi mino | fyr slicom sem þv ert, | nema ec feigr se. *Rask og M. dele:* E. þ. e. s. e., | þ. m. e. f. | f. m. | f. s. s. þ. e., | n. e. f. s. *Jeg har taget* þot (*ligesom* þo *er Rimord i Helg. Hjörv. V. 28, L. 2*) ~ þa *og* fiorvi ~ feigr *som Rimord. Men Stavrimet vilde vinde, hvis man omsatte:* Enn þot ec sakar eiga, | þa mvn ec fyr slicom sem þv ert | forþa fiorvi mino, | nema ec feigr se.

13. *Rimord ere* vaþa ~ vaginn ~ vęta *og* cargorsveini ~ kanginyrþi ~ kǫmvmc; *jvfr. V. 47, L. 3. Jeg har baade i første og anden Vershalvdel antaget 3 Linjer, som rime sammen; jvfr. Anm. til* 6, 3-5. — *Man kunde ogsaa tænke paa med Bibeholdelse af de samme Rimord at gjøre Vերset førlinjet, saa at første Linje kom til at strække sig fra* Harm *helt til* þin *incl., og tredje fra* scylda *til* kanginyrþi *incl. Verslinjerne vilde da rigtignok bestaa af langt flere Stavelser end sædvanlig; men Metret i mange af Replikerne i Hárbarðsljóð lader sig nu engang ikke indtvinge i de almindelige Versregler.* — *Rask og M. ordne:* Harm — þiccir | i þvi — til þin | oc vęta — minn; | scylda — þinom | kanginyrþi, | ef ec — svndit. — 1. Harm liotan R *i to Ord, saa og K. Rask Eg. Jfr. SnE. I, 276:* sé þar ljótan harm, er ek kom svá síð. *Eg. forklarer Accus. ved at erklære Udtrykket for elliptisk istedenfor:*

oc vęta † ɐ̨gur mi*nn*;
scylda ec lɐ̨na cɐ̨gorsveini þinom
kanginyrþi,
ef ec kǫmv*mc* yf*ir* svndit."

Hárbarðr qvaþ:

14. „Her mv*n* ec standa
oc þin hedan biþa;
fa*nn*taþv ma*nn* i*nn* hardara
at Hrvngni dɐ̨dan."

Þorr qvaþ:

15. „Hins viltv nv geta,
er vid H*rv*ngn*ir* deildo*m*,
sa i*nn* stórvþgi iotvn*n*,
er or steini v*ar* hofvþit a;
þo let ec h*ann* falla
oc f*yr* hniga.
H*vat* vantv þa meþ*an*, Hárb*arðr*?"

Hárbarðr qvaþ:

16. „Var ec m*eþ* Fiolvari
fi*nn* vetr alla
i ey þ*eir*re,
er Algrǫn heit*ir*;
vega v*er* þar knatto*m*
oc val fęlla,
margs at freista,
mans at kosta."

Þorr qvaþ:

17. „Hv*er*so snv́nvþo yþ*r* konor
ydrar?"

Hárbarðr qvaþ:

18. „Sparkar at*to* v*er* konor,
ef o*ss* at spɐ̨ko*m* yrði;
horscar atto v*er* konor,
ef o*ss* hollar vęri;
þęr or sandi
síma vndo
oc or dali divpo*m*
g*rv*nd v*m* grofo;
varþ ec þei*m* ei*nn* ɐ̨llo*m*
ęfri at raþo*m*,
hvilda ec hia þei*m* systro*m* *siav*
oc hafða ec geþ þ*eir*ra allt *oc*
gaman.
Hvaþ van*n*tv þa m*eþan*, Þo*rr*?"

Þorr qvaþ:

19. „Ec drap Þiaza
e*nn* þrvðmoþga iotvn,
vp*p* ec varp ɐ̨go*m*
A*l*lvalda sonar
a þa*nn* i*nn* heiða himi*n*;
þav ero m*er*ki mest
mi*nn*a v*er*ca,

(Sé) harm liotan, (er) mer þiccir. *M. skriver i ét Ord* Harmliotan. — 3. ɐ̨gur, *saa* R *og K. Rask. Ordet er ellers ukjendt og vistnok forvansket.* cɐ̨gur *Gunn. Pálsson og M. Men det synes ikke rimeligt, at Thor her skulde bruge dette Ord om sin Klædning, da han i næste Linje bruger* cɐ̨gorsveinn *som Skjeldsord mod en Anden.* dɐ̨gurþ?? *jvfr. V. 3.* — 6. kǫmvmc, *saa ændret, jvfr. V. 33; i* R *mindre nøiagtig skrevet* komvmc, *hvilket alle Udgg. beholde som Indicativ.* R *skriver ofte* o *for* ǫ *eller* œ (i-*Omlyd af* ó).

18, 1. Sparkar *med kort Vokal, jvfr. norsk* sparka. Spárkar R *og M.* — 6. síma, *saa* R. *At Ordet har lang Vokal i første Stavelse, er klart af gamle Skaldevers (Nj. Cap. 133 danner* álmsíma *Helrim med* grímur) *og af Udtalen i nyere Dialekter.* — 12. *I* geþ *er* e *ikke tydelig i* R; *den sér næsten ud som* o. — gamaɐ̨ R *med sammenslynget Tegn for* a *og* ɐ̨.

19. *Fra dette Vers af og indtil Enden er Navnet paa den Talende ved de fleste Vers i* R *betegnet ved* þ. q., h. q. *i Margen.* — *Ved V. 23. 36. 37. 40. 47. 57 mangler Navneangivelsen ganske; de to Bogstaver ere her rimelig bortskaarne ved Indbindingen. Ved V. 57. 58. 59 staar endnu kun* q. *igjen i Margen; foran V. 32 er* H. q. *skrevet inde i Linjen.* — A *har fra V. 20 til Enden foran hvert Vers inde i Linjen* h. q. *eller* þ. q. (*foran V. 20* hárbarðr q.; *foran V. 37* þórr q.). — 2. þrvðmoþga, *saa* R *sikkert.* — 4. a*l*lvalda R. *Denne Jotun kaldes i SnE.* (*I, 214*) Ölvaldi (*saa* rW; Auþvalldi U). — 7. *Med Ordene* minna verka *begynder* As *Tekst af dette Digt.*

Þv er allir menn siþan vm se.
Hvat vanntv meþan, Hárbarðr?“
Hárbarðr qvaþ:

20. „Miclar manvelar
ec hafða viþ myrcriþor,
þa er ec velta þęr fra verom;
harþan iotvn
ec hvgða Hlebarð vera,
gaf hann mer gambantein,
en ec vęlta hann or viti.“

Þorr qvaþ:

21. „Illom hvga lavnaþir þv
þa goþar giafar.“

Hárbarðr qvaþ:

22. „Þat hefir eik,
er af annarri scefr;
vm sic er hverr i slico.
Hvat vanntv [þá] meþan, Þorr?“

Þorr qvaþ:

23. „Ec var avstr
oc iotna bardag
brvþir bavlvisar,
er til biargs gengo;
micil mvndi ętt iotna,
ef allir lifði,
vętr mvndi manna
vndir miþgarþi.
Hvat vanntv meþan, Hárbarðr?“

Hárbarðr qvaþ:

24. „Var ec a Vallandi
oc vigom fylgdag,
atta ec iofrom
enn aldri sęttac.
Oþinn a iarla
þa er i val falla,
enn Þorr a þręla kyn.“

Þorr qvaþ:

25. „Oiafnt scipta er þv mvndir
meþ asom liþi,
ef þv ęttir vilgi micils vald.“

Hárbarðr qvaþ:

26. „Þorr a afl ęrit,
enn ecci hiarta;
af hrędzlo oc hvgbleyþi
þer var i hannzca troþit,
oc þottisca þv þa Þorr vera:
hvarki þv þa þorþir
fyr hrędzlo þinni
fisa ne hniosa,
sva at Fialarr heyrþi.“

Þorr qvaþ:

27. „Hárbarþr inn ragi!
ec mvnda þic i hel drepa,
ef ec mętta seilaz vm svnd.“

---

8. siþan vm se R; of sæ A (*uden* siþan).

20, 3. velta R = vællta A *med Accent over* æ. — 4. 5. h. iotvn ec hvgða | Hlebarð v. *Udgg.* — 5. ec hvgða R; hvgða æk A. — hlebarð R = hlæbarð A. — 6. gãbantein R; gãbantæi A (*ikke* gambanttein). — 7. vęlta R = vællta A.

21. *Deles af Udgg. i to Linjer; K. slutter den første med* þa, *Rask og M. med* lavnaþir. — þa *mangler i* A. — giafar R; giafir A.

22, 3. hverr A; hver R. — 4. h. v. m. þ. R; h. v. þ. A. — þá, *som mangler baade i* R *og* A, *er tilføiet efter* 18,18. *Jfr.* 28,3. 36.

23, 2. bardag R; varðak A. — *Jeg tager* iotna *med K. som Gen. og sætter derfor intet Skilletegn efter* bardag; *Rask og M. sætte Komma derefter og tage altsaa* iotna *som Accus.* — 7. *Over* ę *i* vętr *Accent i* R. — 9. h. v. m. h. RA.

24, 2. fylgdag RA. — 5. 6. Oþinn *saa her have været udtalt* Voþinn *eller snarere* v *i* val *som Vokal.* — 6. 7. enn þorr *er i* R *skrevet foran* þa er i val falla, *men ved Tegnet* ,,, *over* enn *og over* þa *er den rette Ordfølge, som og* A *har, betegnet.*

25, 2. asom R; asa A (*ikke* æsa).

26, 1. ęrit R; yrit A. — 4. þer var R; var þer A. — hannzca R; hanzka A. — 5. *Rask stryger denne Linje, som efter ham fejlagtig er kommen ind fra Lukas. V. 60, da vi, naar den er borte, faar et regelmæssigt 8linjet Vers.* — 5. þottisca þv R; þottinkattv A. — 8. fisa næ hniósa A; hnosa ne fisa R.

27, 3. vm svnd R; of svndit A (*som i* 28, 1: vm svnd).

Hárbarðr qvaþ:

28. „Hvat scyldir þv vm svnd seilaz,
er sakir 'ro allz ongar?
Hvat vanntv þa, Þorr?“

Þorr qvaþ:

29. „Ec var avstr
oc ána varþac,
þa er mic sotto
þeir Svárangs synir;
grioti þeir mic barþo,
gagni vrþo þeir þo litt fegnir,
þo vrþo þeir mic fyrri
friþar at biþia.
Hvat vanntv þa meþan, Hárbarðr?“

Hárbarðr qvaþ:

30. „Ec var avstr
oc viþ einherja dǫmþac,
ec ec viþ ena línhvito
oc lavnþing háþac,
gladdac ena gvllbiorto,
gamni mǫr vnði.“

Þorr qvaþ:

31. „Goð atto þeir mankynni þar þa.“

Hárbarðr qvaþ:

32. „Liþs þins var ec þa þvrfi, Þorr!
at ec helda þeirri enni linhvito mey.“

Þorr qvaþ:

33. „Ec mvnda þer þa þat veita,
ef ec viðr of kǫmomc.“

Hárbarðr qvaþ:

34. „Ec mvnda þer þa trva,
nema þv mic i trygð vǫltir.“

Þorr qvaþ:

35. „Emkat ec sa hǫlbítr,
sem hvðscór forn a vár.“

Hárbarðr qvaþ:

36. „Hvat vanntv [þá] meþan, Þorr?“

Þorr qvaþ:

37. „Brvdir berserkia
barþac i Hléseyio,
þǫr hofðo verst vnnit,
velta þioþ alla.“

Hárbarðr qvaþ:

38. „Klǫki vantv þa, Þorr!
er þv a konom barþir.“

28, 1. scyldir þv R; scaltv A. — 2. er sakir ro allz ongar R; ær sakar ærv allz ængar A. — 3. h. v. þ. þ. R; h. v. þa. þorr. A.

29, 3. 4. mic sotto þeir R; þeir sóttv mik A (*ikke* mic sótto). — 4. svarangs R; svárangrs A (*ikke* svarángrs). — 6. vrþo þeir þo litt R *og Udgg.*; vrðv þeir litt A. — *Jeg formoder* vrþot þeir litt. — 9. h. v. þ. m. h. R; h. v. m. h. A.

30, 2. ein hveria R *og Udgg.*; einheriv A. *Den sidste Læsemaade er kanske den rette;* einherja *maatte være Femin. til* einheri, *jvfr.* herja *blandt valkyrja heiti i* A *SnE. II, 490; jvfr. SnE. I, 282.* — 2. dǫmþac R; dæmdag A. — 3. hina línhvitv A; ena líndhvito R, *men i* 32, 2 linhvito. *Jfr. Sv. Grundtvig, Damm. gl. Folkev. II, S. 229:* Ud kom Jomfruen saa hvid som Lin; *i en dansk Børnevise* (*Zeitschr. f. deutsche Myth. IV, 312*); Hun er hvid under Lin. — 4. lávnþing A; lavg þing R *og Udgg.* — 5. gladdac ena gvllbiórto R; gladda æc hina gvllhvítv A. — 6. vnði R; vndi A.

31. þr R *d. e.* þeir; þer A *og Udgg.* — man kynni R; mannkynni A.

32. *Rimordene ere* Liþs *og* linhvito. *Udgg. dele dette Vers i tre Linjer:* Liþs þ. v. e. þ. þvrfi, | þorr! a. e. helda | þeirri e. l. m. — 1. þīS R. — var A; vǫra R *og Udgg.*

33, 1. mda R, *ikke* munþa. — þer þa þat R; þer þat þa A. — 2. ef ec viðr of kǫmis R; æf við of kæmvms A (*ikke* kæmims).

34, 1. mda R, *ikke* munþa. — 2. mic R; mik A. *Intet af Hskrr. har* mer. — vǫltir R = vælltir A (*med Accent over* æ).

35, 2. hvðscór R; hvð | skóa A. — a vár RA; *ikke* avar *i* R.

36. H. v. m. þorr R; Hvat vantv. m. þ. A. þá *tilføiet efter* 18, 13. *Jfr.* 22, 4.

37, 2. barþac ihlés eyio R; barða æc i hlæs æy A. — 3. vnnit *skal kanske udtales* vunnit, *saa at ogsaa det bliver Rimord.* — 4. velta R; villta A.

38, 1. vantv R; vantv *d. e.* vanttv A.

Þorr qvaþ:

39. „Vargynior *þat varo*,
enn varla konor;
sceldo scip mit*t*,
er ec scorþat hafdac;
ǫgðo m*er* iarnlvrki,
enn elto Þialfa.
Hvat vanntv meþan, Hárbarðr?“

Hárbarðr qvaþ:

40. „Ec varc i h*er*nom,
er hingat gorðiz
gnęfa g*vnn*fana
geír at rioþa.“

Þorr qvaþ:

41. „Þe*ss* viltv nv geta,
er þv fórt o*ss* olvfan at bioþa.“

Hárbarðr qvaþ:

42. „Bęta *scal* þ*er* þ*at* þa
mvnda bá*v*gi,
sem iafnendr v*nn*o
þ*eir er* ocr vilia sætt*a*.“

Þorr qvaþ:

43. „Hvar namtv þ*essi*
in hnǫfiligo orþ,
er ec heyrþa aldri
in hnǫfilig*ri*?“

Hárbarðr qvaþ:

44. „Nam ec at † m*onnom*
þei*m* eno*m* aldrǫno*m*,
er bva i hęimis hæ*v*g*om*.“

Þorr qvaþ:

45. „Þo gefr þv
got*t* nafn dysio*m*,
er þv ka*ll*ar þęr heimis hæ*v*ga.“

Hárbarðr qvaþ:

46. „Sva dǫ*m*i ec
v*m* slict far.“

Þorr qvaþ:

47. „Orðkringi þín
mv*n* þ*er* illa co*m*a,
ef ec rę̨þ a vag at vaþa;
vlfi hǫra
hy*gg* ec þic ǫpa mvno,
ef þv hlytr af ha*m*ri hæ*v*g*g*.“

Hárbarðr qvaþ:

48. „Sif a hó hei*m*a,
ha*n*s mv*n*do fvnd vilia,
þa*nn* mvntv þrec drygia,
þ*at er* þ*er* scyldara.“

Þorr qvaþ:

49. Męlir þv at mv*nn*z ráþi,
s*va* at m*er* scyldi v*er*st þiccia,

39, 1. þ*at* ° v A; ° v þ*er* R (*eller mulig* þ*at*; *ti* þ*er og* þ*at ere ofte vanskelige at skjelne fra hinanden i* R). — 4. hafdac R; hafða A. — 5. ǫgðo (*ikke* ogdo) m*er* iarn lvrki R; *i* A *var først skrevet* ægða æc þ*eim* iarnlvrki (*med Accent over* æ *i* ægða), *men Skriveren har selv rettet* æc þ*eim til* m*er*. — 7. h. v. m. h. RA.

40, 1. varc R; *var* A. — 2. gorðis R; ger*ð*is A. — 3. *Accent over* ę *i* gnęfa R. — gvnnfana R; gvnfana A. *Ordet skrives af Udgg. med* á, *men de andre germaniske Sprog vise, at kort* a *her er det oprindelige.*

41. *Rimordene ere, hvis Teksten er rigtig*, þess *og* þv. — 2. olvfan, *saa K. M.* R *synes at have* olubaʀ, *dog er* u *og* b *utydelige og især* u *usikker;* oliýfã A.

42, 1. 2. s*cal* þ*er* þ*at* þa mvnda R; scal þ*er* mvnda A. — 4. sætta R; sæt*t* hafa A.

43, 3. 4. alldri hin hnæfiligri A; aldregi hnǫfiligri R *og Udgg.*

44, 1. m̄m R, *mangler i* A. — *Stavrim mangler, ti* ec *kan her neppe være Rimord, og jeg formoder derfor* ýtom *istedenfor* monnom. — 2. enom R; hinvm A. — 3. hargom, *saaledes ændret for Stavrimets og Meningens Skyld.* akargꝰ A; scogō R. scógem *Udgg.*

45, 1. 2. *Rimordene ere* gefr *og* gott. — 2. dysivm A; dyßiom R. —. 3. þęr, *saa K. M.. Det er tvilsomt, om der i* R *skal læses* þęr (þ*er*) *eller* þ*at*; *Ordet mangler i* A. — harga, *saa ændret;* scoga R; skoga A.

46, 2. v*m* R, *mangler i* A. — far R; fár A.

47, 4. 5. v. h. hygg ec | þic ǫpa m. *Udgg.* — 5. þik æpa mvno A; at þ*ér* ǫpa mynir R.

48, 1. hó R; ho A. *Jeg kan ikke ret forklare denne Sideform til* hór *Lokas. 54; jvfr. dog* hór *Lokas 30,* hôss *Lokas. 33.* — 2. m̄do R; m̄tv A.

halr enn hvgblæþi!
hygg ec, at þv livgir."

Hárbarðr qvaþ:

50. „Satt hygg ec mic segia,
seinn ertv at for þinni,
langt mvndir þv nv cominn, Þorr!
ef þv litvm forir."

Þorr qvaþ:

51. „Hárbarþr enn ragi!
heldr hefir þv nv mic dvalþan."

Hárbarðr qvaþ:

52. „Asaþórs hvgða ec
aldregi mvndo
glepia fehirði farar."

Þorr qvaþ:

53. „Raþ mvn ec þer nv raþa:
ró þv hingat batinom,
hettom hętingi,
hittv fæþvr Magna!"

Hárbarðr qvaþ:

54. „Farþv firr svndi!
þer scal fars synia."

Þorr qvaþ:

55. „Visa þv mer nv leiþina,
allz þv vil mic eigi vm vaginn
feria!"

Hárbarðr qvaþ:

56. „Litiþ er at synia,
langt ęr at fara:
stvnd er til stocsins,
annor til steinsins,
haltv sva til vinstra vegsins,
vnz þv hittir Verland.
Þar mvn Fiorgyn
hitta Þór son sinn,
oc mvn hon kenna hanom attvnga brætir
til Oþins landa."

Þorr qvaþ:

57. „Mvn ec taca þangat i dag?"

Hárbarðr qvaþ:

58. „Taca viþ víl oc erfiþi:
at vprennandi solo
er ec get þána."

48, 3. mvntv RA. — 4. scyldara R; skylldra A.

49, 1. mvnnz R = mvnz A.

50, 1. mic R; þic A. — 2. at fór R = atfor A. — 3. *Efter* langt *er først skrevet* la *i* R, *men dette er af den gamle Skriver underprikket som urigtigt.* — Þorr *mangler i* A.

51, 2. dvalþan R; dvalit A.

52, 1. Asa þórs hvgða ec R; Asa þor (*Dat.*) æk hvgða A. — 3. fehirði R; fe hirði A. *Eg. formoder med stor Sandsynlighed* farhirði, *en Ferjemand. Den samme Forveksling forekommer i Hskr. fra 15de Aarh. af s. af Flóres ok Blankiflór* (*Ann. f. nord. Oldk. 1850, S. 32, Anm. 2*).

53, 3. hætingi A (*ikke* hæitingi); hęttingi R. hætta, *true, skrives ligeledes ofte* hætta, hætta; *jvfr. norsk* hytta.

54, 1. farþv firr R; far þv fra A.

55, 1. nv *mangler i* A. — 2. mic eigi vm R; mik nv æigi of A.

56, 1. ær at synia A; er synia R, *og saa Rask, der forstaar* synia *som Gen. pl. af* syn. — 2. ęr (*ikke* æer) at R = ær at A. er-at fara *Rask, der forforstaar* fara *som Gen. pl. af* fôr. — 3. stocsins R; stoks A. — 4. til steIsIS R; ær til stæins A. — 5. vegsins R; væg^{s} A. — 6. ver land R; val land A. — 7. mvn R; man A. — 7. fiórgyn R. — 9. mvn RA. — 10. oþIS R.

57. *Danner dette Vers Rim med første Linje af V.* 58, *og er* taca *Rimord? eller mangler Stavrim?* — Mvn R; Man A. — *Foran* þangat *er* he *underprikket i* R; *Skriveren havde først skrevet* heþan, *men rettede saa Feilen.* — idag R; a dægi A.

58, 1. erfiþi R; við ærfiði A. — *Udgg. sætte intet Skilletegn efter* erfiþi. — 2. vprænnandi A; vpverandi R *og Udgg.* — *Efter* solo *sætte Udgg. Komma.* — 3. *Mangler Stavrim eller er* ec *Rimord?* — 3. þána R; þa na A. — þána *tager jeg med Eg. som Verbum „tø"; Ordet bruges endnu i Bergens Stift* (*i Formen* taana), *og er dannet af* þeyja, þáinn (*endnu i Berg. St.* taaen), *som sv.* dåna *af* deyja, dáinn. — *K. M. læse* þá nú, *og Keyser forklarer* geta nú = geta nær, *formode rigtig.*

Þorr qvaþ:

59. „Scamt mvn nv mál occat,
allz þv mer scǫtingo einni svarar;
lavna mvn ec þer farsynion,
ef viþ finnomc i sinn annat.“

Hárbarðr qvaþ:

60. „Farþv nv þars
þic hafi allan gramir!“

59, 1. okkat A; occat vera R. — 2. alls þv mer scǫtingo einni svarar R; er þv vill scætingv einni svara A. — 4. finnomc R; finnvms A.

60. A *har foran dette Vers* H. q. — R *har derimod* farþv *med liden* f *og tillægger altsaa Thor disse to Linjer.* — 1. farþv R; far þv A. — 2. allan R; allir A. *Begge Læsemaader give rigtigt Udtryk. Jfr.* tröll hafi Tréfót allan *Grott. Cap. 4;* hafi þik allan tröll *Fms. VI, 216; derimod:* Fari þér í svá gramendr allir, *Dropl. S. 23;* taki nú allar gramir við hánum, *Flóm. S. 147. 180.*

HÝMISKVIÐA.

1. Ar valtívar
veiþar námo
oc svmblsamir,
aþr saþir yrþi,
hristo teina
oc a hlaʀt sa,
fvndo þeir at Ęgis
ʀrcost hvera.

2. Sat bergbvi
barnteitr fyr
mioc glicr megi
miscorblinda;
leit i ʀgo
Yggs barn í þrá:
„Þv scalt asom
opt svmbl gora.“

3. Avnn fecc iotni
orþbǫginn halr,
hvgdi at hefndom
hann nęst viþ goð;
bað hann Sifiar ver
ser fǫra hver:
„þannz ec ʀllom ol
yðr of heita.“

Dette Digt er fuldstændig bevaret i R *og i* A. — *Overskriften* hymis kviða *med rødt Blæk i* A; *i* R *med rødt Blæk* þor dro miðgarz orm. — Hýmir *maa skrives med ý, da* hún *har lang Vokal, se f. Eks. SnE. I, 498; Skáldheiga rím. 15, 10.*

1, 1. valtívar R; valtifar A. — 2. veiþar R; veiðar A. *Paa Grund af det følgende* aþr saþir yrþi, *før de bleve mætte, af* saðr = *got.* saþs (*ikke Pf. Pop. af* seðja), *synes* veiþar námo *at maatte forklares: de tøge sin Fangst, de begyndte at fortære sin Fangst. Rask formodede skarpsindig* verþar námo, *men* nema *styrer kun i Forbindelse med* staðar *Genitiv.* — 3. svmbl samir R; svmblsamir A, *som det synes; A har her en eiendommelig Begyndelse* (b, *hvis Langstav er krummet ovenfra*), *som jeg har antaget for en Sammensmeltning af* b *og* l. — 6. hlaʀt R; hlárt ogsaa A, *ikke* hlautum. — 8. hvera R *og Udgg.*; hveria A (*ikke* hverra). *Jeg kan ikke forklare mig nogen af disse to Læsemaader; den almindelige Oversættelse „De fandt hos Øger Mangel paa Kjedler“ er ikke rigtig.* ʀrcost *maa nemlig efter Svend Grundtvigs Bemærkning her, som ellers, betyde „rigt Forraad“; Betydningen „Mangel“ har Ordet aldrig.* (*Eg. anfører* örkosta *i Bet. „Mangel“ af Hansa-Þór. s., men denne Læsemaade nævnes ikke i Ísl. ss. II, 134, hvor Udg. og de fleste Hskrr. have* örkola.) *Guderne maa have rystet Tønc, for at komme efter, hvor de kunne faa noget at drikke. Og naar de, efter at Fretten er endt, vende sig til Øger og forlange Drikke af ham, saa maa det være, fordi de have faat vide, at han har rigt Forraad af det, som behøves til at lave Øl af. Jeg formoder derfor:* ʀrcost vera. *Eller:* ʀrcost hverian? *Gunn. Pálsson formoder i L. 7* fvndot *istedenfor* fvndo.

2, 3. glicr R; likr A. — 4. miscorblinda R; miskœ) blinda A. *Rask og Finn Magnusen formode* mistorblinda. *Jfr. oldeng.* his eágan mistredon, *der lagde sig som en Taage for hans Øine.* — 8. gora R; gœfa A (*vistnok Feil for* gœrfa). *Jfr. Lokas. V. 65, L. 3.*

3, 3. hefndom, *saa ændret;* hefdom R; hæfnd A. — 7. 8. þann ec ʀllom ól yðr of heita R; þanz ær ǫllvm yðr ǫl of hæiti A.

4. Ne þ*at* matto
męrir tifar
oc ginnregin
of geta hv*er*gi,
v*nn*z af trygðo*m*
Tyr Hlo*rr*iþa
astraþ mikit
eino*m* sagdi:

5. „Byr f*yr* ǽstan
Ęlivága
hvndvi*ss* Hym*ir*
at him*ins* enda;
a mi*nn* faþ*ir*
moþvgr ketil,
rvmbrvgði*nn* hv*er*,
rastar divpan.“

Þorr qvaþ:

6. „Veiztv, ef þi*gg*io*m*
þa*nn* lǽgvelli?“

Tyr qvaþ:

„Ef, vi*n*r! velar
viþ gorvo*m* t*il*.“

7. Fóro drivgo*m*
dag þa*nn* f*ra*m
Asgardi f*ra*,
v*n*z t*il* Egils qvomo;
hirði h*ann* haf*ra*
horngǽfgasta,
hvrfo at hǽllo,
e*r* Hym*ir* átti.

8. Mǽgr fa*nn* ǽmmo
mioc leiþa s*er*,
hafði hǽfda
hvndrvð nío;
e*nn* ǽ*nn*or gecc
algvllin f*ra*m
brv́nhvít bera
biorveig syni:

9. „Átniþr iotna!
ec viliac ycr
hvgfvlla tvá
vnd hv*er*a setia;
er mí*nn* frí
mǽrgo si*nn*i

4, 3. oc *i* R *og i* A, *betegnet ved* Ʒ; *intet af Hskrr. har* né, *som alle Udgg. her læse. I L. 1 er* ne *vel* = *got.* ni, *non, og ikke* = *got.* nih, *neqve.* — 3. giñrægin A; ginregin R. — 4. *Efter* geta *er i* R *først skrevet* męttі, *men dette er af den gamle Skriver selv underprikket som urigtigt.* — 8. einom R; æinvm A. *Gunn. Pálsson formodede* einn vm; *men unødvendigt.*

5, 7. rvm brvgðinn R; rvm brygðan A, *hvilket Eg. forklarer af* brugga.

6, 1. *Overskriften* þorr qvaþ *mangler i* R *og* A. 3. Tyr qvaþ *mangler* R *og* A. *Rask tager ogsaa L. 3. 4 som Thors Ord.* — ef (æf) *er i* R *og* A *skrevet med liden* e (æ) *og intet Punctum sat foran.* — 3. vi*n*r R; vin*ir* A. — 4. viþ R; vit*t* A. — 4. gorvom R; giǫrfvm A.

7, 1. fóro *med liden* f R *og* A *og derforan ikke Punctum i* A; *Hskrr. begynde altsaa her ikke et nyt Vers, heller ikke Udgg., der lade V. 6 gaa til* qvomo. — 1. drivgom R; drivgra A, *dog er jeg ikke vis paa, at Forkortningstegnet her skal opløses* ra. (*M. læser i* A drivgan.) — 2. dag þa*nn* f*ra*m R; dag f*ra*liga A. — 4. egils qvomo R *og M.;* ægis komv A *og K. Rask. Her menes rimelig den Jotun* (hraunbúi *Hým.* 38) *eller Bonde, som er Fader til Thjalve og Roskva* (*jvfr. SnE. I, 142*) *og hos hvem Thor lader sine Bukke blive tilbage. Om* egils *eller* ægis *er det rette, vover jeg ikke at afgjøre.* 5. Hirði *med stor* H *og derforan Punctum i* RA; *ogsaa Udgg. begynde her et nyt Vers, som de ende med* hvndrvð nío.

8, 1. mǽgr R *og* mǫgr A *med liden* m. — 1. ǫmmv A; ǽmo R. ámo *Rask, jvfr. SnE. I, 552, 3.* — 4. hvnðrvð R. — 5. Enn *med stor* E *i* R *og* Ænn *med stor* Æ *i* A, *i begge Hskrr. med Punctum foran; ogsaa Udgg. begynde her et nyt Vers, som K. og Rask slutte med* hvera setia.

9, 1. át niþr *med liden* á, *dog derforan Punctum i* R; atniðr *med liden* a *og derforan ikke Punctum i* A. *Heller ikke K. og Rask begynde her et nyt Vers.* — 3. hvgfvlla *er feilagtig skrevet to Gange i* R. — 5. Er *med stor* E *og derforan*

iþ gesti,
z hvgar.“
n vascapadr
bvinn
Hymir
veiþom;
i sal,
oclar,
s, er com,
r frǫrinn.
Frilla qvaþ:
Verþv heill, Hymir!
goþom,
nr kominn
þinna,
ǫ vęttom
ongom;
nom
ıdscoti,
iða,
eitir sa.
ié þv, hvar sitia
r gafli!
ı ser,
l fyr.“

Svndr stavcc svla
fyr sión iotvns,
enn aþr i tvav
áss brotnaþi.
13. Stvcco atta,
en einn af þeim
hverr harðsleginn
heill, af þolli;
fram gengo þeir,
enn forn iotvnn
sionom leiddi
sinn andscota.
14. Sagðit hanom
hvgr vel þa,
er hann sa gygiar grǫti
a golf kominn;
þar varo þiorar
þrír of teknir,
bað senn iotvnn
sioþa ganga.
15. Hvern leto þeir
havfdi scemra
oc a sæyþi
siþan báro;
át Sifiar verr,

R og A. *Ogsaa K. og Rask* r *et nyt Vers, som de ende* af veiþom. — 5. frí R; faðir *ives rigtig med lang Vokal, da mentrukket af* frii. — 8. geyrr r ǫ̊llz A. — geyrr *er at for-ældre Form* garvis; *se Lyngbys Bemærkninger i Tidskr. f. Phil.* *f.* — 8. hvgar R.

a *med liden* e *og derforan ikke* R; ænn *med liden* æ *og der-Punctum i* A. *Heller ikke K. begynde her et nyt Vers.* — m R, *mangler i* A. — 5. Gecc *og derforan Punctum i* R *og* A. *g Rask begynde her et nyt Vers,* r *med* frǫrinn, *Rask med* sala 6. glvmþo R; glvmdv A. — R; frerinn A.

skriften Frilla qvaþ *mangler i* *Jfr.* 30, 2. 9, 5. — *Dette Vers maa ikke med K. tillægges den gamle Troldkjærling.* — 1. verþv *med liden* v *og derforan Punctum i* R; ver þv *med liden* v *og derforan ikke Punctum i* A. — 3. sonr, *saa ændret;* sǫnr R (*ikke* sonr); son A. — 3. komiñ A; komī R. — 8. hroþrs andscóti R (*d. e. famosus hostis*); hroðrs andskota A. — 9. vinr R; vín A. — 9. ver liða R; verliða A. — 10. vęorr R *med Accent over* ę.

12, 3. forþa ser R; forðaz A. — 4. svl R; sol A. — 5. svndr *med liden* s *i* RA. — 5. svla RA. — 7. tvav R = t^{a}v A.

13, 5. þeir *mangler i* A. — 6. *Ogsaa* A *i to Ord:* forn iǫtvnn. — 8. andskota A; annscota R.

14, 3. hann *mangler i* A. — 3. gygiar, *saa ændret;* gyiar RA (*ikke* gygiar *i* R). — 3. grǫti R *med Accent over* ǫ; gæti A. — 4. komiñ A; komī R. — 7. senn R; svn A.

aþr sofa gengi,
einn meþ ǽllo
eyxn tva Hymis.
16. Þótti három
Hrvngnis spialla
verþr Hlórriða
vel fvllmicill:
„Mvnom at apni
ǽþrom verþa
viþ veiðimat
ver þrír lifa.“
17. Veorr qvaz vilia
a vág róa,
ef ballr iotvnn
beítor gęfi.
Hymir qvaþ:
„Hverf þv til hiarþar,
ef þv hvg trvir,
briotr bergdana!
beitor sǫkia.
18. Þess vęnti ec,
at þer mynit
ǽgn af oxa
ǽþfeng vera.“
Sveinn sysliga
sveif til scógar,
þar er vxi stoþ
alsvartr fyr.
19. Brǽt af þióri
þvrs ráþbani
hatvn ofan
horna tveggia.
Hymir qvaþ:
„Verc þiccia þin
verri myclo,
kiola valdi!
enn þv kyrr sitir.“
20. Bað hlvnngota
hafra drottinn
átrvnn apa
vtarr fǫra;
enn sa iotvnn

15, 8. eyxn tva R; yxn .II. A.

16, 7. veiði mát R.

17, 1. qvaz R; .q. A. — 5. *Overskriften* Hymir qvaþ *mangler i* R *og* A. — 5. hverf þv A; hverfo R. — 5. hiarþar R; hiarðar A, *først var her skrevet* hallar, *men dette er af den gamle Skriver selv rettet.*

18, 1. vęnti ec R; væntir mik A. — 2. mynit, *saa ændret;* mýni R; mvnit A. myni *Udgg. Naar Hymer lige i Forveien siger:* hverf þv til hiarþar, ef þv hvg trvir, . . . beitor sǫkia, *saa ligger heri tydelig, at han ansér det for et svært Stykke Arbeide for Thor; og da passer* myni *slet ikke; ti Ordene* ef þv hvg trvir *tale imod at forstaa V.* 18, 1-4 *som Ironi. Ligesaalidt stemmer* myni *med Jotnens Udraab i V.* 19: Verc þin — kyrr sitir. *Det er aabenbart, at Hymer havde tænkt, at Thor ikke skulde faa Bugt med Tyren.* — 3. ǽgn af oxa R; ogn at vxa A. — 7. vxi, *saa* RA.

19, 2. ráþ baní R. þvrs-ráþ-bani *Rask som ét Ord.* — 5. *Overskriften* Hymir qvaþ *mangle i* R *og* A. — 7. myclo R; miklv A. — 8. kiola R *og* A (*af* kjóll, *ikke af* kjölr).

Mellem V. 19 *og* 20 *maa vistnok, som og Finn Magnusen mener, noget mangle. Jfr. SnE. I, 168, der for denne Myths har benyttet en anden Kilde end Hýmiskviða:* þá snerist þórr á braut þangat, er hann sá öxnaflokk nokkvorn; er Ýmir átti; hann tók hinn mesta uxann, er Himinhrjótr (*saa* W) hét, ok sleit af höfuðit ok fór með til sjávar; hafði þá Ýmir út skotið nökkvanum. Þórr gékk á skipit ok settist í austrrúm, tók tvær árar ok reri, ok þótti Ými skriðr verða af róðri hans. Hýmir (W *overalt* Ýmir) reri í hálsinum fram, ok sóttist skjótt róðrinn; sagði þá Hýmir, at þeir váru komnir á þær vastir, er hann var vanr at sitja ok draga flata fiska; en þórr kveðst vilja róa myklu lengra, ok tóku þeir enn snertiróðr; sagði Ýmir þá, at þeir váru komnir svá langt út, at hætt var at sitja utarr fyrir Miðgarðsormi, en þórr kveðst mundu róa enn um hríð, ok svá gerði hann, en Hýmir var þá allákátr.

20, 1. hlvnn góta R. — 2. drottinn R; drottin A. — 3. át rvnn R (*d. e.* áttrunn); att rænn A. — 4. færa A = fora R.

sina talþi
litla fysi
at róa lengra.
21. Dró meirr Hymir
moþvgr hvali
einn a vngli
vpp senn tvá;
enn aptr i scvt
Oþni sifiaþr
Veorr við velar
vað gorði ser.
22. Egndi a vngvl
sa er vldom bergr
orms einbani
vxa hǫfdi;
geín við agni
sv er god fiá
vmgiorþ nedan
alla landa.
23. Dró diarfliga
daþraccr Þorr
orm eitrfán
vpp at borði;
hausri kniþi
hafall scarar
ellióz ofan
vin [illegible]hroþvr.

24. Hreingalcn hlvmþo,
en havlcn þvto,
for in forna
fold avll saman,
savcþiz siþan
sa fiscr i mar.
25. Oteitr iotvnn,
er þeir aptr réro,
sva at ár Hymir
ecci mælti,
veifþi hann rǫþi
veðrs annars til.
Hymir qvaþ:
26. „Mvndo vm vinna
verc halft viþ mic,
at þv heim hvali
haf til bǫiar,
eþa flotbrvsa
festir occarn?“
27. Gecc Hlorriþi,
greip a stafni,
vatt meþ avstri
vpp lavgfáki;
einn meþ árom
oc meþ avstscoto
bar hann til bǫiar
brimsvín iotvns

---

taldi
6. talþi R; milldi A.

21, 1. mæirr A; mǫrr R *og saa Udgg. Jeg har ikke optaget* mǫrr, *da der til* Hymir *staar et andet Adjectiv* moþvgr. — 4. vp senn tvá R; vpp sænn .e. (*d. e.* eða) *tva* A. — 5. scýt R. — 8. gorði R; *gerði* A.

22, 3. einbani A; eix bani R. — 5. tpi A; vngli R. — 6. fiá *eller* fia? R; fa A. — 7. vmgiorþ R; vm gerð A.

23, 1. diarfliga R *og* A; *i* R *var egentlig skrevet* diafliga, *men over Linjen er* æ *til* æ *utydelig* r. — 6. scárar R.

24, 1. hlvmþo R; hᵛtv A, *d. e.* hrvtv. — 2. havlcn R; hǫlkn A. — þvto R. — 3. savcþiz R; sǫktiz A.

25, 1. oteitr *med liden* o *og derforan ikke Punctum i* R *og* A. — *Skulde der kanske mangle to eller fire Linjer foran dette Ord?* — 3. ár, *saa* RA. — *Gunn. Pálsson formodede* orð. — 5. rǫþi R; ræði A (*ikke:* ræder).

26. *Overskriften* Hymir qvaþ *mangler i* R *og* A. — 1. Mvndo vm R; Mvndv of A. — *I* vinna *er a skreven til over Linjen i* R — 4. bǫiar R; bær A.

27, 4. vpp A; vp R. — *Udgg. sætte Komma eller intet Tegn efter* lavgfáki, *derimod Semikolon eller Kolon efter* avstscoto. *I* R *staar foran* einn *Punctum, derimod intet Tegn foran* bar; A *interpungerer paa intet af disse to Steder.* — 6. *oc meþ* avstscoto R; *ok* avstkǫtv A. (*ikke* austkatu). — 7. bǫiar R; bær A.

oc holtriþa
hver i gegno*m*.
28. Oc e*nn* iotv*nn*
v*m* afrendi
þragirni vanr
vi*þ* Þór senti;
qvaþat ma*nn* ra*m*man,
þot*t* róa ky*nn*i
kra*v*ptvrligan,
ne*m*a kálc bryti.
29. E*nn* Hlorriþi,
e*r* at ha*v*ndo*m* com,
brát*t* lét bresta
brattstein i tva*v*;
slo h*ann* sitiandi
svlor igogno*m*,
baro þo heilan
f*yr* Hymi siþ*an*.
30. Vnz þ*at* in fríþa
frilla kendi
ástráþ mikit
eit*t* e*r* vi*ss*i:
„Drep vi*þ* há*v*s Hymi*ss*!
h*ann* er harðari
costmoþs iotvns
kalci hv*er*io*m*."
31. Harþ*r* reís a kné
haf*ra* drot*tinn*,
fǫrþiz allra
i asmegin;
heill v*ar* karli
hialmstofn ofan,
e*nn* vínferill
valr rifnaþæ.
32. „Morg veit ec męti
m*er* gengin f*ra*,
er ec kalci se
yr kniam h*rv*ndit;"
karl ord v*m* qvað:
„knacat ec segia
aptr ęvagi,
þv ert, a*v*lþr! of hęit*t*.

---

9. hollt riða A; holtriba R (*sic!*), *uden Tvil feilskrevet for* holtriþa.

28, 1. Oc e*nn* (*ikke* ok et) iótv*nn* R; En*n* æn*n* iotvn*n* A. — 2. v*m* afrendi R (v*m* *er skrevet over et udraderet Ord, der maaske har været* af); afafræ*n*di A (*d. e.* af afrændi), *ikke* apafrændi. inn afrendi *formoder Rask, men unødvendig.* — 5. ra*m*man R; ram̄ A *d. e.* raman. — 7. kra*v*ptvrligan R; krǫpt*v*rlig*an* A (*ikke* kǫptvrligan, *som angives hos M.*) — *Jfr.* ógurligr, steigurliga, tigurligr, ömurligr *o. fl. Rask:* kra*v*ptvgligan.

29, 1. hloriði A; hloriþi R. — 4. itva*v* (*derefter er noget udraderet*) R *og Udgg.*; gleri A. *Den sidste Læsemaade er maaske den rette, ti det almindelige* i tva*v*, *der ogsaa forekommer i* 12, 7, *kunde langt lettere komme ind istedenfor* gleri, *end omvendt.* — 6. igogno*m* R; igægnv*m* A.

30, 1. hi*n* fr*i*ða A; iþ fríþa R. — 2. kendi R; ke*n*di A. — 5. vi*þ* há*v*s hymi^{S} R; vi*ð* hymis A. — 7. cost moþs R; kostmoðr A, *vel feillæst for* kostmoðs. — 8. hv*er*iv*m* A; hv*er*io R.

31, 1. reís *mangler i* A. — 3. færðiz A = fórþiz R. — 3. allra RA; *adverbial Genitiv.* allr *Rask.* — 7. vínferill R; vinf*er*ils A. — 8. rifnaþæ R = rifnaði A.

32, 3. æ*r* æc A; ec R (*uden* er). — 4. yr kniam h*r*vndit R. *Jfr. Flóam. s.* (*Vigf. Udg. i Fornsögur, S. 153*): áfall et níunda... sló...þorfinn ór knjām honum. f (*d. e.* firi) kniam rvndit A. — 5. *Denne Linje forstaar F. Magnusen som direct Tale: Gubben* (*jeg*) *gav sit* (*mit*) *Ord.* — 5. qvað R; k*v*at A. — 7. ęvagi R; evagi A. — 8. þv ert a*v*lþr of hęt R; þv æ*r* (*ikke* þvær) ǫldr of hæit*t* A. heitt *Rask;* hætt *M.* — *Hvis Læsemaaden i* A *er rigtig, maa de 3 sidste Linjer med F. Magnusen forklares: Jeg kan ikke tage mit Ord tilbage; du, Drik! er for hed. Med* segia aptr *jvfr.* mæla aptr *Bandam. s. S. 33* (*Friðr. Udg.*) *og* segja aptr friði *Gulaþ. i Norg. gl. Love I, S. 103. Den sidste Linje indeholder da en ordsproglig Talemaade,*

33. Þat er til costar,
ef coma męttiþ
vt or óro
ǫlkiól hofi."
Tyr leitaþi
tysvar hrǫra,
stoþ at hváro
hverr kyrr fyr.
34. Fadir Móþa
fecc a þremi
oc igegnom steig
golf niþr i sal;
hóf ser a hǫfvþ vp
hver Sifiar verr,
enn a hęlom
hringar scvllo.
35. Foro lengi,
aðr líta nam
aptr Oþins sonr
eino sinni;
sa hann or hreysom
meþ Hymi ǫstan
folcdrott fara
fiolhǫfdaþa.
36. Hóf hann ser af herðom
hver standanda,
veifði hann Miollni
morðgiornom fram
oc hrǫnhvali
hann alla drap.
37. Foroð lengi,
aþr liggia nam
hafr Hlorriða
halfdǫþr fyr;
var scirr scǫkvls
scaccr a banni,
enn þvi inn lęvisi
Loci vm olli.
38. Enn er heyrt hafið,
— hverr kann vm þat
godmalvgra
gorr at scilia? —

---

omtrent som: Det var en altfor bedsk Drik, som der iskjenkedes mig. Det vilde vel være altfor dristigt at gjætte paa:

knacat ec segia
aptr ęvagi
þvi er ec áþr of hét

eller noget lignende.

33, 2. męttiþ R; mættir A. — 3. óro R; varv A. — 4. ǫl kiól R *med Accent over* ǫ. — 6. *I* hrǫra *er Accent over* ǫ *i* R.

34, 3. steig R; stoð A. — 4. isal R; a sal A.

35, 1. Foro RA. Foroð *Gunn. Pálsson og Rask, hvilket vel er det rette, jvfr.* 37, 1. — 2. nám R. — 3. oþIS sonr R; oðins. s. A. — 7. folkdrott A; folc drot R. — 8. fiǫlhǫfðaða A; fiolþ hǫfdaþa R. fjölðhöfðaða *M. Rask. Jfr.* fjölvinjaðr *SnE. I, 654.*

36, 4. morð giornom R; moðgiornvm A. — 5. hravnhvali A; hrǫnvala R, *der vistnok er en Skrivfeil for* hrǫnhvala, *som Rask optager. Jfr. Jotunnavnet* Hvalr *SnE. I, 549. I Flertallet har* hvalr *vistnok ogsaa ellers* hvalar, *Acc.* hvala; *men se* 21, 2. 26, 3. — 6. *Herefter optager K. og Rask fra nogle Papirafskrr.:*

er með Hými
eptir fóru.

37, 1. Foroð R; Forvt A. — 3. hlorriða A; hloriða R. — 5. scirr R; skirr A. *Jeg tror med Rask, at* scirr *er en Forvanskning af* scęr *eller* scęrr. „*Gunn. Pálsson útleggr* [skirr] skirrandiz (skökulinn), *en þá ætti maðr að lesa* skiarr *ǫ: styggr, ærdr, og þykir það enþá ecki eiga við hálfdauðan hafr, miklu einfaldara verðr:* var skökuls-skær (ǫ: hafrinn) skackr á banni" (*Rask*). *Eg. tager* scirr *som Sideform til* scęr. — 6. skakkr A; scacr R, *hvilket blot er en anden Skrivemaade.* scaccr *betyder her „halt", jvfr. SnE. I, 142:* var þá annarr [hafr] haltr eptra fœti; *det er samme Ord som skr.* khanja-s, *af Urformen* skanga-s, *jvfr. gr.* σκάζω. — 6. a baNi A = abaNi R. *Eg. forstaar* baNi *som Sideform til* beini; *bedre er det da at ændre* beini. *Neppe af* bann, *Hindring.* — 8. vm R; of A.

38, 1. er R; þer A. — 2. vm R; of A. — 3. godmalvgra *vel snarere af* goð, *end med M. af* góðr. — 4. górr R;

hv*er* af hrávnbýa
h*ann* lávn v*m* fecc,
er h*ann* bęþi galt
born sin *fyr*.
39. Þrott*a*rflvgr k*om*
a þing goda
oc hafdi hv*er*,
þ*a*nnz Hym*ir* atti;
e*nn* vear hv*er*ian
vel scolo drecca
a/lþ*r* at Ęgis
eitt hævrmeitiþ.

---

giǫrr A. -- 6. v*m* R; of A. — 7. er h*ann* bęþi galt R; h*ann* gallt bæði A. — 8. F̌ R *d. e.* fyr; fyr*ir* A.

39. þrott a/flvgr R = þrott ǫflvgr A. — 4. þa*nn*z R; þanz A. — 5. vear R; veaz A. — 7. a/lþ*r* R; ǫldr A. — 8. eitt hævrmeitiþ R = eitt hǫrmeitt A (*ikkr* hǫrmeirr).

LOKASENNA.

Fra Egi *oc* godom.

er ǽdro nafni het Gýmir, ıafði bvit asom ǽl, þa er ıafði fengit ketil inn micla, er sagt. Til þeirrar veizlo þinn oc Frigg kona hans. om eigi, þviat hann var ɜgi. Sif var þar kona Þórs. ɔc Iþvnn kona hans. Tyr ır, hann var einhendr: Fenrisvlfr sleit hǽnd af hanom, þa er hann var bvndinn. Þar var Niorþr oc kona hans Scaði. Freyr oc Freýia. Viðarr son Oþins. Loki var þar. Oc þionvstomenn Freys Beyggvir oc Beyla. Mart var þar asa oc alfa.

Ęgir atti tva þionvstomenn: Fimafengr oc Elder. Þar var lysi-

---

Digt er blot bevaret i R. *V. 21, V. 47, L. 3 og V. 29, L. 4-6, i SnE. forenede til ét Vers.*

riften loka senna *i* R *med rødt iddelbart foran V. 1. — Over-* Egisdrekka *findes ikke i* R, *men pirafskrr. og er derfra optagen den er nærmest Overskrift til aiske Indledning. Papirafskrr. 'et ogsaa Navnet* Lokaglepsa. — *ten* fra egi oc godom *med rødt* R, *nu meget afbleget.*

en prosaiske Indledning jvfr. kket i SnE. I, 336: Œgir sótti til Ásgarðs, en er hann var búinn ɜrðar, þá bauð hann til sín Óðni . ásum á þriggja mánaða fresti. ar ferðar varð fyrst Óðinn ok *. s. v. — Indledningen til Digtet :, som Ordene* „þa er hann hafði til inn micla, sem nv er sagt" *fattet af Samleren (eller Ordne- le forskjellige Kvad. Bergmann 'l. 310 f.) og flere have med ærket, at den i flere Hen- aldeles ikke passer til Digtet: e lader det sig umulig forene, før Samtalen med Elder har men med Æserne i Øgers Hall, har dræbt Fimafeng, og saa er bleven jaget bort af Æserne. SnE. (I, 338) sætter Drabet paa Fimafeng efter Trætten med Guderne:* þá sennti Loki þar við öll goð ok drap þræl Œgis þann er Fimafengr hét.

1. nafni, *Ændring for* nafi R. — 5. oþī R. — 10. hǽnd R. — 11. bvndiɴ R. — 14. oþīs R. — 15. Beyggvir, *saa* R *her og* 45, 1; *derimod foran V.* 43 *og i* 46, 1 Byggvir, *og i* 56, 2 *Gen.* Byggviss. — *Den første Skrivemaade synes at være den retteste, ti* Bøggvir, *Tilnavn til Klauve, der omtales i Svarfdæla s. (Ísl. ss. 1830, II), maa være det samme Navn.* ey *er da her, som ofte,* = ø, *der, som Lyngby i Tskr. f. Phil. II, S. 304 først har vist, er Omlyd af* a, *hvor der kræves* u- *og* i-*Omlyd paa én Gang, og som altsaa fremkaldes af Lydforbindelsen* -vi *eller* -vj; *forskjellig herfra er* u-*Omlyden af* a (ö, ǫ). Byggvir *forholder sig til* Beyggvir, *som gutn.* yxi *til oldn.* eyxi. *Tør man minde om Anglernes mythiske* Beáw, *Sceldwas (Skjolds) Søn? jvfr. oldeng.* gleáw = *oldn.* gløggr. — 18. Fimafengr R *tydelig her, ligesom nedenfor* Fimafeng. — *Efter den A. M. Udg. af SnE. (I, 338) skal det være tvilsomt, om der i* rW *staar* Fimafengr *eller* Funafengr. *Det*

gv*l*l haft f*yr* eldz liós; sialft barsc
þar a*v*l; þar v*ar* g*ri*þastadr mici*l*l.
Me*nn* lofoðo mioc, hv*er*so goðir
þionvstom*enn* Egis voro. Loki
matti e*igi* heyra þ*at oc* d*ra*p h*ann*
Fimafeng. Þa scóco ęs*ir* scioldo
sina *oc* ǫpþo at Loca *oc* elto h*ann*
bra*v*t *til* scogar, e*nn* þ*ei*r foro at
drecca. Loci h*var*f aptr *oc* hitti
vti Eldi; Loci q*va*ddi h*ann*:

1. „Segðv þ*at*, Eldir!
sva at þv einvgi
feti gang*ir* f*ra*m*arr*:
hvat h*er* i*nn*i hafa
at a*v*lmálo*m*
sigtifa synir.“

Eldir qvaþ:

2. „Of vapn sín dǫ*ma*
oc v*m* vigrisni sina
sigtifa syn*ir*;
asa *oc* alfa,
er her i*nn*i ero,
mangi e*r* þer i orði vi*n*r.“

Loci qvaþ:

3. „I*nn* sc*a*l ganga
Ęgi*ss* hallir i
a þ*at* svmbl at siá;
ioll *oc* áfo
fǫri ec asa sono*m*
oc blend ec þei*m* s*va* meini mioþ.“

Eldir qvaþ:

4. „Veiztv, ef þv i*nn* gengr
Ęgis hallir í
á þ*at* sv*m*bl at sia,
hropi *oc* rógi
ef þv eý*ss* a holl regin,
a þ*er* mvno þa*v* þ*er*ra þ*at*.“

Loci qvaþ:

5. „Veiztv þ*at*, Eldir!
ef við ein*ir* sc*o*lom
sáryrdo*m* sacaz,
a*v*þigr v*er*þa mvn ec
i andsvoro*m*,
ef þv męlir t*il* mart.“

Siþ*an* gecc Loci i*nn* i ha*v*llina.
E*nn* e*r* þ*ei*r sa, er f*yr* v*aro*, hv*er*r
i*nn* var komi*nn*, þa*v*gnoþo þ*ei*r
allir.

Loci qvaþ:

6. „Þyrst*r* ec co*m*
þ*ess*ar hallar t*il*
Loptr v*m* langan veg,
aso at biþia,
at m*er* ei*nn* gefi
męran dryc*c* miaðar.

---

sidste foretrække Gunn. Pálsson, J. Grimm o. fl. Men Fimafengr *kan vel forklares af* fimr; *Vokalen* a *maa vel her opfattes ligesom i* hvítabjörn, hvítaváðir *og lign. Former.* — 1. lióS R. — 1. Sialft *med stor* S *og derforan Punctum i* R. — 2. á*v*l R. — 6. ęS*ir* R. — 10. qv*a*ddi, *saa ændret;* qv*a*di R.

1, 5. á*v*lmálo*m* R.

2. R *har i Margen ved dette Vers* c, *hvorefter* q. *er bortskaaret, ved V.* 4 e. q. — 1. sín R. — 6. *Rimordene ere* orði *og* vinr. *Enten maa udtales* uinr *med Gunn. Pálsson o. fl. eller ogsaa* vorði.

3. *Ved alle de Vers, som kvædes af Loke, har* R *vistnok i Margen havt* l. q., *som endnu staar ved V. 3. 5. 6, men ved de fleste Vers er en Bogstav eller begge bortskaarne: ved V. 32. 36. 38. 40. 42 staar* l. *tilbage, ved V. 13. 15. 17. 20. 22. 24* q, *ved de øvrige Vers mangler baade* l. *og* q. — 3. l *i* svmbl *er skreven til over Linjen i* R, *og Hage sat nede i Linjen, hvor den skal indføies.* — 4. *Foran* ioll *er noget udraderet i* R. — 6. mióþ R.

4, 5. a holl, *saa skrevet med Udgg.;* aholl R, *men heri er* h *halvt udraderet.*

6, 1. R *har* þyrst *med en Krølle efter, som almindelig betegner* er *eller* ir, *men som her maa betegne* r. *Herefter maa man rette Anmærkning til Háv. 137, 5, hvor jeg nu med Tryghed læser* dreckr.

7. Hvi þegit er sva,
þrvngin goð!
at þer męla ne megoð?
sessa *oc* staþi
velið mer svmbli at,
ęda heitiþ mic heþan!“
Bragi qvaþ:
8. „Sessa *oc* staði
velia þer svmbli at
ęsir aldregi;
þviat ęsir vito,
hveim þeir alda scolo
gambansvmbl vm geta.“
Loci qvaþ:
9. „Mantv þat, Oþinn!
er við i ardaga
blendom bloþi saman:
vivi bergia
lztv eigi mvndo,
nema ocr vęri baþom borit?“
Oþinn qvaþ:
10. „Ristv þa, Viþarr!
oc lat vlfs faþir
sitia svmbli at,
siþr oss Loci
qveþi lastasta/fom
Ęgis hallo í.“
Þa stoþ Viþarr vp *oc* skencti
Loca; enn aþr hann drycci, qvaddi
hann asona:
11. „Heilir ęsir,
heilar asynior
oc allt ginnheilog goð!
nema sa einn áss,
er innar sitr,
Bragi, becciom a.“
Bragi qvaþ:
12. „Mar *oc* męki
gef ec þer mins fiar
oc bǫtir þer sva bargi Bragi:
siþr þv asom
afvnd vm gialdir;
gremþv eigi goð at þer!“
Loci qvaþ:
13. „Lós *oc* armbarga
mvndv ę vera
beggia vanr, Bragi!
asa *oc* alfa,
er her inni ero,
þv ert viþ vig varastr
oc sciarrastr viþ scot.“
Bragi qvaþ:
14. „Veit ec, ef fyr vtan vęrac,
sva sem fyr innan emc,
Ęgis hall vm kominn:
hafvþ þitt bęra ec
i hendi mer;
litt [qveþ] ec þer þat fyr lygi.“
Loci qvaþ:
15. „Sniallr ertv i sessi,

7, 1. 2. Hvi þęgit er | sva þ. g. *Udgg.*

8. R *har i Margen udfor dette Vers hvs, hvorefter* q *er bortskaaret.* — 4. ęsir R. — 6. gamban svmbl *i to Ord* R; l *i* svmbl *er skreven til over Linjen i* R *og Hage sat nede i Linjen, hvor den skal indfoies.*

Forste Bogstav i den Talendes Navn, der i R *har veret skreven i Margen, er ved V.* 9—31 *incl. bortskaaren; dog staar i Margen ved de fleste af disse Vers endnu* q (*d. e.* qvaþ).

9, 2. iardaga *i ét Ord* R.

10, 1. 2. Viþarr *og* vlfs *ere Rimord; man maa derfor udtale* vulfs *eller ogsaa udtale* V *i* Viþarr *som Vokal.* — 4. siþ R, *der ogsaa kunde oploses* siþan. — 4. 5. s. o. L. qveþi | lastasta/fom *Udgg. som i* 16, 4. 18, 1. *Men jvfr.* 12, 4.

11, 1. ęSir R.

12, 4. siþ' R. — 6. gremþv *som ét Ord* R.

13, 6. scót R.

14, 1. fyr, *saa ændret;* þyr R (*ikke* þvr). — 3. *Denne Linje er rimelig forvansket, ti Rimvægten hviler ikke godt paa* vm. — 5. *Under* mer *staar i* R *en liden Prik, som dog vistnok er tilfældig.* — 6. qveþ *tilfoiet efter Gjætning. Jeg forstaar Linjen som:* ec qveþ þat vera þer litt

scalatv sva gora,
Bragi beccscravtvþr!
vęga þv gacc,
ef þv reiþr sér!
hyggz vętr hvatr fyrir."
Iþvnn qvaþ:
16. „Biþ ec, Bragi!
barna sifiar dvga
oc allra oscmaga,
at þv Loca qveþira
lastastavfom
Ęgis havllo í."
Loci qvaþ:
17. „Þegi þv, Iþvnn!
þic qveþ ec allra qvenna
vergiarnasta vera,
sitztv arma þina
lagdir itrþvegna
vm þinn broþvrbana."
Iþvnn qvaþ:
18. „Loca ec qveþca
lastastavfom
Ęgis havllo í;
Braga ec kyrri
biórreifan;
vilcat ec, at iþ reiðir vegiz."
Gefion qvaþ:
19. „Hvi iþ ęsir tvęir
scoloþ inni her
saryrþom sacaz?
Loptci þat veit,
at hann leikinn er
oc hann fiorg avll fiá."
Loci qvaþ:
20. „Þegi þv, Gefion!
þess mvn ec nv geta,
er þic glapþi at geði
sveinn inn hvíti,
er þer sigli gaf
oc þv lagdir lęr yfir."
Oþinn qvaþ:
21. „Qrr ertv, Loci!
oc avrviti,
er þv fęr þer Gefion at gremi;
þviat aldar orlavg
hygg ec at hon avll vm viti
iafngorla sem ec."
Loci qvaþ:
22. „Þegi þv, Oþinn!
þv kvnnir aldregi
deila vig meþ verom;
opt þv gaft þeim,
er þv gefa scyldira,
enom slęvorom sigr."
Oþinn qvaþ:
23. „Veiztv, ef ec gaf þeim,
er ec gefa ne scylda,
enom slęvorom sigr:
atta vetr vartv
fyr iorþ neþan

---

fyr lygi; *jvfr. Skírn. V. 10 L. 2:* mal qveþ ec ocr fara. — litt ec þer þat fyr lygi **R**; *dette beholder K., som oversætter: parum ego istuc tibi mentirer. M. ændrer* litt *til* lít, *der maatte betyde: jeg udsér, tiltænker (dig det); men denne Brug af* líta *kjender jeg ikke. Rask ændrer* litt *til* lyki.

15, 2. scalatv, *saa* **R**, *ikke* scalattv. — 5. reiþr *maa udtales* vreiþr. — 6. hvátr **R**.

17, 4. sitztv *saa* **R**, *ikke* sitz þv. —

18, 6. reiðir *maa udtales* vreiðir. —

19, 1. ęsir **R**. — 4. Loptci, *saa ændret med Rask og M.;* lopsci **R**. — 6. fiorg avll fiá, *saa ændret efter Formodning af Eg.* fiorg vall (*eller* fiorgvall) friá (*eller* fria) **R**. — fiorg *efter Eg. d. s. s.* goð, *jvfr.* fjargvefr = guðvefr, *Bj. s. Hitd. Friðr. Udg. S. 69 og* fiarghvs *i Atlakv.* — *Rask og med ham M. læser* fiorgavll fria; *han forstaar* fiorgavll *neutr. pl.* = fjörgalli, *Død; men* fria *kan ikke være det samme som* frýja, *og* frjá, *elske, passer her ikke.*

21, 1. 2 *anføres ogsaa i SnE. (I, 84);* se *Anm. til V.* 29. — 1. ertv Loci **Rr**; ertv nv Loki **W**; ertv nv orþinn **U**. — 2. avrviti **R**.

kýr mólcandi *oc* cona,
oc hefir þv þar [born of] borit,
oc hvgða ec þat args apal."

Loci qvaþ:

24. „Enn þic síþa koþo
Sámseyio í
oc draptv a vétt sem valor;
vitca líci
fórtv verþioþ yfir,
oc hvgða ec þat args apal."

Frigg qvaþ:

25. „Avrlavgom ycrom
scylit aldregi
segia seggiom fra,
hvat iþ ęsir tveir
drygdvt i ardaga;
firriz ę forn rvc firar!"

Loci qvaþ:

26. „Þegi þv, Frigg!
þv ert Fiorgyns męr
oc hefir ę vergiorn veriþ,
er þa Vea oc Vilia
leztv þer, Viþris qvęn!
bada i badm vm tekit."

Frigg qvaþ:

27. „Veiztv, ef ec inni ettac
Egis havllom i
Baldri lican bvr:
vt þv ne qvęmir
fra asa sonom,
oc vęri þa at þer reiþom vegit."

Loci qvaþ:

28. „Enn vill þv, Frigg!
at ec fleiri telia
mina meinstafi:
ec þvi ręd,
er þv riþa serat
siþan Baldr at svlom."

Freyia qvaþ:

29. „Ǫrr ertv, Loci!
er þv ydra telr
liota leiþstafi;
orlvg Frigg
hygg ec at avll viti,
þott hon sialfgi segi."

Loci qvaþ:

30. „Þegi þv, Freyia!
þic cann ec fvllgerva,

23, 6. cóna R. — 7. born of, *tilsat med Rask efter* 33, 6. *Disse Ord mangle i* R *og i K. M. Hvis vi beholde Teksten i* R, *faa vi de daarlige Rimord* þv *og* þar. — 8. áþal R.

24, 1. síþa, *saa ændret med Gunn. Pálsson og Rask;* siga R *og K. M.* — 5. fór tv R *som to Ord.* — 6. áþal R.

25, 1. Avrlavgom R. — 5. iardaga R *som ét Ord.* — 6. rvc R.

26, 1. þegiþv R *som ét Ord.*

27, 2. havllom *behøver ikke at ændres til* havllo *efter* 10, 6. 14, 3. 16, 6. 18, 3; *ti i* 3, 2 *og* 4, 2 *heder det* Ęgis hallir í. — 4. qvęmir, *saa* R, *ikke* qvomir; *dog er Hagen under* o *ufuldstændig.* — 6. reiþom *maa udtales* vreiþom.

28, 4. ręd *bør forstaas som Præsens og ikke med Bergmann som Impf.*

29, 4-6. *Disse Linjer anføres i SnE.* (*I, 84*) *som anden Halvdel af et Vers, der indledes med følgende Ord:* Frigg er kona hans (*d. e.* Óðins), ok veit hon örlög manna, þótt hon segi eigi spár. Svá sem hér er sagt, at Óðinn mælti sjálfr við þann ás, er Loki heitir. *Dette Vers meddeles der i følgende Form:*

Œrr ertu, Loki!
ok örviti,
hví ne lezkattu, Loki?
örlög Frigg
hygg ek at öll viti,
þótt hon sjálfgi segi.

Forfatteren af Gylfaginning, som her synes at have citeret feilagtig efter Hukommelsen, maa have sammenblandet V. 21, V. 47 og V. 29. — 4. *Efter* orlavg *indskyder* U manna, W vita. — 5. hygg *Codd. af SnE.;* hvg R. — 5. þav U *urigtig for* avll. *Med* avll viti *jvfr.* 21, 5, *hvor der staar* avll vm viti. — 6. þvi at henni sialfgi segir U *urigtig.*

era þer vamma vant:
asa *oc* alfa,
er her *inn*i ero,
hv*er*r hef*ir* þ*inn* hór ver*i*þ."

Freyia qvaþ:

31. „Flá *er* þ*er* tvnga,
hy*gg* ec at þ*er* fremr
myni ogott v*m* gala;
reiþ*ir* 'ro þ*er* ęsir
oc asynior;
hry*gg*r mvntv hei*m* fara."

Loci qvaþ:

32. „Þegi þv, Freyia!
þv ert fordǫþa
oc meini blandi*n* mioc,
sitz þic at brǫþ*r* þinom
stóþo bliþ regin,
oc m*v*ndir þv þa, Freyia! frata."

Niorþr qvaþ:

33. „Þat *er* válitit,
þótt ser varþer
ver*s* fái hós*s* eþ*a* hvars;
hitt *er* vndr, *er ás*s ragr
er her *inn* of komi*nn*,
oc hef*ir* sa born of borit."

Loci qvaþ:

34. „Þegi þv, Niorþ*r*!
þv vart a*v*str heþ*an*
gisl v*m* sendr at goðom;
Hymis meyiar ha*v*fðo
þic at hlandtrogi
oc þ*er* i mv*nn* migo."

Niorþr qvaþ:

35. „Sv erom*c* licn,
er ec varc langt heþ*an*
gisl v*m* sendr at goþom:
þa ec ma*v*g gat,
þ*ann er* mangi flár,
oc þicc*ir* sa asa iada*rr*."

Loci qvaþ:

36. „Hettv nv, Niorþ*r*!
hafþv a hófi þic,
mvnca ec þ*vi* leyna lengr:
við systor þ*inn*i

31, 2. frémr **R**. — 3. myni, *saa ændret;* mý **R**. *Jfr. Háv. V. 29.* — 5. asýnior **R**.

Ved V. 32. 33. 35—42 *incl. staar i* **R** *ude i Margen Begyndelsesbogstaven til den Talendes Navn;* q. (*d. e.* qvaþ) *har rimelig været tilføiet, men det er nu bortskaaret. Foran V.* 43 *staar* Byggvir *inde i Linjen. Ved alle de øvrige Vers i det ftgd. i dette Digt mangler i* **R** *Angivelse af den Talendes Navn.*

32, 4. sitz þic, *saa ændret;* sitztv **R** *og Udgg. Jfr.* 17, 4. 60, 4. *Maaske kunde man skrive* sítztic. — 4. brǫ þ' **R** (*som to Ord*), *ikke* brǫþer. — 5. stóþo, *saa ændret;* siþo **R** *og Udgg.* standa *er her brugt i Bet. overraske, gribe paa frisk Gjærning; man siger saaledes:* standa mann á konu. at *med Dativ er her brugt paa samme Maade som i Helg. Hund. II, 17:* þv scalt at mer lifa; *Oddr. 19:* hon let sveltaz at Sigvrþi; *andre Eksempler hos Eg. lex. poët.* at *2)*.

33, 1. válitit **R** *som ét Ord.* — 3. ver**S** **R**. *Rask og M. henføre dette Ord anden Linje.* — hós **R**. *M. skriver* | *Jeg forstaar:* þótt ser varþer vers hóss eþa hvars *som:* þótt varþer ser hvárs vers eþa hóss; *jfr. Sig.* | *V. 9:* Von geng ec vilia vers oc be| *for* Von geng ec beggia vilia oc v *Stedet forklarer jeg: „om Kvinder sig hvilkensomhelst (ligegodt hvilken) to enten en Mand eller en Bol — For* varþer *sammenlign Har s. i Fas. I, 471:* eigot þær va vera; *jvfr. og I, 478, 3. Ordet f kommer efter Jón Sigurðsson i Singul i Merl. II, 53 (Ann. f. nord. Oldk. Æ S. 57)*: rýðr varðar blóð Venedocium. hvárr *er her = uterlibet.* — 4. *Rask d denne Linje i to:* hitt er vndr, | er ás r *da maa man vel ansé L. 5:* er har of kominn *for forvansket, ti denne L indeholder ikke to Rimstave.* — 5. kom

34, 3. gils **R** *her, men i* 35, 3*:* | — 4. 5. *Maaske at ordne:* H. m. ha þic | at h. — 5. hland trógi **R**.

gaztv slican mavg,
oc era þo vóno verr."
Tyr qvaþ:
37. „Freyr er beztr
allra ballriþa
asa gordom í;
mey hann ne grętir
ne mannz kono,
oc leysir or havptom hvern."
Loci qvaþ:
38. „Þegi þv, Tyr!
þv kvnnir aldregi
bera tilt meþ tveim;
handar ennar hǫgri
mvn ec hinnar geta,
er þer sleít Fenrir íra."
Tyr qvaþ:
39. „Handar em ec vanr,
enn þv hroþrs-vitniss,
bvl er beggia þrá;
vlfgi hefir oc vel,
er i bondom scal
bíþa ragnarvcrs."
Loci qvaþ:
40. „Þegi þv, Týr!
þat varþ þinni cono,
at hon atti mavg viþ mer;
avln ne penning
hafþir þv þess aldregi
vanréttiss, vesall!"
Freyr qvaþ:
41. „Vlf se ec liggia
arósi fyr,
vnz rivfaz regin;
þvi mvndv nęst,
nema þv nv þegir,
bvndinn, bavlvasmiþr!"
Loci qvaþ:
42. „Gvlli keypta
leztv Gymis dottvr
oc seldir þitt sva sverþ;
enn er Mvspellz synir
ríða Myrcviþ yfir,
veizta þv þa, vesall! hve þv vegr."
Byggvir qvaþ:
43. „Veiztv, ef ec ǫþli ęttac

36, 6. era. *I* R *er skrevet* þera, *men under* þ *er med samme Blæk sat en liden Prik, der, som jeg tror, ikke er tilfældig, men skal betegne, at* þ *skal stryges; Skriveren er rimelig kommen til her først at skrive* þ *derved, at* þo *følger efter. Som Subject for* era *maa vi tænke os: „det, at du avlede en Søn med din Søster."* — þera *Udgg., hvilket Bergmann, M. og Lüning forklare som* þér *med det negtende* a, *Eg. som* þerra = þér era. *Rask formoder:* oc era þo óno betri, *hvorved* era *og* óno *blive Rimord.* — vóno, *saa ændret;* óno R *og Udgg.* vóno *og* verr *ere Rimord.*

37, 6. leySir R.

38, 3. tilt *Neutrum af et Adj.* tilr (*hvf.* ótili, *Skade*) = *oldeng.* til, *god, passende, hensigtsmæssig, got.* tils. *„Du kunde aldrig bære noget godt (d. e. bringe Enighed, Forlig tilveie) mellem to." Jfr. SnE. I, 98:* er hann einhendr ok ekki kallaðr sættir manna. *Se Unger i s. Ol. k. ens helga, 1853, S. 287.*

39, 4. 5. *Stavrim mangler; ti man kan ikke henføre* vel *til L. 5, saa at* vlfgi *og* vel, *som Bergm. vil, blive Rimord. Jeg formoder* betr *for* vel.

40, 6. vánréttiS R.

41, 2. ar ósi R *som to Ord.* — 3. *Jfr. Grímn. V. 4, L. 6, hvor* vm *tilføies foran* rivfaz. — bvndin R.

42, 4-6. *Jfr. SnE. I, 124.*

43, 2. ingvnar freyr R; *saaledes er Navnet ogsaa skrevet to Gange i s. Ólafs k. ens helga, Prologus (Fms. IV, 3. Chria Udg. 1853, S. 2).* Ingunar *maa være Gen. sg. af et Mandsnavn* Ingun, *og* Ingunar-Freyr *maa betegne „Inguns Søn (eller Ætling) Fröy, jvfr.* Pálna-Tóki *og lign. — P. A. Munch (Det norske Folks Hist. I, 1, S. 59, og paa fl. St.) vil ændre* Inguna-Freyr = *oldeng.* freá Ingvina, *Ingvinernes Herre.* — 3. sęlict *for* sęllict *af*

sem Ingvnar-Freyr
oc svа sęlict setr,
mergi smęra mаlþa ec
þa męincráco
oc lemþa alla i liþo.“

Loci qvaþ:

44. „Hvat er þat iþ litla,
er ec þat lаggra sec
oc snapvist snapir;
at eyrom Freys
mvnðv ę vera
oc vnd kvernom klaca.“

Beyggvir qvaþ:

45. „Beyggvir ec heiti,
enn mic braþan qveþa
goð аll oc gvmar:
þvi em ec her hroðvgr,
at drecca Hroptz megir
allir аl saman.“

Loci qvaþ:

46. „Þegi þv, Byggvir!
þv kvnnir aldregi
deila meþ monnom mat;
oc þic i fletz strá
finna ne mattv,
þa er vago verar.“

Heimdallr qvaþ:

47. „Avlr ertv, Loci!
svа at þv ert orviti,
hvi ne lezcaþv, Loci?
þviat ofdryccia
veldr alda hveim,
er sina męlgi ne manaþ.“

Loci qvaþ:

48. „Þegi þv, Heimdallr!
þer vаr i árdaga
iþ lióta lif vm lagit;
аrgo baci
þv mvnt ę vera
oc vaca vorþr goða.“

Scaþi qvaþ:

49. „Lętt er þer, Loci!
mvnattv lengi svа
leica lаsom hala;
þviat þic a hiorvi scolo
ins hrimcalda magar
gornom binda goð.“

Loci qvaþ:

50. „Veiztv, ef mic a hiorvi scolo
ens hrímcalda magar
gornom binda goð:
fyrstr oc ǫfstr
vаr ec at fiorlagi,
þars ver a Þiaza þrifom.“

Scaþi qvaþ:

51. „Veiztv, ef fyrstr oc ǫfstr
vartv at fiorlagi,

---

sæll, *neppe af* sjá. — 4. maɔlþa *efter Eg. for* mylþa *af* mylja; *jvfr.* þölði = þylði, þörði = þyrði, *se Gísl. Um frump. S. 131.*

44, 2. þ' **R**, *d. e.* þat, *og saa K. M. Jfr.* þá ... fara [þeir] eptir honum með hunda, er þeir voru vanir at spyrja þá upp, er undan hljópust, *Fms. V, 145 f.* (= með hunda .II. þa sem þui varo vaner at spyria þa menn, *o. s. v., s. Ólafs ens helga, Chria Udg. 1849, S. 82*); *andre Eksempler hos Fritzner Ordb.* er *5. a).* — *Guðm. Magn. og Rask ville ændre* þar. — 2. **R** *har* lаɔ *med et Forkortningstegn efter, som baade kan læses* ra *og* va. *Jeg jfr. med Eg. dansk* logre. — *Lüning foreslaar* lаggva, *hvilket han oversætter „pfiffig herum schwenzeln“ og afleder af et ubrug.* löggr = *oht.* lou, gilou, *versutus* (*jvfr.* glöggr = *oht.* glou). — 3. snap vist **R** *som to Ord; Neutrum af* snapvíss.

47, 2. ert, *saa ændret;* er **R.** — 3. *Denne Linje anføres i SnE. (I, 84), hvor den lægges i Odins Mund; se Anm. til V. 29.* — 3. leztaþv **R**; leɔkattu **W**; legskaþv r. hvi floptir þv loptr **U** *forvanskst.*

48, 2. árdaga **R** *som ét Ord.*

49, 1. Lętt **R**, *d. e.* Létt, *ikke* Hlætt. — 2. mvnattv **R.** *Ligesaa skriver* **R** *i Guðr. I, V. 21, L. 5:* maña þv. — 3. hála **R.**

50, 2. éns **R.** — 3. górnom **R.** — 4. þrifom **R.**

· a Þiaza þrifvð:
m veom
m scolo
ld ráþ coma."
Loci qvaþ:
‚Léttari í malom
b Læfeyiar son,
v letz mer a beð þinn
boþit;
þr oss slics,
orva scolom
amin vár."
cc Sif fram oc byrladi
rimcalci mioþ oc męlti:
‚Heill ver þv nv, Loci!
iþ hrímcalci
rns miaðar!
hana eina
þ asa sonom
vsom vera."
toc viþ horni oc dracc af:
‚Ein þv vęrir,
a vęrir,
gravm at veri;
veít,
sva at ec uita þicciomc,
hór oc af Hlorriða,
oc var þat sa inn lęvisi Loci."
Beyla qvaþ:
55. „Fioll avll scialfa,
hygg ec a for vera
heiman Hlorriþa;
hann rębr ró
þeim er rogir her
goð avll oc gvma."
Loci qvaþ:
56. „Þegi þv, Beyla!
þv ert Byggvies qvęn
oc meini blandin mioc;
okynian meira
coma meþ asa sonom,
avll ertv, deigia! dritin."
Þa com Þorr at oc qvaþ:
57. „Þegi þv, ravg vettr!
þer scal minn þrvðhamarr
Miollnir mal fyr nema;
herþaklett drep ec
þer halsi af,
oc verþr þa þino fiorvi vm farit."

---

a er ér R; *man skulde vente* om *i* 50, 6.

ts R, *rettere* lezt; *jvfr. Hárb. V. Ligesaa skriver* R *i* 62, 7 svaltz. Sif *i Prosastykket foran V.* 53 *med N. F. S. Grundtvig, Finn og Simrock. Navnet staar ikke dog to Hager angive, at noget* — Beyla *K. Rask M.* — hana *4 forstaar jeg med Grundtvig* om Siv *selv, ikke med F. Magn.* — hann, hon *bruges oftere for Pron., saa Hyndl. V. 4; Helg. 24; Atlam. V. 34.*

Jfr. Skírn. V. 37, L. 1—3. R. — 6. *Dativen* vammalavsom *ke ret forklare mig; ti Sólarlj. 6:* gott er vammalausum vera *e Steder, med hvilke man kan gr. Μεγάλων εὐεργεσιῶν οὐκ ἴσως ῥᾴδιον αἰτίῳ γενέσθαι, ere ikke analoge. Oversættelsen: „For at du hende ene blandt Æsers skyldfrie Slægt sidde lader i Fred" (F. Magn.) er sikkert urigtig. Kan Dativen være opstaat ved Attraction til* sonom? *Man skulde vente* vammalavsa, *hvilket Gunn. Pálsson har villet indsætte.*

54, 2. *K. Rask M. sætte ikke Komma efter* sva vęrir. — 3. vár *oc* grám R.

55, 5. *Det kan mærkes, at* rogir *her maa udtales med* r, *ikke* vr, *i Fremlyden, uagtet det tilsvarende Ord paa Gotisk heder* vrôhjan. *Heller ikke Subst.* róg *har nogensinde bevaret det oprindelige* vr *i Fremlyden.*

56, 6. *K. interpungerer hverken foran eller efter* deigia *og tager det vel alteaa som Prædicatsord.*

57, 1. rávg R.

Loci qvaþ:

58. „Iarðar þvrr
er her nv inn kominn,
hvi þrasir þv sva, Þorr?
enn þa þorir þv ecci,
er þv scalt viþ vlfinn vega,
oc svelgr hann allan Sigfaðvr."

Þorr qvaþ:

59. „Þegi þv, ragr vettr!
þer scal minn þrvðhamarr
Miollnir mal fyr nema;
vpp ec þer verp
oc a avstrvega,
siþan þic mangi sér."

Loci qvaþ:

60. „Avstrfǫrvm þinom
scaltv aldregi
segia seggiom fra,
sizt i hansca þvmlvngi
hnvcþir þv, ginheri!
oc þóttisca þv þa Þorr vera."

Þorr qvaþ:

61. „Þegi þv, ragr vettr!
þer scal minn þrvðhamarr
Miollnir mal fyr nema;
hendi inni hǫgri
drep ec þic Hrvngnis bana,
sva at þer brotnar beina hvat."

Loci qvaþ:

62. „Lifa ǫtla ec mer
langan aldr,
þottv hętir hamri mer;
scarpar alar
þottv þer Scrymis vera,
oc mattira þv þa nesti na
oc svaltz þv þa hvngri heill."

Þorr qvaþ:

63. „Þegi þv, ragr vettr!
þer scal minn þrvðhamarr
Miollnir mal fyr nema;
Hrvngnis bani
mun þer i hel coma
fyr nagrindr neþan."

Loci qvaþ:

64. „Kvað ec fyr asom,
qvaþ ec fyr asa sonom
þaz mic hvatti hvgr;
enn fyr þer einom
mvn ec vt ganga,
þviat ec veit, at þv vegr.

65. Avl gorðir þv, Ęgir!
enn þv aldri mvnt
siþan svmbl vm gora;
eiga þín avll,
er her inni er,
leici yfir logi,
oc brenni þer a baki!

Enn eptir þetta falz Loci i Fránangrs forsi i lax liki, þar tocc ęsir hann. Hann var bvndinn meþ þarmom sonar sins † Nara; enn Narfi sonr hans varþ at

---

58, 1. bvrr *mangler i* R; *tilføiet efter* Þrymskv. *V. 1, L. 7.* — 2. komi R.

59. *De første 3 Linjer i V.* 59. 61. 63 *er i* R *forkortet skrevne* þegi þ. (*i* 63 þv.) r. v. þ. (*i* 63 þer.; *mangler i* 61), *og derpaa er i* 59. 61 *sat et Mærke, som betegner „etc."*

60, 5. ęin hęri R *som to Ord.* — 6. *I* þóttisca *er Bogstaverne* ca *halvt udslidte eller udraderede i* R. *Jfr. Hárb. 26, 5.*

62, 4. 5. sc. a. þottv þer | scr. v. *K.*

64, 2. asa sonom *ændrer Bergmann til* asyniom, *men unødvendig.*

65, 6. lǫgi R.

Efter sidste Ord i Digtet baki *er der et lidet Rum i* R (*omtrent af 8 Bogstavers Bredde*), *hvorpaa der, saavidt jeg kan se, intet har været skrevet.*

Med den prosaiske Efterskrift jfr. SnE. I, 182—184.

2. lax R. — 4. sins *tilføiet af Udgg.; mangler i* R. — 4. 5. nara. Enn narfi sonr R; *heri maa stikke en Feil:* Nari *og* Narfi *er kun forskjellige Former af samme Navn; den anden Søn heder* Vali. *Jfr. SnE. I, 184:* þá voru teknir synir Loka, Vali

:aþi toc eitrorm *oc* festi
annlit Loca; drɐ̃p þar
Sigyn kona Loca sat þar
mvnnlɐ̃g vndir eitriþ.
nvnnlɐ̃gin var fvll, bar
hon vt eitriþ. Enn meþan drɐ̃p
eitriþ a Loca. Þa kiptiz hann
sva hart viþ, at þaðan af scalf
iorþ ɐ̃ll: þat ero nv callaþir
landscialptar.

Narfi (*de to sidste Ord mangle*
ɔu æsir Vala í vargs líki, ok
sundr Narfa (Nara U) bróður
ku æsir þarma hans ok bundu
SnE. I, 104: Nari eða Narvi.
8: kalla [Loka] ... foður ...
s (*saa* rU; Vala W). — *Det*
muligt, at Feilen her i den
terskrift skrev sig fra dennes
Forfatter, men rimeligere tænker man
paa en Afskriverfeil. Nara *er vel med*
Svend Grundtvig at ændre til Vala; *ogsaa*
i Völuspá I, V. 34 nævnes Vali *som den*
Søn, med hvis Tarme Loki bindes. — *Ved*
at ændre: sonar sins Nara eða Narfa; enn
Vali sonr hans *vilde man fjerne sig mer fra*
Ordene i R. — 10. landscialptar, *saa ændret;*
landsciaptar R, *ikke* landsciavtar.

ÞRYMSKVIÐA

eða

HAMARSHEIMT.

1. Reiðr var þa Vingþórr,
er hann vacnaþi
oc sins hamars
vm sacnaði;
scegg nam at hrista,
scar nam at dyia,
reþ Iarþar bvrr
vm at þreifaz.
2. Oc hann þat orða
allz fyrst vm qvaþ:
„Heyrðv nv, Loci!
hvat ec nv męli,
er eigi veit
iarðar hvergi
ne vphimins:
áss er stolinn hamri.“
3. Gengo þeir fagra
Freyio tvna,
oc hann þat orða
allz fyrst vm qvaþ:
„Mvntv mer, Freyia!
fiaþrhams liá,
ef ec minn hamar
męttac hitta?“

Freyia qvaþ:

4. „Þo mvnda ec gefa þer,
þott or gvlli vęri,
oc þo selia
at vęri or silfri.“
5. Flo þa Loci,
fiaðrhamr dvnþi,
vnz fyr vtan com
asa garða
oc fyr innan com
iotna heima.
6. Þrymr sat a havgi,
þvrsa drottinn,
greyiom sinom
gvllbavnd snori
oc mavrom sinom
mavn iafnaði.

Þrymr qvaþ:

7. „Hvat er meþ asom?
hvat er meþ alfom?
hví ertv einn kominn
i iotvnheima?“

Loci qvaþ:

„Ilt er meþ asom,

Dette Digt er kun bevaret i **R**.

Overskriften þryms qvida *med rødt Blæk i* **R**. — *Titelen* Hamarsheimt *findes kun i Papirafskrifter.*

1, 1. Reiðr *maa udtales:* Vreiðr. — 6. scár **R**.

2, 3. lóci **R**. — 5. eg̃ **R**, *d. e. sikkert* eigi, *ikke* engi.

Mangler noget mellem V. 2 *og* 3? *Jfr. den danske Vise, V. 2:*

Det var Tord af Havegaard,
taler til Broder sin:
„Du skalt fare til Nørrefjeld
og ljuse efter Hammer min.“

3, 6. fiaþr hās **R**.

5, 1. flo *med liden f* **R**, *som altsaa her ikke begynder et nyt Vers; saaledes heller ikke K.*

7, 3. komī **R**. — 5. *Overskriften* Loci qvaþ *mangler i* **R**. — 5. ilt *med liden* i

neþ alfom;
v Hloriþa
vm folginn?“
Þrymr qvaþ:
‚Ec hefi Hlorriþa
vm folginn
stom
þ neþan;
ngi maþr
ı heimtir,
þri mer
at qvęn.“
ló þa Loci,
ar dvnþi,
· vtan com
eima
innan com
ða;
ann Þór
arða,
ı þat orda
st vm qvad:
„Hefir þv erendi
iði?
lopti
indi:
anda
m fallaz,
ardi
bellir.“
Loci qvaþ:
„Hefi ec erfidi
li;
Þrymr hefir þinn hamar,
þvrsa drottinn;
hann engi maþr
aptr vm heimtir,
nema hanom fori
Freyio at qván.“
12. Ganga þeir fagra
Freyio at hitta,
oc hann þat orda
allz fyrst vm qvað:
„Bittv þic, Fręyia!
brvdar líni,
viþ scolom aka tvar
i iotvnheima.“
13. Reið varð þa Freyia
oc fnasaþi,
allr ása salr
vndir bifðiz,
stęcc þat iþ micla
men Brisinga:
„Mic veiztv verþa
vergiarnasta,
ef ec ek meþ þer
i iotvnheima.“
14. Senn varo ęsir
allir a þingi
oc asynior
allar a mali,
oc vm þat reþo
rikir tifar,
hve þeir Hloriþa
hamar vm sętti.

. ilt er meþ alfom *mangler i* R. *akriften* Þrymr qvaþ *mangler i* átta *skrevet* VIII. *i* R.
nz, *saa ændret; oc* | vnz R. — *k gjør disse Linjer til et Vers* — 9. hann þat, *saa ændret efter* 12, 3; *jvfr. Brot af Sig.* 15, 3; 9. þat hann R.
hafir med liden h *og derforan tum i* R. — 8. Segðv *med stor ras Punctum i* R. — 4. löng R.

11. *Overskriften* Loci qvaþ *mangler i* R. — 1. 2. Hefi ec . orindi . erfidi . oc Þrymr R; *ved Tegnene* ‴ *over Linjen er den rette Ordfølge betegnet.*

13, 2. fnasaþi, *saa ændret;* fnasasi R. — 8. ver *i* vergiarnasta *er skrevet til over Linjen i* R, *og Hage er sat nede i Linjen, hvor det skal indføies.*

14, 1-6. *Jfr. Vegtamskv.* 1, 1-6. — 1. ęsir R.

15. Þa qvaþ þat Heimdallr,
hvitastr ása
— vissi hann vel fram
sem vanir aþrir —:
„Bindo ver Þor þa
brvþar lini,
hafi hann iþ micla
men Brisinga!
16. Latom vnd hanom
hrynia lvcla
oc kvennvaþir
vm kne falla,
en a briosti
breiþa steina
oc hagliga
vm havfvþ typpom!“
17. Þa qvaþ þat Þorr,
þrvðugr ass:
„Mic mvno ęsir
argan kalla,
ef ec bindaz lęt
brvþar líni.“
18. Þa qvaþ þat Loci,
Láfeyiar sonr:
„Þegi þv, Þorr!
þeirra orþa;
þegar mvno iotnar
asgarð bva,
nema þv þinn hamar
þer vm heimtir.“
19. Bvndo þeir Þór þa
brvþar líni
oc eno micla
meni Brisinga,
leto vnd hanom
hrynia lvcla
oc kvennvaþir
vm kne falla,
enn a briosti
breiþa steina,
oc hagliga
vm havfvþ typþo.
20. Þa qvaþ Loci,
Lavfeyiar sonr:
„Mvn ec oc meþ þer
ambót vera,
vid scolom aka tvęr
i iotvnheima.“
21. Senn varo hafrar
heim vm reknir,
scyndir at scavclom,
scyldo vel renna;
biorg brotnoþo,
brann iorþ loga,
ók Opins sonr
í iotvnheima.
22. Þa qvaþ þat Þrymr,
þvrsa drottinn:
„Standit vp, iotnar!
oc straiþ becci;
nv fęriþ mer
Freyio at qvan,

16, 3. kvennvaþir *skrives* kven vaþir *i* R *og Udgg.*

17, 2. ass, *saa ændret;* as R. — 3. ęsir R.

18, 1. lóci R.

19. *Dette Vers skrives i* R *saaledes:* Bvðo þeir (þ *med Tværstreg gjennem nedentil og Punctum efter*) þór. þ. bv l. *oc* e. m. m̄. bi l. v. h. h, l. *oc* k. v. v̄. kne f. ex a. bi b. s. *oc.* h. v. h. t.

20, 1. *Efter* qvaþ *indsætte K. og Rask* þat. *Dette er vel blot glemt i* R, *men mangler dog ligeledes i Guðr. I, V. 4, L. 1.* — 5. tvęr, *saa ændret;* tvar R *og Udgg.* — *Jeg antager, at* tvar *urigtig er kommet ind fra* 12, 7. *I det Hskr., hvorfra* R *stammer, har rimelig først skrevet med Taltegn* II. *Naar Loke først har betegnet sig selv som* ambót, *saa kan han ikke umiddelbart efter ved* tvar *betegne sig som Mand paa samme Tid, som han betegner Thor som Kvinde.* „*Vi to*“ — *siger han* — „*skulle, du som Brud og jeg som din Tærne, age sammen til Jotunheim.*“

21, 7. sonr *skrevet* s. *i* R.

22, 2. *Efter* drottinn *er i* R *først skrevet* hvar. satt*v*, *men dette er underprikket og udraderet som urigtigt.* — 5. fęriþ *i* R *skrevet* foriþ. *Jeg formoder* fęra (*S Pa. Pl.*) *jfvr.* 8, 7. 11, 7.

ar dottar
atvnom!
Ganga her at gardi
nþar kýr,
svartir
t gamni;
ec meiþma,
ec menia,
mer Freyio
þiccir."
Var þar at qveldi
miþ snimma,
iotna
m borit;
t oxa,
ıxa,
allar
konor scyldo,
Sifiar verr
iv miaþar.
Þa qvaþ þat Þrymr,
drottinn:
sattv brvþir
assara?
: brvþir
eiðara,
meira mioþ
n drecca."
Sat in alsnotra
fyr,
vm fann
vns máli:
tr Freyia
átta nottom,
sva var hon oþfvs
í iotvnheima."
27. Lát vnd líno,
lysti at cyssa,
enn hann vtan stavcc
endlangan sal:
„Hvi ero avndótt
avgo Freyio?
þicci mer or avgom
[eldr of] brenna."
28. Sat in alsnotra
ambót fyr,
er orð vm fann
viþ iotvns máli:
„Svaf vętr Freyia
átta nottom,
sva var hon oþfvs
i iotvnheima."
29. Inn com in arma
iotna systir,
hin er brvþfiár
biþia þorði:
„Lattv þer af havndom
hringa ráða,
ef þv avþlaz vill
astir minar,
astir minar,
alla hylli!"
30. Þa qvaþ þat Þrymr,
þvrsa drottinn:
„Beriþ inn hamar
brvþi at vígia,

Først skrevet smīma *i* R, *men siden* dje *Streg i den første* m *underprikrigtig.* — 4. á*l* R. — 6. VIII. R. hvassara R. — 6. *I* R *er først* ita en breiðara, *hvilket K. M. som* en *er halvt udraderet, og skal melig udgaa.* — 7. mióþ R. .VIII. R. — 7. oþ fvS R. *Efter* vtan *er først skrevet* co *som dette er siden underprikket tigt.* — 8. eldr of, *tilføiet med Rask M. efter Formodning i en Papirafskr.; mangler i* R. *Jfr. Guðr. I, V. 26.* of *er det ikke aldeles nødvendigt at tilføie.*

28. *De fire første Linjer* (*indtil* Svaf) *ere i* R *forkortet skrevne saaledes:* Sat in. al. s. a. f. s. m. — 5. *Hvis Teksten er rigtig, maa* v *i* vętr *udtales som Vokal.* — 6-8. *I* R *forkortet:* VIII. n. s. v. i. i. h.

29, 1. arma R *og Udgg. Jeg formoder* aldna *efter* 32, 1. *Den samme Feil i Us Tekst af Völuspá I, V. 40, L. 1.*

þic mvno fair kv*nna*;
hv*er*r hef*ir* þic ba*v*go*m* borit?"
Þórr qvaþ:
6. „Vingþó*rr* ec hęiti,
ec hefi viþa rataþ,
so*n*r em ec Siþgrana;
at osatt mi*nn*i s*ca*lattv
þ*at* iþ vnga man hafa
oc þ*at* giaforþ geta."
Alvíss qvaþ:
7. „Satt*ir* þinar
ęr ec vil sne*m*ma hafa
oc þ*at* giaforþ geta;
eiga vilia heldr
e*nn* án v*er*a
þ*at* iþ mia*l*lhvita man."
Þórr qvaþ:
8. „Meyiar asto*m*
mvna þ*er* v*er*þa,
visi gestr! of variþ,
ef þv or heimi kant
hv*er*io*m* at segia
alt þ*at* e*r* ec vil vita.
9. Segðv m*er* þ*at*, Alví*ss*!
oll of ra*v*c fira
voro*m*c, dv*er*gr! at vit*ir*:
h*ve* sv iorþ heit*ir*,
e*r* li*gg*r f*yr* alda sono*m*,
hei*m*i hv*er*iom i?"
Alvíss qvaþ:
10. „Iorþ h*eitir* m*eþ* m*onnom*,
e*n* m*eþ* aso*m* fold,
calla vega vanir,
igrǫn iotnar,
alfar g*ro*andi,
kalla á*r* vpregin."
Þórr qvaþ:
11, „Segdv mer þat, Alvíss!
oll of ra*v*c fira,
voromc, dvergr! at vitir:
hve sa him*inn* heit*ir*,
† erakendi,
heimi hveriom i?"
Alvíss qvaþ:
12. „Himi*nn* h*eitir* m*eþ* m*onnom*,
e*n* hlyrn*ir* m*eþ* godo*m*,
kalla vindofni van*ir*,
vp*p*hei*m* iotnar,
alf*ar* fag*ra* rǫfr,
dv*er*gar drivpan sal."

---

ling af Knud Leem: Nr. 597 qv. i Kallske Sml. i det kgl. Bibl. i Kjøbenh.). Den retteste Form turde være fjarrafleinn, *og Ordet kommer da af* fjarr. — kvnna *i L. 5 er „kjende".*

6, 3. siþgrána R, *dog er Stregen over* a *lidt utydelig.* — 4. scalattv, *saa ændret med K. og Rask.* sl'tv R *d. e.* scaltv, *og saa M. V. 7, L. 1-3 og V. 8 synes at kræve denne Ændring.*

7, 2. ęr, *saa* R; *det stryges af Rask, men se Anm. til Háv.* 94, 2.

8, 4-5. e. þ. o. heimi | kant h. a. s. *Udgg.*

En Afskriver har, kanske med rette, ment, at der mellem V. 8 *og* 9 *er udfaldet et Vers, hvori Alvis har talt, og har derfor tildigtet følgende Vers, som findes i mange Papirafskrr. og er optaget i alle Udgg.:*

Freista máttu, Vingþórr!
alls þú frekr ert
durgs at reyna dug;
heima alla níu
hefik of farit
ok vitat vætna hvat.

For durgs *have nogle Afskrr.* dvergs.

10, 2. aso*m*, *saa ændret;* alfo*m* R.

11, 1-3. Segdv m*er*. þ. a. v. R. — 4. him̄ R. — 5. erakendi R; er á kendi *Udgg. Denne rimløse og meningsløse Linje maa være forvansket. Lüning formoder:* enn Há (*eller* Háva) kendi; *jvfr. V.* 29: en Na*v*rvi kenda. *En Dativ* Há *er uden Hjemmel. Guðm. Magn. havde tidligere foreslaat* enn hákendi (*illud altitudine nobile, aut ab altitudine denominatum*), *men selv taget dette Forslag tilbage. Vel ikke:* enn hrótkendi?? *jvfr.* hróts heimr *SnE. I, 448* = himinn. — 6. h. hi. R.

12, 1. Himī R. — 3. vindófni R.

Þórr qvaþ:
„Segðv mer þat, Alvíss!
rœc fira
c, dvergr! at vitir:
máni heitir,
menn sia,
hveriom i?“
Alvíss qvaþ:
„Mani heitir meþ monnom,
linn meþ godom,
ıverfanda hvel helio i,
iotnar,
ı dvergar,
alfar artala.“
Þórr qvaþ:
„Segðv mer þat, Alvíss!
rœc fira
:, dvergr! at vitir:
sol heitir,
alda synir,
hveriom i?“
Alvíss qvaþ:
„Sol heitir meþ monnom,
rnna meþ goþom,
dvergar Dvalins lęica,
iotnar,
alfar fagra hvel,
alscír asa synir.“
Þórr qvaþ:
17. „Segðv mer þat, Alvíss!
oll of rœc fira
voromc, dvergr! at vitir:
hve þœr scy heita,
er scvrom blandaz,
heimi hveriom i?“
Alvíss qvaþ:
18. „Scy heitir meþ monnom,
enn scvrvan meþ goðom,
kalla vindflot vanir,
vrván iotnar,
alfar veþrmegin,
kalla i helio hialm hvliz.“
Þórr qvaþ:
19. „Segðv mer þat, Alvíss!
oll of rœc fira
voromc, dvergr! at vitir:
hve sa vindr heitir,
er viðast fer,
heimi hveriom i?“
Alvíss qvaþ:
20. „Vindr heitir meþ monnom,
enn vávoþr meþ goðom,

-8. Segðv mer. þ. R. — 4. 5. máni heitir sa er, *saa* R *og Udgg. lig vistnok i Lighed med de øvrige ide Steder i Alvism. og med Vafþr. 3. 15. 17*: hve sá m. h. er.

. mylir R, *saa og i SnE.* A *én I, 460), men i* r (*I, 472*) mvlen, *anden Gang* (*II, 485*) *og i* leþ) mvlinn, *i* 757 (*II, 569*) mulen, *, 341*) mvlinn *ved Siden af* mylinn. ndi R. *Ligeledes kaldes i de fleste f SnE.* (*ogsaa* A *II, 460*) *Maanen kun* A *II, 485 og* 757 *II, 569* ytig skyðir.

8. S. m. þ. R. — 6. *Denne Linje betegnet ved* h. *i* R.

-8. S. m. þ. R.

18, 1. heitir, *saa Udgg.* h. R. *Kanske* heita?

19. *L.* 1-3 *ere her og i V.* 21. 23. 25. 27. 29. 31. 33 *i* R *skrevne* S. m. *med en Krøl ved* S. — 6. h. h. i R.

20. *Dette Vers anføres ogsaa i SnE.* (*I, 486*) *i* rAleþ. — 2. *Efter* enn *ved Skrivfeil* med *i* leþ. — 2. vávoþr, *saa ændret med M.;* vavoþr R; vôfudr leþ, *hvor jeg da antager, at* ô *betegner* u-*Omlyden af* á, *jfr. Anm. til Grímn.* 54, 5. *Forvansket* vǫnsvðr A *her og i Prosastykket SnE. II, 459 samt blandt veðra heiti SnE. II, 486;* vonsvndr r. *Det synes mindre rimeligt, at* ô *i* vôfudr *skulde betegne* u-*Omlyden af den korte* a *og* vavoþr *i* R *være Feil for* varfoþr, *skjønt* vafra *sikkert har kort Vokal.* —

*k*alla gneggioþ ginnregin,
ǫpi i*ø*tnar,
al*far* dynfara,
k*alla* i helio hviþvþ.“

Þórr qvaþ:

21. „Segðv mer þat, Alvíss!
oll of rø*c* fira
voromc, dvergr! at vitir:
hve þ*at* logn heit*ir*,
e*r* li*gg*ia sc*a*l,
heimi hveriom i?“

Alvíss qvaþ:

22. „Logn h*eitir* m*eþ* m*onnom*,
e*nn* lǫgi m*eþ* goðom,
k*alla* vindslot van*ir*,
ofhlý iǫ*tnar*,
al*far* dagsęva,
k*alla* dv*ergar* dags vero.“

Þórr qvaþ:

23. „Segðv mer þat, Alvíss!
oll of rø*c* fira
voromc, dvergr! at vitir:
h*ve* sa ma*rr* h*eitir*,
e*r* m*enn* roa,
heimi hveriom i?“

Alvíss qvaþ:

24. „Sęr h*eitir* m*eþ* m*onnom*,
e*n* silęgia m*eþ* goþom,
k*alla* vág van*ir*,
álhei*m* iotnar,
alfar lagastaf,
k*alla* dv*ergar* divpan mar.“

Þórr qvaþ:

25. „Segðv mer þat, Alvíss!
oll of rø*c* fira
voromc, dvergr! at vitir:
hve sa eldr h*eitir*,
e*r* bre*nn* fyr alda s*onom*,
heimi hveriom i?“

Alvíss qvaþ:

26. „Eldr h*eitir* m*eþ* m*onnom*,
e*nn* m*eþ* asom fvni,
k*alla* vag van*ir*,
frekan iotnar,
e*n* forbre*nni* dv*ergar*,
k*alla* i helio hrø*þvþ*.“

Þórr qvaþ:

27. „Segðv mer þat, Alvíss!
oll of rø*c* fira
voromc, dvergr! at vitir:

---

3. gneggioþ, *saa ændret efter Codd. af SnE.;* gnegioþ **R**. — ginnregin, *saa ændret efter* **Aleβ**; ginregin **Rr**. — 4. ǫpi **R**; œpi **Aleβ**; opi kalla **r**. — 5. *Foran* alfar *tilføier* **r** en. — dynfara **RA**; dynfagra **leβ**; gnyfara **r**. *Blandt veðra heiti have* **A** (*SnE. II, 486*) *og* **757** (*SnE. II, 569*) dynfari. — 6. kalla i helio hviþvþ **R** *og* **leβ** (*hvilket Hskr. skriver* hvidud); hæitir i hæliv hlǫmmvðr **A**; heitir i heiliv (*sic*) hlǫvmmvðr (a *underprikket*) **r**. *Blandt veðra heiti har* **A** (*SnE. II, 486*) hlǫmmvðr, **757** (*SnE. II, 569*) hlǫmm....

21, 6. *Denne Linje er her skrevet* h. i. *i* **R**, *og ligesaa i V.* 25. 27. 29. 31. 33; *i V.* 23 *staar blot* h. *i* **R**.

22, 3. vindslot, *saa ændret med Rask og M.;* vīsflot **R**. — 4. iǫ. **R** *med Streg over* ǫ. — 5. dag sęva **R**. *Ordet har rimelig kort Vokal og kommer af* sefa, *stille, formilde, jvfr. norsk Dial.* sævast, *v. n. sagtne, stilles, formildes. Sondmør* (*Aasen*), *ikke af* sœfa = svæfa. — 6. vro *har kort Vokal; jvfr. got.* vis γαλήνη.

24, 2. silęgia **R**, *ikke* silęigia. *Ogsaa i* **rAleβ** (*SnE. I, 573. II, 479. 622*) *skriver Ordet* silægia.

25, 5. fyr, *saa ændret med M.;* fyr **R** (*dog er Stregen over* **r** *utydelig*).

26, 3. vag. *Ordet er vel det samme som* vágr 24, 3; *ligesom* lagastafr *nævnes V.* 24 *og V.* 32 *i to forskjellige Betydninger.* — 4. frekan **R**, *af Nomin.* frekr. *Derimod have* **A** *og* **757** (*SnE. II, 486. 570*) *blandt elds heiti* freki. — 5. *Skriveren har først skrevet* iv, *men har selv ændret dette til* dvergar. — 6. hrøþvþ **R**. *Blandt Navne paa Ild har* **A** (*SnE. II, 486*) hrǫðvðr, *isteden derfor* **757** (*SnE. II, 570*) *mindre rigtig* hroðugr. — *Maa vel henføres til* hraða, hraðr.

viþr heitir,
fyr alda sonom,
hveriom i?“
Alvíss qvaþ:
„Viþr heitir meþ monnom,
llar fax meþ goðom,
ıliþþang halir,
tnar,
agrlima,
rond vanir.“
Þórr qvaþ:
„Segðv mer þat, Alvíss!
ɐc fira
, dvergr! at vitir:
nótt heitir,
rvi kenda,
ıveriom i?“
Alvíss qvaþ:
„Nott heitir meþ monnom,
meþ goðom,
ɔrimo ginnregin,
tnar,
vefngaman,
lvergar dravmniorvn.“
Þórr qvaþ:
„Segðv mer þat, Alvíss!
oll of ravc fira
voromc, dvergr! at vitir:
hve þat sáþ heitir,
er sá alda synir,
heimi hveriom i?“
Alvíss qvaþ:
32. „Bygg heitir meþ monnom,
enn barr meþ goðom,
kalla vaxt vanir,
ęti iavtnar,
alfar lagastaf,
kalla i helio hnipinn.“
Þórr qvaþ:
33. „Segðv mer þat, Alvíss!
oll of ravc fira
voromc, dvergr! at vitir:
hve þat avl heitir,
er drecca alda synir,
heimi hveriom i?“
Alvíss qvaþ:
34. „Ql heitir meþ monnom,
enn meþ asom biórr,
kalla veig vanir,
hreina lavg iavtnar,
enn i helio mioþ,
kalla svmbl Svttvngs synir.“

---

sa *mangler i* R.

fax, *saa ændret med Udgg.;* — 3. hliþþang, *saa ændret med* liþāg R. — 6. vónd R.

ette Vers anføres ogsaa i SnE. *i* r (*fra L. 3 af*) UAleβ. niól R; niola U; niǫla A; enn *Blandt dægra heiti har baade II, 485) og* 787 (*SnE. II, 569*) niol. — meþ goðom RAleβ; i — 3. kalla grimo ginnregin *Kun skriver* R ginregin); kollvð með gvðvm U; .... með goðum r *i Hskr. de foregaaende Ord i e bortskaarne*). — 4. oliós RA; ð; kalla osorg r; oldrg kalla U. *ægra heiti findes* oliós *i* A (*SnE. og* oli.. *i* 787 (*SnE. II, 569*). lla Rleβ; hæita A; *mangler i* rU. — dravmniorvn Rr; dravmnforun leβ; dravmniǫrvn A *her og blandt dægra heiti* (*SnE. II, 485*); drômniórun 787 *blandt dægra heiti* (*SnE. II, 568*); dravm U. — *Vokalen foran* r *er vel* u-*Omlyden af den korte* a, *og ikke* ó.

32, 3. vaxt, *saa* R *og Udgg.;* varxt? — 4. *Over* ę *i* ęti *staar i* R *Streg.*

34, 4. iar. R. *Da der i L. 6 følger* Svttvngs synir, *formoder Lüning i dette Vers en Skrivfeil. Man kunde da i L. 4 foreslaa* alfar *for* iatnar, *eftersom* lagastafr *baade i Betydning „Sø“ og „Korn“ siges at tilhøre Alvernes Maal. Men en Ændring er neppe nødvendig. Jfr. Skirn. V. 40:* Heyri iotnar, heyri hrimþvrsar, synir Svttvnga; *i Alv. V. 16 skjelnes mellem* asa synir *og* goþ. — 5. mióþ R.

Þórr qvaþ:

35. „I eino briosti
ec sác aldregi
fleiri forna stafi;
miclom talom
ec qveð teldan þic:
vppi ertv, dvergr! vm dagaþr,
nv scinn sól i sali.“

VEGTAMSKVIÐA

eða

BALDRS DRAUMAR.

1. Senn vorv æsir
allir a þingi
ok asynivr
allar a mali,
ok vm þat ræðv
rikir tifar,
hvi væri Balldri
ballir dravmar.

2. Vpp ræis Oðinn,
alldinn gavtr,
ok hann a Slæipni
sǫðvl vm lagði;
ræið hann niðr þaþan
Niflhæliar til,
mætti hann hvælpi
þæim ær or hæliv kom.

3. Sa var bloðvgr
vm briost framan
ok galldrs fǫðvr
gol vm længi.
Framm ræið Oðinn,
folldvægr dvndi,
hann kom at háfv
Hæliar ranni.

4. Þa ræið Oðinn
fyrir avstan dyrr,
þar ær hann vissi
vǫlv læiði.
Nam hann vittvgri
valgalldr kveða,
vnz navðig ræis,
nas orð vm kvað:

Dette Digt er kun bevaret i A.

Overskriften balldrs draumar *med rødt Blæk i* A. *Overskriften* Vegtamskviða, *der synes mer passende, findes ikke i* A, *men kun i Papirafskrr.*

1. *Digtet begynder saa abrupt, at der synes at være Grund til at antage, at den oprindelige Begyndelse er falden bort. — Jfr. med dette Vers Þrymskv. V. 14.*

7. balldrs A; *først er skrevet* balldrs, *men derpaa er* s *underprikket som urigtig og over* r *skrevet* i.

2, 1. Vpp, *saa* A, *ikke* Vp. — oðiñ A, *ikke* oðin. — 2. alldinn, *saa ændret efter* 13, 4, *se Anm. til dette St.;* allda A *og Udgg. Der maa staa samme Udtryk paa begge Steder. Jfr. SnE. II, 296 i* U: ... kalla hann(Oþin) alldin gavt. — 8. hæliv, *saa* A *og Udgg. Jeg formoder* hælli; *jvfr. Vǫluspá I, V. 44:* Geyr Garmr mjǫk fyr Gnipahelli.

3, 1. sa *med liden* s *og derforan ikke Punctum i* A, *som maa regne L. 1-4 med til frgd. Vers.* — 4. gol vm, *saa Udgg.;* golv A; *men* gala *bruges, saavidt jeg véd, aldrig om Hunde. Jeg formoder derfor, at det rette er* gó vm. — 5. Framm *med stor* F *og derforan Punctum i* A *Hskr. begynder altsaa her et nyt Vers, som det ender med* læiði. — 7. hann kom at háfv A *og K. M.;* vnz at háfv kom *Rask efter Þrymskv. V. 5. 9. Men jvfr. Vafþr. V. 5, L. 4.*

4, 1. þa *med liden* Þ *og derforan ikke Punctum i* A. — 5. Nam *med stor* N *og derforan Punctum i* A. *Hskr. begynder altsaa her et nyt Vers, som det ender med* sinni. — 7. ræi^{8} A.

5. „Hvat ær manna þat
mer okvnnra,
ær mer hæfir ąvkit
ærfit sinni?
var ec snivin sniofi
ok slægin rægni
ok drifin dąggv,
dąð var æk længi“.

Oðinn kvað:

6. „Vægtamr ec heiti,
sonr æm æk Valtams;
sægþv mer or hæliv,
æc man or hæimi:
hvæim erv bekkir
bągvm sánir,
flæt fagrlig
floþ gvlli?“

Vǫlva kvað:

7. „Her stændr Balldri
of brvgginn miǫðr,
skírar væigar,
liggr skiǫlldr yfir,
ænn asmægir
i ofvæni;
nąðvg sagðak,
nv mvn æk þægia.“

Oðinn kvað:

8. „Þægiattv, vǫlva!
þik vil ec fregna,
vnz alkvnna,
vil ec ænn vita:
hverr man Balldri
at bana verða
ok Oðins son
alldri ræna?“

Vǫlva kvað:

9. „Hąðr berr hafan
hroðrbarm þinig,

5, 1. hvat *med liden* h, *dog derforan Punctum i* A. — 4. ærfit A, *d. e.* erfitt. — 5. Var *med stor* V *og derforan Punctum i* A. — snivin *har kort Vokal i første Stavelse. Det er Pf. Pop. Pass. „tilsneet“ af et stærkt Vb.* sníva, *sne, der er identisk med oldeng.* snîwan; *oht.* snîwan, *hvoraf der forekommer 3 Ps. Sg. Præs.* snîwit; *mht.* snîwen, snîgen, *hvf. det stærke Pop.* versnîen; *litau.* snëgù, snigaú, snigti; *lat.* ninguere (*jvfr.* findo = bît, linquo = λείπω, *oht.* bi-lîba, *litau.* lëkù); *gr.* νειφέμεν (*saa skriver Bekker i Il. XII, 280*) *eller* νίφειν; *oldbaktr.* çnizh, *hvoraf en Conjunctivform* çnaizhaṭ *forekommer i Vendid. II, 22* (*Westergaard Zendavesta S. 350*). *Af dette* sníva *have vi ogsaa 3 Ps. Sg. Præs. Ind.* snýr (*se Eksempler hos Eg.*), *der ikke kommer af det svage Denominativ* snjóa; snýr *forholder sig til oht.* snîwit, *ligesom oldn.* ýr, *Barlind, Bue, hvf.* Ívarr, *til oldeng.* îw, *tydsk* eibe, *oldn.* spýr *til oht.* spîwit, *oldn.* þlýs *til oht.* plîwes.

6. *Overskriften* Oðinn kvað *her og ved de følgende Vers er tilsat af mig; mangler i* A. — 5. beKir A, *d. e.* bekkir; *ikke* bekir. — 7. fagrlig, *saa Udgg.;* fagrl' A. *Kanske snarere* fagrliga *eller* fagrla; *jvfr.* stöng bar ... fagrla gyllta, *saga Ol. k. e. helga* (*Chr. 1853, S. 209*). — 8. floþ, *saa M.;* floþ' A; *Hagen oventil ved* þ *er rimelig, som Unger mener, feilagtig bleven gjentagen fra* fagrl'. *Der kan ikke læses* floþir *eller* floþin. *Ordet forklares „overskyllet“ af* flóa. *Kanske snarere af et Vb.* flœja = *norsk Dial.* „flisa, *v. a. lægge lagvis sammen. Hardanger“* (*Aasen*), *af* flá, *Lag* (*se f. Eks. SnE. I, 400*).

7. *Overskriften* Vǫlva kvað *her og ved de følgende Vers er tilsat af mig; mangler i* A. — 1. her *med liden* h, *dog derforan Punctum i* A. — 5. asmægir A *og Udgg. Man venter, at Volven skal „sagja ór helju“ og ikke tale om Æsernes angstelige Forventning. Mulig skulde det derfor hede:* ásar (*eller* áss) mægir; *Genit.* ásar *styret af* ofvæni: *„Her venter Mændene Aasen* (*Balder*) *med Længsel“? Eller:* um asmagar ær ofvæni? ? — 8. mvn A, *ikke:* mm.

8, 3. alkvnna *Adj. „kjendt tilfulde“; ogsaa Fms. XI, 201.* — 8. *Over* æ *i* rvnna *staar Streg i* A.

9, 2. hroðr barm A; = hróðrbaðm, *om Misteltenen* (*Eg.*); *jvfr.* ættbarmr = ættbaðmr. *I Grimn. V. 40 skriver* A baðrmr *for* baðmr.

man Balldri
a verða
ns son
ræna;
sagðak,
ı æk þegia.“
Oðinn kvað:
„Þægiattv, vǫlva!
ec fregna,
vnna,
nn vita:
ıan hæipt Hæði
f vinna
lldrs bana
æga?“
Vǫlva kvað:
„Rindr berr Vala
ǫlvm,
Oðins sonr
r vægа:
n þvær
ð kæmbir,
al vm berr
andskota;
navðvg sagðak,
nv mvn ec þegia.“
Oðinn kvað:
12. „Þegiattv, vǫlva!
þik vil ek fregna,
vnz alkvnna,
vil ec enn vita:
hveriar 'ro þær mæyiar,
ær at mvni gráta
ok a himin verpa
halsa skýtvm?“
Vǫlva kvað:
13. „Ertattv Vægtamr,
sæm æk hvgða,
hælldr ærtv Oðinn,
alldinn gætr.“
Oðinn kvað:
„Ertattv vǫlva
næ vis kona,
hælldr ærtv þriggia
þvrsa moðir.“
Vǫlva kvað:
14. „Hæim rið þv, Oðinn!
ok ver hroðigr!

---

navðvg. s. n. m. þegia. A. ægiattv A, *d. e.* þæggiattv. — *rives* .æ. *i* A *her, som almin-*
n
s. — bana A.
Vala *tilføiet efter Formodning; A og Udgg.* — *Staverimet kræ-ver med* v *i Fremlyden; ogsaa m et Object til* berr *og et Ord,* a Oðins sonr *kan vise tilbage. ıaa markes, at Volven til Oðins sende Spørsmaal nævner den gjælder, ved Navn i første Linje r (V. 7. 9), saa at Navnet er – Munch og Unger (Oldn. Gr. sone, at* Rindr *her skal rime* r; *men Saxo Grammaticus, der ært kjender hende fra danske ler hende* Rinda *og ikke* Vrinda; *hrág. V. 6 maa Navnet læses* vr, *i Fremlyden.* — son, *som K. er Papirafskrr., er forkastetligt ' den Grund, at* sonr *følger i L. 3.* — 3. sonr, *saa M., i* A *skrevet* .s.; *K. og Rask skrive* son, *hvilket har været tydet som Accus., men se Vǫluspá I, V. 32, L. 7.* — 5. þvær A, *saa og M.;* þværa *K. Rask, unødvendig Ændring.*

12, 1-4. *Skrevet* þegiattv v. þ. *i* A. — 5. Hveriarro A *med stor* H *og i ét Ord.*

13, 2. *Efter Teksten i* A *maa* Ertattv *og* æk *være Rimordene, ti at læse* V *i* Vægtamr *som Vokal, er en mislig Udvei. Man skulde dog vente, at i L. 1 Rimvægten laa paa* Vægtamr, *ligesom i L. 5 paa* vǫlva, *og at i L. 2 et vægtigere Ord end* æk *var Rimord. Maaske stikker der da en Feil i L. 2.* — *K. og Rask indskyde efter Papirafskrr.* iðr *foran* hvgða. — 4. alldinn *saa ændret med M. for* in
allda *i* A; *Skriveren har underprikket den sidste* a *som urigtig og skrevet* in *over.* — 5. Ærtattv *med stor* Æ *i* A.

14, 1. Oðinn, *saa ændret;* oðin A. —

sva komir manna
mæirr aptr a vit,
ær lavss Loki
liðr or bǫndvm
ok ragnarǫk
rivfændr koma."

Anmærkning til Vegtamskviða.

De fleste Papirafskrifter indskyde i dette Kvæde flere Vers og Verslinjer, som ikke findes i A. *De anføres her med de vigtigste Varianter. Mellem V. 1 og V. 2 indskydes:*

a. Mjök var hapti
höfugr blundr,
heillir í svefni
horfnar sýndust;
spurðu jólnar
spár framvísar,
ef þat myndi
angrs vita.

b. Fréttir sögðu,
at feigr væri
Ullar sefi
einna þekkastr;
fékk þat angrs
Frigg ok Sváfni,
rögnum öðrum:
ráð sér festu.

c. Út skyldi senda
allar vættir
griða at beiða,
granda ei Baldri;
vann alls konar
eið at vægja,
Frigg tók allar
festar ok sœri.

d. Valföðr uggir,
van sé tekit,
hamingjur ætlar
horfnar mundu;
æsi kallar,
afráðs krefr;
málstefnu at
mart of rœðist.

---

3. komir, *saa ændret med flere Papirafskrr.*; komit A *og Udgg. Til Læsemaaden i* A *passer ikke* ær *i L. 5, ti vi tør ikke tage dette = oldeng.* ær, *førend; K. og Rask ændre* ær *til* vnz. — 4. mæirr, *jvfr. Guðr. hv. V. 8, L. 3.* — 7. 8. *Efter Læsemaaden i* A *og Udgg. maa* rivfændr *staa som Apposition til* ragnarǫk, *men dette er haardt. Eg. læser som ét Ord* ragnarǫk - riufændr, *Surtus et filii Muspelli, dissolventes fata deorum; men høist usandsynligt. Jeg formoder:* ok í ragnarǫk; *jvfr. Vafþr. V. 39:*

i aldar rarc
hann mvn aptr coma.

a, 1. hapti; *l. v.* hropti *urigtig.* — 4. horfnar; *l. v.* hverfar. — 5. jólnar; *herfor have de fleste Afskrr. og alle Udgg.* jötnar, *kun i én meget sen Afskr.* (*Cod. 1873 qto. ny kgl. Sml.*) *har jeg fundet* iolnar. *Jeg skriver* jólnar, *ikke* jǫlnar, *skjønt* A (*SnE. II, 448*) *skriver* iǫlnar; *men dette Hskr. har ofte* iǫ *for* jó. *Ordet, som alt af de Gamle* (*Fms. X, 171. 377*) *er sat i Forbindelse med* jól, *bruges egtes i Hrafnag. 15, 2.* — 7. ef; *herfor* if *M., hvilket rimelig kun er en Trykfeil.* — myndi; *l. v.* mundi. — 8. angrs; *l. v.* ögrs (argrs).

b, 3. sefi; *Gunnar Pálsson formedede* sessi.

c, 1. Út; *l. v.* At. — 3. *l. v.* at *mangler.* — beiða; *l. v.* biðja. — 6. vægja; *l. v.* vinna.

d, 4. mundu; *l. v.* munu; myndu. — 6. afráðs; *l. v.* af ráðs.

Mellem L. 2 og 3 i V. 3 indskydes:

c. kjapt vigfrekan
ok kjálka neðan;
gó hann á móti
ok gein stórum

Mellem L. 6 og 7 i V. 4 indskydes:

f. leit í norðr,
lagði á stafi,
hrøði tók þylja,
hrétta beiddi,

Istedenfor de to Vers 3. 4 faa da Papirafskrifterne 3 ottelinjede Vers: Sá var blóðugr — lengi. — Framm reið — völu leiði. — Nam hann — orð um kvað. —

Efter V. 12, L. 8 indskydes:

g. seg þú þat eina!
sefrattu fyrri.

De Papirafskrifter, som have disse Indskud, give ogsaa ellers i Digtet flere Læsemaader, som afvige fra de, der forekomme i A. *Følgende ere de vigtigste:*

1, 8. bölvísir *for* ballir.
3, 3. ok *foran* galldrs *udelades.*
3, 4. gól um *for* golv.
3, 7. unz kom *for* hann kom.
4, 1. Yggr *for* Oðinn.
6, 2. Valtams em (er) ek son *for* sonr æm æk Valtams.
6, 8. flóð í gulli *for* floþ' gvlli.
8, 3. allt kunnak *for* alkvnna.
11, 1. berr son *for* berr.
11, 5. þværa *for* þvær.
13, 2. áðr hugðak (*eller* áðr hugði) *for* hvgða.
13, 4. allda *for* allda.[in]
14, 3. komir *for* komit.

De ovenfor meddelte i Papirafskrifter indskudte Stykker, som optages af K. og Rask, ere utvilsomt ægte, d. e. vilkaarlig tildigtede i senere Tid. Munch (Fortale til sin Udgave, S. XI) siger med rette, at de ere „en aldeles overflødig Udtværen af Fortællingen og uforenelige med den korte og fyndige Tone, som ellers hersker i dette smukke Digt". Naar Æserne først have faat vide, at Balder er feig, og naar Frigg har taget alle Væsner i Ed paa, at de skulle skaane ham, saa bliver, som Simrock og Lüning rigtig fremhæve, Odins Ridt til Hel og Møde med Volven næsten meningsløst. V. c *er aabenbart digtet efter SnE. (I, 172)*: En er hann sagði Ásunum draumana, þá báru þeir saman ráð sín, ok var þat gert at beiða griða Baldri fyrir alls konar háska: ok Frigg tók svardaga til þess, at eira skyldu Baldri eldr ok vatn, járn ok alls konar málmr, steinar, jörðin, viðirnir, sóttirnar, dýrin, fuglarnir, eitr, ormar.

Uægtheden af de mellem L. 2 og 3 i V. 3 indskudte og dermed af de øvrige for Papirafskrifterne særegne Verslinjer er godtgjort, hvis jeg har Ret i min Formodning, at golv 3, 4 *i* A *er forvansket af* go vm (*og ikke af* gol vm), *ti* gó *kan ikke staa i de to med en Linjes Mellemrum paa hinanden følgende Linjer af samme Vers. For Uægtheden taler ogsaa Ordet* ok *foran* galldrs *i* A, *ti dette lader sig ikke godt forene med de Lin-*

[in] *c*, 1. vigfrekan; *l. v.* viðfrekan.

jer, som Papirafskrifterne indskyde, og er derfor ogsaa i disse udeladt.

De efter 4, 6 *indskudte Linjer vise sig ligeledes at være en senere, forstyrrende Tilsætning:* fræði tók þylja *siger ikke andet end det, som allerede er sagt ved* nam valgaldr kveða.

Ogsaa i Sprog viser der sig en tydelig Forskjel mellem Digtet, som vi have det i A, *og de i Papirafskrifterne indskudte Vers; Ord f. Eks. som* hapt sg. *forekomme ellers aldrig i Kvadene i den ældre Edda.*

De Læsemaader i den øvrige Del af Digtet, som ere særegne for Papirafskrifterne, ere efter min Mening allesammen Ændringer, som ere foretagne i senere Tid uden Støtte i Tradition eller Haandskrifter; intet godtgjør, at Papirafskrifternes Tekst grunder sig paa noget andet Haandskrift end A. komir *for* komit i 14, 3 *er, som jeg tror, rigtigt, men denne Læsemaade kan være og er vistnok fremkommen ved Conjectur; derimod er f. Eks.* berr son i 11, 1 *sikkerlig urigtigt; andre vigelser fra* A *ere unødv Ændringer eller grunde si Feillæsning.*

De i Papirafskrifterne skudte Vers have i Udtryk og Tone meget tilfælles med spjallsljóð eller Hra galdr Óðins, og jeg hold for høist rimeligt, at de sig fra dette Digts For Tillige er det høist sandsy at Forspjallsljóð er digt i Middelalderen som Indled digt til den ældgamle Vegt kviða: hint Kvad ende en Skildring af Solrenn Heimdall kalder Æserne til for paany at raadslaa. C have vi da en umiddelbar knytning til Vegtamskviða begynder med Fortælling Æsernes Forsamling i de lige Morgenstund. Nogen faar denne Mening ogsaa ved, at Vegtamskviða i Papirhaandskrifter (saal Cod. 1866 qv. ny kgl. Sm har tilhørt Luxdorph) umiddelbart efter Hrafn Óðins.

RÍGSMÁL

eða

RÍGSÞULA.

---

ra segia menn i fornum sǫg-
at einahverr af áásum, sa er
ıdallr het, fór ferðar sinnar
asum með siofarstrǫndu nock-
kom at einum husabę ok
liz Rigr. Eptir þeirri sǫgu
ræði þetta:

At kvaðu ganga
ar brautir
n ok alldinn
unnigan,
nan ok rǫskvan
stiganda.

Gekk hann meirr at þat
ır brautar,
hann at husi,
hurð var áá giætti;
inn nam at ganga,
elldr var æ golfi,
hion sætu þar
har at ærni,
Ai ok Edda
alldinfallda.

3. Rigr kunni þeim
ræð at segia,
meirr settiz hann
miðra fletia,
enn æ hlið hvaara
hion salkynna.

4. Þa tok Edda
okvinn leif,
þungan ok þykkan,

---

te Digt findes kun i W. — *I det iene Aftryk har jeg ikke beholdt n over* i, *da dens Anvendelse i* W *i vilkaarlig, at den ingen sproglig ning kan have, men kun er at ansé graphisk Tegn, som vor Prik.* W *nart* u, *enart* v, *men disse to Bog-n bruges i Flæng og deres Former er saa lige hinanden, at det ofte sten umuligt at sige, enten der er t* u *eller* v; *jeg har overalt sat* u *'okal og* v *som Konsonant.* — W *ftest to Streger over* a, *hvilket her v gjengivet.*

rskrift mangler i W. *Titlerne ál og* Rigsþula *findes i Papirafskrr. · det ældste Navn nævnes Digtet i et Brudstykke paa Pergament, som er forenet med* W: þræla heiti standa i rigs þvlv (*SnE. II, 496*).

4. siofar, *saa* W, *ikke* siáfar.

1, 1. At, *saa* W. ganga at, *begynde paa Gangen* (*R. Keyser*). Ár *Udgg.* — 3. alldinn, *saa* W, *ikke* alsoman *eller* alsæmin.

2, 2. miðrar, *saa* W, *ikke* miðiar. — 3. at arni, *saa ændret efter Formodning af Rask og Eg.; d. e. ved Arnen. Ogsaa i et Hskr. af Vatnsd. skrives efter Vigfússon* (*Fornsögur, S. 42*) aarinn *for* arinn; *ligeledes udtales Ordet nn i Norge paa de fleste Steder som* aare. af arni W *og K. M. Rask har ogsaa foreslaat* of arni. — 9. Edda, *saa ændret efter* 4, 1; 7, 1. ellda W *her.*

4, 2. okvinleif W *som ét Ord.*

þrunginn sæðum;
bar hon meirr at þat
miðra skutla,
soð var i bolla,
setti æ bioð,
var kalfr soðinn
kræsa beztr.

5. Rigr kunni þeim
ræð at segia,
reis hann upp þaðan,
reðz at sofna,
meirr lagðiz hann
miðrar rekkiu,
en æ hlið hvára
hion salkynna.

6. Þar var hann at þat
þriar nætr saman,
gekk hann meirr at þat
miðrar brautar,
liðu meirr at þat
manuðr niu.

7. Ioð ól Edda,
iosu vatni,
. . . . . .
. . . . . .
hǫrfi svartan,
hetu Þræl.

8. Hann nam at vaxa
ok vel dafna,
var þar æ hondum
hrokkit skinn,
kropnir knuar,
. . . . . .
fingr digrir,
fúúlligt andlit,
lotr hryggr,
langir hælar.

9. Nam hann meirr at þat
magns um kosta,
bast at binda,
byrðar giorva,
bar hann heim at þat
hris gerstan dag.

10. Þar kom at garði
gengilbeina,
ǫrr var æ ilium,
armr solbrunninn,
niðrbiugt er nef,
nefndiz Þir.

11. Miðra fletia

5. *L.* 1. 2 *staa i* W *og Udgg. efter L.* 3. 4. *Men jvfr. V.* 17. 19. 33. *I* W *er Ordningen følgende:* . . . æ bioð . var kalfr soðinn kræsa beztr reis hann upp þaðan reðz at sofna . Rigr kunni þeim ræð at segia meirr lagðiz. W *regner altsaa Linjeparret:* reis hann — sofna *til foregaaende Vers og begynder et nyt Vers med* Rigr.

6, 1. þar *med liden* þ *i* W. — 6. manuðr, *saa* W, *ikke* manudir. — IX. W.

7, 5. *Hverken* W *eller Udgg. betegne, at noget mangler foran denne Linje.* hǫrfi svartan *forklares i K.* „*cute nigricantem*", *men denne Oversættelse af* hǫrfi *er aldeles uhjemlet. Eg forklarer* „*atro panno velatum*", *men* rauðan ok rioðan 21, 5, *jvfr.* 34, 5. 6, *viser, at denne Forklaring er urigtig. Derimod formoder Svend Grundtvig, at* hǫrfi (*Dat. sg. af* hǫrr) *egentlig er styret af en Verbalform med Betydning* „*hun indhyllede*"; *jvfr.* 21, 4. 34, 2. *Det er da rimeligt, at to Linjer ere udfaldne i* W *efter* vatni.

8, 1. hann *i* W *med liden* h. — 3. kropnir *d. e.* kroppnir. — 6. *I* W *er ikke Tegn til nogen Lacune.*

9, 6. gerstan, *saa* W, *ikke* giðrstan.

10, 1. þar *med liden* þ *i* W. — 3. ǫr, *saa* W. *Ordet skrives stadig med dobbelt* r; *jvfr. sv.* ärr, *dansk* ar, *bestemt* arret, *og se Rydqv. II, S. 103.* — 4. solbrunin W. — 5. er, *saa* W *og M.*; var *K. Rask og Möbius. Jfr.* heitir 23, 5; kveðs 36, 6, *og f. Eks. SnE. I, 22 i* r: Svá var hann fagr álitum, er hann kom með öðrum mǫnnum, sem þá er silfrbein er grafit í eik; hár hans er fegra en gull. — 5. 6. nef nefndiz, *saa* W, *ikke* nef ok nefndiz. — 6. þir, *saa* W *her og* 11, 7. *Dettetør jeg ikke ændre, ti Navnet kan være Hunkjønsform til* þirr, *som alle Pergamenthskrr. have SnE. I, 532 og I, 562.* þýr *Udgg.*; *men ellers bruges kun Hunkjønsformen* þý.

settiz h*on*,
ı henn*i*
ıúss;
ok ryndu,
giorðu
ok Þir
n dægr.
Born ólu þau,
. *ok* unðu,
ɜk at heti
r *ok* Fiosn*ir*,
ok Kleggi,
', Fuln*ir*,
ır, Digralldi,
ok Hǫsv*ir*,
ık Leggialldi;
garða,
ǫddu,
at svinu*m*,
giættu,
torf.
Dættr v*oru* þær
ıa *ok* Kumba,
ıkælfa
innefia,
ık Ambætt,
iasna,
ghypia
ǫnubeina;
eru komn*ar*
ættir.

14. Gekk Rigr at þ*at*
rett*ar* braúter,
ko*m* h*ann* at hǫllu,
hurð v*ar* æ skiði;
inn nam at ganga,
elldr v*ar* æ golfi,
hion sætu þar,
helldu æ syslu.
15. Maðr telgði þar
meið t*il* rifiar,
var skegg skapat,
skǫr v*ar* f*irir* enni,
skyrtu þrǫngv*a*,
skokkr v*ar* æ golfi.
16. Sat þar kona,
sveigði rokk,
breiddi faðm,
bio t*il* væðar;
sveigr v*ar* a hǫfði,
smokkr var æ bringu,
dúkr v*ar* æ hælsi,
dv*er*gar æ ǫxlu*m*.
Afi *ok* A*m*ma
ættu hús.
17. Rigr kunni þ*eim*
rað at segia,
[meirr settiz hann
miðra fletia,
enn æ hlið hværa
hion salkynna].
18. [Þa tok Amma
* *

. huúss, *saa ændret;* huús **W**.
. born *med liden* b *og derforan mctum i* **W**. — ǫlu *med Streg* **W**. — 2. biuggu, *saa* **W**. — 4. *ø:* Fjósnir, *ikke* Fjösnir. — 5. '.
'. braúter, *saa* **W**, *ikke* brautar. ıǫllu *er ganske tydelig skrevet i* ' **W**, *og Hage er sat mellem* at *før at vise, at det skal indføies* hús*i Udgg. urigtig.*
. maðr *med liden* m *og derforan ikke Punctum i* **W**. — 4. firir *skrevet* f *i* **W**.

16, 5. Sveigr *med stor* S *og derforan Punctum i* **W**.

17. 3-6. 18. 19, 1-2 *mangler i* **W** *og alle Udgg.* **W** *skriver Stedet, uden at betegne nogen Lacune, saaledes:* . . . . ættu hús . Rigr kunni þeim rað at segia . Reis *fra* borði *o. s. v. Ordene* Reis fra borði *og Sammenligningen med de to tilsvarende Partier i Digtet viser, at en hel Del her*

* *
* *]

19. [Rigr kunni þeim
rað at segia],
reis *fra* borði,
reð at sofna,
meir*r* lagðiz h*ann*
miðrar rekkiu,
en*n* á hlið hværa
hion salkyn*na*.

20. Þar var h*ann* at *þat*
þriar nætr saman,
[gekk hann meirr at þat
miðrar brautar,]
liðu mei*rr* at *þat*
manuðr *niu*.

21. Ioð ol A*m*ma,
iosu vatni,
kolluðu Karl,
kona sveip ripti
rauðan *ok* rioðan,
riðuðu augu.

22. H*ann* nam at vaxa
ok vel dafna,
ǫxn nam at temia,
arðr at giorfa,
hús at timbra
ok hlǫður smiða,
karta at giorfa
ok keyra plóg.

23. Heim oku þa
hanginluklu,
geitakyrtlu,
giptu Karli;
Snǫr heit*ir* su,
settiz und*ir* ripti,
biuggu hion,
baúga deilldu,
breiddu blæiur
ok bu giorðu.

24. Born olu þau,
biuggu *ok* undu,
het Halr *ok* Drengr,
Haulldr, Þegn *ok* Smiðr,

---

er udfaldet i Hskr.; Skriveren har sprunget over fra det ene Rigr kunni þeim *råd at segia til det andet. Hvorvidt Skildringen af Retterne og Maaltidet har medtaget et eller to Vers, lader sig ikke nu sige.*

19, 4. reð, *saa* W. *I* 5, 4 reðz, *og saa burde vel ændres her, ti paa de to Steder bør staa samme Form. Begge Udtryksmaader ere ellers i og for sig rigtige.*

20, 1. þar *med liden* þ *og derforan ikke Punctum i* W. — 3-4. *Disse Linjer mangle i* W, *uden at Lacune er betegnet, og i Udgg. De ere her indsatte i Overensstemmelse med V. 6 og V. 33.* — 6. manuðr W, *ikke* manudir. — .IX. W.

21, 1. Ioð, *med stor* I *og derforan Punctum i* W. *Udgg. gjöre dette Vers til ét med det foregaaende.*

22, 1. h*ann med liden* h *og derforan ikke Punctum i* W. — 7. karta, *saa* W, *ikke* káta. — at *her skrevet* að *i* W.

23, 5. snǫr *med Streg over* ǫ W. — 6. und*ir*, *saa* W. *Oprindelig her vel Formen* und *været brugt her; jvfr.* 40, 4.

24. *En prosaisk Gjengivelse af dette Vers findes i* Wb: Sva heita hǫldar . halr drengr havlldr . þegn . smiðr . breiðr bondi . bvndinskeggi bvi ok boddi hrafnskeggr (*SnE. II, 496*). seggr *er faldet ud her.* — 1. born *med liden* b *og derforan ikke Punctum i* W. — 4. haulldr W. *Med Tvelyd skrives dette Ord oftest, navnlig i norske Hskrr. og naar det betyder „Odelsbonde". Men den ældste Betydning er „Mand", og den ældste Form er* hǫlðr (ǫ = u-*Omlyd af* a) *for* haluðr = *oldeng.* häleð, *oht.* helid (*jvfr.* öðlingr = *oldeng.* äðeling, *oht.* edilinc). *Saaledes har* U (*SnE. II, 389*) holþa; H (*Völusp. V. 33*) hǫlda; A (*SnE. II, 464*) Sæggir ærv ok kallaðir .... havlldar ok hǫldar sva ærv ok bændr kallaðir; (*SnE. II, 474*) hǫldar, *men i 2den Linje derfra* havlldar; 757 (*SnE. II, 557*) hǫldar *og i 2den Linje derfra* [h]ǫldar; Wb hǫldar, *se ovenfor. Formen* hǫlðr *brugte Snorre Sturlasøn: i Háttatal* (*SnE. I, 656*) *forekommer et Vers, hvori en*

Bondi,
keggi,
Boddi,
ggr *ok* Seggr.
Enn hetu *sva*
ǫfnum:
uðr, Svanni,
Sprakki,
prund *ok* Vif,
Ristill;
ru komnar
tir.

Gekk Rigr þaðan
raútir,
nn at sal,
fðu dyrr,
ð hnigin,
'ar i giætti.
Gekk hann inn at þat,
straað,
on,
ugu
k Moðir,
at leika.
Sat husgumi
ok sneri streng,
ælm of bendi,
orfar skepti;
enn huskona
hugði at ǫrmum,
strauk of ripti,
sterti ermar.
29. Keisti falld,
kinga var a bringu,
siðar slæður,
serk blafaan;
brun biartari,
briost liosara,
hæls hvitari
hreinni miǫllu.
30. Rigr kunni þeim
ræð at segia,
meirr settiz hann
miðra fletia,
enn æ hlið hvára
hion salkynna.
31. Þa tok Moðir
merktan duk,
hvitan af hǫrfi,
huldi bioð;
hon tok at þat

---

r: herfjölð bera hölðar, *og om r det: Hér eru tvennar aðal- i hverju vísuorði.* — þegn ʒ , *ikke* þegn smiðr. — 5. breiðr *to Ord* W *og* Wb. Breiðr, *og Gísli Brynjúlfsson i Ný KIII, 123. Karls Sønner blive n Thræls og Jarls, tolv i Tallet kar Thræl og Karl ikke lige- stre).* Breiðr *forekommer som n (Ísl. ss. I, 83; Gullþ. S. 54).* di *Rask og M.* enn *med liden* e *og derforan tum i* W.
hann *er skrevet til over Linjen*

pkk *med liden* g, *men derforan t* W. *Dette Vers burde kanske sá det frgd.*

28, 1. sat *med liden* a, *men derforan Punctum i* W. — 6. ǫrmum, *saa* W *og Udgg. Sigurðr Guðmundsson (Ný félagsrit XVII, 30) vil ændre dette til* ermum, *men vistnok med urette.* — 8. sterti, *saa* W *og M. Efter Unger af* sterta, *der endnu bruges i Norge (Rommerike) i Bet. „stramme"; Ordet er beslægtet med* uppstertr, *kneisende,* stertimaðr, *en kry Person,* stertr, *Stjert, norsk Dial.* start, *m. Haleben.* (*Derimod kan oldeng.* steortan, *oht.* sterzan, *som Lüning anfører, ikke paavises.*) sterkti *Rask (som forklarede „stivede"; jfr. sv. stärka) K. og S. Guðmundsson (Ný félagsrit anf. st.) og Möb.*

29, 1. keisti *med liden* k *og derforan ikke Punctum i* W.

hleifa þunna,
hvita af hveiti,
ok hulði duk.

32. Framm setti hon
skutla fulla,
silfri varða
. . . . a biǫð,
fæan *ok* fleski
ok fugla steikta;
vin var i kǫnnu,
varðer kaalkar;
drukku *ok* dæmðu,
dagr var æ sinnum.

33. Rigr kunni þeim
ræð at segia,
reis hann at þat,
rekkiu gerði;
þar var hann at þat
þriar nætr saman,
gekk hann meirr at þat
miðrar brautar,
liðu meirr at þat
máánuðr niu.

34. Svein ol Moðir,
silki vafði,
iosu vatni,
Iarl letu heita;
bleikt var hær,
biartir vangar,
ǫtul voru augu
sem yrmlingi.

35. Upp ox þar
Iarl á fletium,
lind nam at skelfa,
leggia strengi,
ælm at beygia,
ǫrfar skepta,
flein at fleygia,
frǫkkur dyia,
hestum riða,
hundum verpa,
sverðum bregða,
sund at fremia.

36. Kom þar or runni
Rigr gangandi,
Rigr gangandi,

---

32. *K. og M. ordne Begyndelsen af Verset saaledes:*
Framm setti hon skutla
fulla, silfri varða,
a biǫð faan ok (faant) fleski;
Rask: Framm setti hon
fulla skutla
silfri-varða a biǫð,
. . . . . .
faan ok fleski.
— 4. abiǫð *med liden* a *og derforan Punctum i* W, *som derimod intet Skilletegn har efter* biǫð. *I* W *er ikke Lacune betegnet; men jeg formoder, at i denne Linje Rimordet, som skulde begynde med* s, *er udfaldet.* — biǫð *er mindre rigtig Skrivemaade for* bióð. — 5. faan ⁊ fleski, *saa* W; *Tegnet* ⁊, *d. e.* ok (*urigtig læst* t), *er skrevet til over Linjen med samme Blæk, som det øvrige.* fán *véd jeg ikke at forklare. Guðbr. Vigfússon stryger* ok *og tager* fán = fáin *som Adj. til* fleski (*glinsende Flæskestykker*).

33, 1. Rigr *med stor* R *og derf Punctum i* W. *K. og M. regne L. med til frgd. Vers. Rask ytrer, at Linjer kanske rettest vare borte.* — 3. *med stor* R *og derforan Punctum i* — hann, *saa ændret efter* 5, 3 *og* 1 rigr W *og Udgg.* — 5. *Foran* þa *mangle vel Linjerne:*
meirr lagðiz hann
miðrar rekkiu,
enn sa hlið hværa
hion salkynna.
Jfr. V. 5. 19. Vi have da i V. 33 og to Vers, af hvilke det sidste skuld gynde med: þar var hann at þat. - .ıı. W. — 10. máánuðr W, *ikke* ma — .ıx W.

35, 2. iarls W; s *er underpriki urigtig.* — 7. fleyia W, *hvilket senere Skrivemaade.*

36, 1. or runni, *saa* W. *Pa og med dem Rask indsætte at* 3. rigr *med* R *og derforan Punctu*

kendi;
ıf heiti,
'eðz eiga;
ɔað h*ann* eignaz
llu,
lu,
· bygð*ir*.
Reið h*ann* mei*rr* þaðan
ı við,
fiǫll,
ıt hǫllu ko*m*;
na*m* at dyia,
lind,
ıleypti
rfi brá;
m at vekia,
ı*m* at rioða,
m at fella,
l*an*da.

38. Reð h*ann* ein*n* at þ*at*
aatiaan buu*m*;
auð na*m* skipta,
ǫllu*m* veita
meiðm*ar* *ok* mǫsma,
mara svangrifia,
hringu*m* hreytti,
hio sundr baúg.
39. Oku ær*ir*
urgar braut*ir*,
ko*m*u at hollu,
þar er Hers*ir* bio;
mey ætti h*ann*
miofingraða,
hvita *ok* horska,
hetu Erna.
40. Bæðu h*en*nar
ok heim oku,
giptu Iarli,

ɔal vǫllu *som to Ord i* W. — 9. llu *med stor* O (*ingenlunde* Aðal) *ran Punctum i* W.
. myrkan W, *ikke* myrkvan. — *skal efter al Rimelighed læses i* *riveren har, saavidt jeg kan sé,* *krevet* veg *og derpaa selv rettet* ' við (*ikke omvendt*). *Jfr. Oddr. Völund. V. 3.* — veg *Udgg.*
. aatiaan *skrevet* .xviij. *i* W. — *med stor* A *og derforan Punctum*

. Oku ærir, *saa ændret;* Okū (*d. e.* *ærir* W. Oku mærir *Udgg. At* *e er med paa Færden til Herser,* , 1-3, *ti der synes at maatte være* *Subject for* baaðu, oku *og* giptu. ıey ætti, *saa ændret;* mætti W ı hann *er at forstaa om den lige* *en nævnte Herser, hvilket er na-* *, end at det, som i den almindelige* *iser tilbage til Jarl. Efterat For-* *gen af* mey átti *til* mætti *først* *andt, fulgte af sig selv Ændringen* *Accusativer i de følgende Linjer* *r.* — 6. miofingraða, *saa ændret;* W, *d. e.* miofingarði. *Jfr.* *r* 8, 7. miofin-gerði *Udgg.; men* *Endelsen* in *i det første Sammensætnings-led er her uforklarlig.* — 7. hvita *ok* horska, *saa ændret;* hvitri *ok* horskri W *og Udgg.* — 8. hetu, *saa* W *og K. M. Jeg tror, at der efter Formodning af Rask bør ændres:* het su; *jvfr.* heitir su 23, 5. *Ved den almindelige Læsemaade gjør først* hetu *Vanskelighed, ti vi maa dertil tage andet Subject, end til det frgd.* oku *og det flgd.* baaðu. *Dernæst* Erna: *dette tør ikke forklares som Acc. af* Ern, *ti Navnet kunde ikke vel böies som Adj.* ern (*rigtig-nok forekommer 2 Gange i den prosaiske Indledning til Völund. Gen.* Svanhvítrar; *men for det første kaldes denne Kvinde i samme Indledning* Hlaðguðr svanhvít, *hvor altsaa* svanhvít *er et Tilnavn, og for det andet har Kvadet selv i V. 4 Dat.* Svanhvíto). Erna *maa være Nomin.; hvis* hetu *er rigtigt, saa maa vi her antage en syntactisk Eiendommelighed, som* (*efter Grimm Deutsche Gr. IV, S. 591 ff.*) *oftere forekommer i Oldengelsk og Middel-høitydsk: hér kan nemlig ved Verber, der betyder kalde,* (*i activisk Form*) *Navnet, der angiver, hvad En kaldes, ofte sættes til i Nominativ. I Oldnorsk kan ved Opregning af flere Navne de, der ikke*

gekk h*on* und lini:
saman biuggu þau
ok sier undu,
ætt*ir* ioku
ok alldrs nutu.

41. Bu*rr* var hin*n* ellzti,
en Barn an*n*at,
Ioð *ok* Aðal,
Arfi, Mǫgr,
Niðr *ok* Niðiungr,
namu leika,
Sonr *ok* Svein*n*,
sund *ok* tafl,
Kundr het ein*n*,
Konr v*ar* hin*n* yngzti.

42. Upp oxu þ*ar*
Iarli born*ir*,
hesta tǫmðu,
hlif*ar* bendu,
skeyti skofu,
skelfðu aska.

43. En Konr ungr
kun*n*i run*ar*,
æfinrun*ar*
ok alldrrun*ar*;
mei*rr* kun*n*i h*ann*
mǫ*nnum* biarga,
eggiar deyfa,
ægi lęgia.

44. Klǫk na*m* fugla,
kyrra ellda,
sæva *ok* svefia,
sorg*ir* lægia,
afl *ok* eliun
aatta man*n*a.

45. H*ann* *við* Rig Iarl
run*ar* deilldi,
brǫgðu*m* beitti
ok betr kun*n*i;
þa ǫðladiz
ok þa eiga gat
Rigr at heita,
rún*ar* kun*n*a.

46. Reið Konr ungr
kiǫrr *ok* skoga,
kolfi fleygði,
kyrði fugla.

47. Þa q*vað* þ*at* kráka,
sat kvisti ein:
„Hvat sk*al*tu, Konr ungr!

---

følge umiddelbart efter (det active) Verbum „kalde", sættes i Nominativ; herpaa have vi mange Eksempler i Snorra-Eddas Prosa, saaledes: Hvernig skal kenna Þór? Svá at kalla hann son Óðins ok Jarðar, faðir Magna ..., verr Sifjar, stjúpfaðir Ullar *o. s. v.* (*SnE. I, 252*). *Derimod hvor der til et Verbum, som betegner kalde (i activisk Form) kun staar et Navn, sættes dette, eller, hvor der anføres flere Navne, det, som staar nærmest ved Verbet, saavidt jeg véd, altid i Accusativ.* (lęica *i Alv.* 16, 3 *kan være Acc. sg. neutr.* igrǫn *Alv.* 10, 4, alsçir 16, 6 *og* oliós *Alv.* 30, 4 *ere ligeledes Substantiver i Accus.*). — hetu Erna *kan derfor neppe være rigtigt.*

43, 1. en *med liden* e *og derforan ikke Punctum i* W. — 8. ægi lęgia, *saa* W, *ikke* ægi at lęgia.

44, 1. klǫk *med liden Begyndelsesbogstav og derforan ikke Punctum i* W. — 3. sæva *ok* svefia, *saa* W. *Hvis dette er rigtigt, maa* sæva *være Verbum* = sefa. *Men jeg tror, at det rette er* sæva svefia; *ligeledes indsatte Rask* sæva of-svefia. *Jeg forstaar* sæva *med Eg. og Lüning som Acc. sg. af* sefi; *jvfr. Sigrdr. V. 27:*

opt ba/lvísar konor
sitia bra/to nęr,
þęr er deyfa sverþ oc sefa.

— 6. .viij. W.

45, 1. h*ann med liden* h *og derforan ikke Punctum i* W. — Iarl *med stor* I *i* W; jarl *Rask M.* — 8. *I* W *er, som det synes, først skrevet* kunni, *og dette derpaa af samme Skriver rettet til* kunna; *ikke, saavidt jeg kan sé, omvendt.*

46, 2. kiǫrr *ok* skoga W. *Over* ⁊ (*d. e.* ok) *er med senere Haand skrevet* sa.

47, 1. þa *med liden* þ *og derforan ikke Punctum i* W. — 2. kvisti ein W *og M.;*

ıgla?
ætti þer
riða,
bregða]
ella.
Á Danr *ok* Danpr
ller,
l,

enn er hafit;
þeir kunnu vel
kiol at riða,
egg at kenna,
undir riufa."
* *
*
* *

Anmærkning til Rígsmál.

ál optager et Blad i gge Sider ere fuldt ud e; paa anden Side er Ordene undir riufa *ikke mér, og intet betegner, et skulde være sluttet e Ord. Det har sikker- fortsat paa det følgende en dette er tabt. V. 48 som at det er et Brud- i have for os. — Mér om Islændingen Arngrímr n at fortælle i sit „Sup- m Historiæ Norvegicæ", ar 1597.*) Jeg aftryk- dhørende Stykke efter den agn. Udg. af Sæm. Edda. m Danicarum frag- x veterum Norvegorum ariis historicis."*

Cap. VI.

„Dan primus Rex in Jutia Danorum, cujus filius Dan II. Regem Sælandiæ debellavit". „Rigus nomen fuit viro cuidam inter magnates sui temporis non infimo. Is Danpri cujusdam, Domini in Danpsted, filiam duxit uxorem, cui Dana nomen erat, qvi deinde Regis titulo in sua illa provincia acqvisito, filium ex uxore Dana, Dan sive Danum, hæredem reliqvit, cujus Dani, paternam ditionem jam adepti, subditi omnes Dani dicebantur. In Dania igitur situm opertet Danpsted, et ut ex historiarum circumstantiis colligere recte mihi videor in Jutia, som de

---

ein *K.;* kvisti á *Rask efter r. Jeg véd ikke at paavise kommen tilsvarende Eksempel lan Brug af Dativ. — 7. Denne ndsat efter Formodning; jvfr. en mangler i* W, *som ikke be- me, og i alle Udgg.* r, *saa ændret;* þer W *og Udgg.*

Stavrimet fordrer her den ældre Form ér, *der saa ofte i Haandskrifterne er fortrængt af den yngre* þér. — 6. kiol, *saa* W, *d. e.* kjól, *ikke* kjöl.

*) *Det findes i den Bartholinske Haandskriftsamling paa Univ.-Bibl. i Kjøbenh.; Afskrift deraf paa kgl. Bibl. i Kjøbenh. Ny kgl. Sml. Cod. 1035 fol.*

Norske kalde Reidgotaland.“

Cap. VII.

„Dan II. Rex Sælandiæ XVI. totius Daniæ primus.“

„Inter Danum I. et II. qvi in Jutiæ regno intercesserint, aut qvot qvive etiam interim in Sælandia regnarint, sciri neqvit. Dan II. Frodonis Regis neptim Olafam in matrimonium accepit; Aleifum regem Sælandiæ magna cum laude devicit, atqve eousqve crevit, ut universo regno ab ipsius nomine notato appellatione Daniæ potiretur. Hic Danus II. cognomen adeptus est hinn Mikillati, qvod si durius interpretere, superbum denotat: sin mollius, magnificum. Bellator fuit eximius, et rem magnifice gerens, pedisequum habuit Regis titulum gerentem; Barones etiam duos individuos sibi comites, qvi iter facturo equum sternerent, et stapedem ascendentis et descendentis tenerent. Primum seculum ad Dani II. tempora veteres nuncuparunt Brennuaulld vel Bruna-aulld, eoqve ex citatis Regis [jeg formoder: excitatis rogis] funera cremata sunt, illud seculum Haugaulld cum funera jam inhumari coeperunt, et busta fieri, in demortui monumentum et memoriam. Ejus seculi princeps Dan II. Rex Daniæ, qvi se jussit exanimem armis omnibus investitum, cum eqvo et omni apparatu bellico, busto includi, et viventis instar in solio collocari.“

Vi vide af Arne Magnussens Udsagn i Catal. cod. pergam., qvos ... possidet Arnas Magnæus (cod. A. M. Nr. 435 a. qv.), S. 63 b, at Arngrim Jonssen har eiet W, *og han har altsaa kjendt Rígsmál fra dette Haandskrift. Ikke usandsynligt er det nu, at det Blad af* W, *hvorpaa Slutningen af Rígsmál var skrevet, endnu fandtes, da Arngrim eiede Bogen, og at han derfra har taget noget af det, som han i sit Supplementum meddeler om Rig og Dan. Hertil regner jeg navnlig hans Fortælling om, at Rig ægtede en Datter af Kong Danp paa Danpstad og med hende avlede en Søn (Dan). Til hele det ovenfor meddelte Stykke kan rigtignok ikke Rígsmál vel være Kilden*); men til at paa-*

*) *Ved at forene Arngrim Jonssens Beretning med Rígsmál faa vi følgende Slægtrække:*

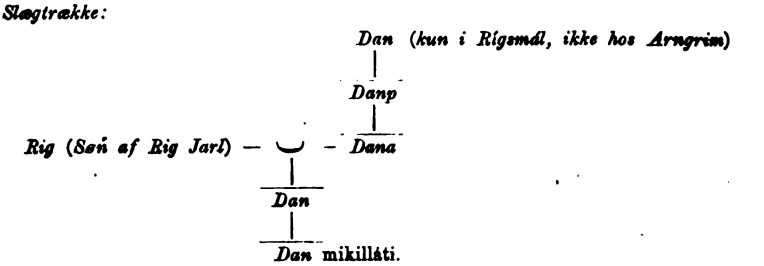

Snorre fortæller i Yngl. s. Cap. 19: Móðir Dyggva var Drótt, dóttir Danps konungs, sonar Rigs, er fyrstr var konungr kallaðr á danska tungu ..... Drótt dróttning var

staa, at alt det heri, som ikke stemmer overens med de os levnede gamle Kilder, skulde være opdigtet af Arngrim, er der, saavidt jeg skjønner, saameget mindre Grund, som Arngrim andensteds meddeler Sagn, der ikke findes i de os levnede Kilder, men som dog af indre Grunde synes at maatte være ægte (saaledes om Sigurd Rings Endeligt, se Munch Norske Folks Hist. I, 1, S. 274, Anm. 2).

---

ystir Dana konungs mikilláta. *Munch (Norske Folks Hist. I, 1, S. 129 og S. 242 Anm. 1) mener, at dette Udsagn staar i uopløselig Strid med Rígsmál. Men for det første faar ogsaa i Rígsm. Jarls Søn Kon den unge Navnet Rig, altsaa heder ogsaa der den første Konge Rig. For det andet tør neppe Snorres Danp antages for at være den samme, som den Danp, der nævnes i Rígsm. V. 48, det er snarere dennes Dattersøn. Ved at forene Snorres Beretning med Rígsmál faa vi følgende Slægtrække.*

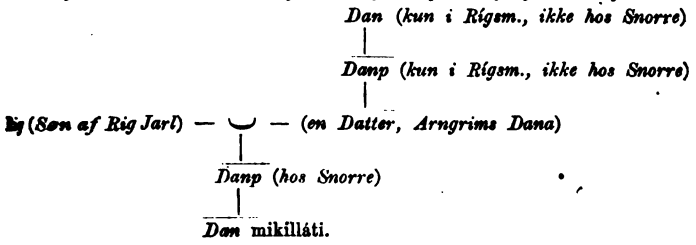

Hos Snorre, ligesom hos Arngrim, er Dan mikilláti *Rigs Sønnesøn. Denne Overensstemmelse turde vise, at Arngrim ikke selv har fabrikeret en Slægtrække, men at han har benyttet ægte Kilder; dog afviger han for meget fra Snorre, til at man kan antage, at han her har laant fra denne. Forøvrigt skal jeg lade det være usagt, om Fortsættelsen af Rígsmál har kaldt Rigs Søn og Dan* mikilláti's *Fader Danp, som Snorre, eller Dan, som Arngrim.*

Arngrims Beretning, at Dan mikilláti *ægtede Frodes „neptis" Olov, stemmer overens med nogle gamle islandske Slægtregistre (i Flat. I, 27, og i Cod. AM. 281 qv. efter et tabt Stykke af Hauksbók), der have Rækken: Frode, hans Søn Vermund* vitri, *hans Datter Olov, hendes Søn Frode* friðsami, *hvor andre (Flat. I, 27) have Rækken: Frode, hans Søn Vermund* vitri, *hans Søn Olav* litilláti, *hans Søn Dan* mikilláti, *hans Søn Frode* friðsami. *Hin Række synes altsaa (Munch Norske Folks Hist. I, 1, S. 242, Anm., jvfr. S. 244 og Anm. 1) at antyde, at Dan maatte have været gift med Olov. Det er muligt (men ikke nødvendigt), at et saadant Slægtregister har været Arngrims Kilde.*

Det sidste Stykke af hans ovenfor aftrykte Fortælling om Brændalderen og Haugalderen, der i det væsentligste stemmer overens med Snorres Ord i Fortalen til Heimskringla, kan neppe være laant fra den tabte Fortsættelse af Rígsmál; det passer vel ind i en prosaisk Fremstilling, men vilde neppe kunne finde en Plads i et episk Digt.

HYNDLULJÓÐ.

Freyia qvaþ:

1. „Vaki mær meyia,
vaki min vina,
Hyndla systir!
er i helli byr;
nu er rauckr rauckra,
rida vit skulum
til Valhallar
ok til vess heilags.

2. Bidium Heriafaudur
i hugum sitia;
hann gelldr ok gefr
gull verdungu;
gaf hann Hermodi
hialm ok bryniu,
enn Sigmundi
suerd at þiggia.

3. Gefr hann sigr sonum,
en summum aura,
mælsku morgum
ok mannvit firum;
byri gefr hann braugnum,
enn brag skældum,
gefr hann mannsemi
morgum recki.

4. Þor mvn hon blota,
þess mvn hon bidia,
at hann æ vid þik
einart laati;
þo er honum otijtt
vid iotuns brudir.

5. Nu taktu vlf þinn
einn af stalli,
læt hann renna
med runa minum."

Hyndla qvaþ:

„Seinn er gaulltr þinn
godveg troda,

Dette Digt er i sin Helhed kun bevaret i **F**, *hvor det har Overskriften* Her hefr vpp Hyndlu hliod qvedit vm Ottar heimska. *V. 33 anføres ogsaa i SnE. (I, 44), som henhørende til* Völuspá hin skamma. — 1 *i* **F** *har jeg gjengivet med* i. — *Overskrifterne* Freyia qvaþ *og* Hyndla qvaþ *mangle overalt i* **F**.

1, 7. til Valhallar, *saa* **F**, *ikke* Valhallar til. — 8. vess **F**. *Jfr. Haustlöng i SnE. I, 306 hvor* véss (vez) *danner Rim med* þjassa (þiaza); *i Völund. skriver* **R** Laðvéð, Hlaðvéð.

2, 1. Heriafaudur, *saa ændret med Udgg.;* herians faudur **F**. *Ogsaa i* 757 (*SnE. II, 555*) *forekommer Formen* heriansföðr, *hvorfor det nærbeslægtede Hskr.* **A** *har* heriafeðr (*SnE. II, 472*). — 4. verdungu, *saa ændret med Petersen* (*Nord. Myth. S. 155*); verdugum **F** *og Udgg. Jfr. Helg. Hund. I, 9:* hann galt oc gaf gvll verþvngo.

3, 2. sumū *d. e.* summum *har* **F** *snarere, end* suiñū *d. e.* svinnum. *I* **F** *bruger den Skriver, som har afskrevet Hyndl., oftere Formen* summir *for* sumir (*f. Eks. Flat. II, 536, 616*). — 7. mannsemi *skrevet* mansemi *i* **F**.

4, 2. mvn hon bidia, *saa* **F**, *ikke* mvn bidia. — 4. laati, *saa rettet.* **F** *har, saavidt jeg kan se,* latti *med en Prik under* l, *der rimelig er tilfældig.*

5. *Finn Magnusen og Möb. tillægge Fröyja, Simrock Hyndla hele dette Vers.* — 2. einn, *saa K. og Rask;* ein **F**. *I* 10, 2 *har Hskr. ligeledes* hlaðinn *for* hlaðinn. *M. beholder* ein *som Nom. sg. fem.* — 4. minum, *saa* **F**, *ikke* mulum. — 5. seinn *med liden* s *i* **F**.

k mar minn
hleda.
la ertu, Freyia!
eistar min,
augum
annig,
efir ver þinn
ıe,
nga,
ı bur."
Freyia qvaþ:
Dulin ertu, Hyndla!
ætlig þer,
uedr ver minn
ıi,
gaulltr gloar
ti
ne,
hagir giordu
tueir,
ok Nabbi.
ennum vit or sodlum,
skulum
ofra
ama,
eirra
godum kuomu.

9. Þeir hafa vediat
Vala mælmi
Ottar ungi
ok Angantyr;
skyllt er at veita,
sua at skati enn vngi
faudurleifd hafui
eftir frændr sina.
10. Haurg hann mer gerdi
hladinn steinum
— nu er griot þat-
at gleri vordit —,
raud hann i nyiu
nauta blodi,
æ trvdi Ottar
æ asyniur.
11. Nu lættu forna
nidia talda
ok vpp bornar
ættir manna:
huat er Skiolldunga,
huat er Skilfinga,
huat er Audlinga,
huat er Ylfinga,
huat er haulldborit,
huat er hersborit,

Jeg tillægger Hyndla disse ı *forstaar* mar minn *i hendes* Ulven. *R. Keyser tillægger Fröyja* ıjer. — 7. vilkat ek mar, *ældre* *dsat for* vil ek ei mar *i* F. vil K. *Rask og M.* — 8. hleda F, ıa.
nga *skrevet* iunga *i* F, *ligesaa* , *derimod* vngi 9, 6.
illin busti F. *Rask og Udg. af* ıe Gullinbusti *med stor* G. — uine F (*ikke* hillde s.); *M. skri-* *med liden* h.
ımna, *saa* F, *ikke* guma.
med liden þ *i* F, *som derimod* *i L. 5 med stor* S; *Hskr. reg-* *L. 1-4 med til frgd. Vers. og* *V. 9 med* Skyllt; *ligesaa K., Rask* *og M.* — 2. Vala *har jeg med Ant. Russ.* *og Möb. skrevet med stor* V; vala *Rask M.*
10, 1. haurg *med liden* h F. — 2. hlad^{n} F. — 5. Raud *med stor* R F.
11, 7. huat er Audlinga *indsat med Udgg.* *efter* 16, 3; *mangler i* F. — 8. Ylfinga F. 16, 4 *har* F *derimod* Ynglingar, *og der maa da være en Feil paa et af Stederne. Man kunde være tilbøielig til her paa første Sted at indsætte* Ynglinga, *da Skáldskaparmál* (*SnE. I, 522*) *som den fjerde af det andet Sæt af Halvdan den gamles Sønner nævner:* Yngvi, er Ynglingar eru frá komnir (*saa* r A 757 *og* leβ, *hvilket sidste Hskr. skriver* Yngi; *Ordene mangle i* U), *hvortil længer nede den Bemærkning knyttes:* af Ynglinga (*saa* U A 757 leβ; *alene* r *har* Ylfinga) ætt var Eirikr inn

mest m*anna* val
vnd Midg*ar*di?"
Hyndla qvaþ:
12. „Þu e*r*t, Ott*ar*!
borin*n* In*n*steini,
en*n* In*n*stein*n* v*ar*
Aalf*ui* enu*m* gamla;
Aalfr v*ar* Vlfui,
Vlfr Sæf*ara*,
en*n* Sæf*ari*
Suan enu*m* rauda.
13. Mod*ur* ætti fad*ir* þin*n*
menium gaufga,
hy*gg* ek at ho*n* heti
Hledis gydia;
F*r*odi v*ar* fad*ir* þ*eir*rar,
en*n* † F*r*iaut mod*ir*;
aull þotti ætt su
m*ed* yf*ir*mo*nnum*.

14. Aali v*ar* ædr
auflgazstr m*anna*,
Halfdan fy*rri*
hæstr Skiolldunga;
fræg v*oru* folkvig
þau e*r* f*ra*mir g*er*du,
hu*ar*fla þottu h*ans* v*er*k
m*ed* him*ins* skautu*m*.
15. Efldiz h*ann* v*id* Eymund
æzstan*n* m*anna*,
en*n* h*ann* vô Sigtry*gg*
m*ed* suolu*m* e*gg*iu*m*;
eiga geck Aalmueig
æzsta q*uinna*,
olu þau *ok* ættu
ætian sonu.
16. Þ*ad*an e*ru* Skiolldung*ar*,
þ*ad*an e*ru* Skilfing*ar*,
þ*ad*an Audling*ar*,

---

málspaki. *Men dette bliver tvilsomt derved, at der i Skáldsk. fortsættes:* Þessar eru ok (ok *mangler i* U A 757) konunga ættir ágætar (ágætar *mangler i* leβ; agêtastar 757; miǫk agætar A): frá Yngva (*saa* A; Yngvari r; Yngvar U; Yngvifrey leβ) er Ynglingar eru frá komnir (*Ordene fra* frá Yngva *mangle i* 757). *Det er derfor rimeligt, at Teksten paa de to første Steder i Skáldsk. er feilagtig: P. A. Munch* (*Norske Folks Hist. I, 1, S. 201 Anm. 1*) *vil paa første Sted læse* Úlfr, er Ýlfingar eru frá komnir, *paa andet* af Ýlfinga ætt var Eiríkr inn málspaki. *Endnu kan mærkes, at et Slægtregister i Flatøbogen* (*I, S. 25; Fas. II, 9*) *har* Skelfir *som Halvdans Søn og Eirik maalspakes Stamfader paa samme Sted, hvor SnE. har* Yngvi. *Se ogsaa Anm. til* 16, 4. — 10. *Eg. og Möb. sætte ikke Komma efter* hersborit.

12. *Jfr. Slægtregisteret i Flatøbogen* (*I, 24; Fas. II, 7*): Svanr hinn rauði, faðir Sæfara, föður Úlfs, föður Álfs, föður þeirra Ingimundar ok Eysteins (*læs:* Innsteins ok Útsteins). — 4. aalf F *d. e.* Aalfui, *ikke* Aalf.

13, 6. faut F *d. e.* Friaut; *ikke* Friant. *Dog kan* Friaut *ikke være en rigtig Navneform. Mulig er det rette* Friund, *egentlig et Pcp. af* frjá, *opr.* fría; *jvfr. Mandsnavnet* Frændi, *gmltydsk* Friunt, *og det frankiske Kvindenavn* Vriandis (*i Polyptyche de l'abbaye de S. Rémi de Reims; fra 9de Aarh.*). *Eller* Friðvör??

14, 6. framir gerdu, *saa* F *og Udgg. Kanske:* framr gerdi?

15, 1. Eymund F; *saa skrives Navnet ogsaa i Flat. I, 24* (*Fas. II, 9*) *og i* 757 *af SnE.* (*II, 539*); *derimod kaldes Kongen* Emundr *i* U (*SnE. II, 342*) *og* leβ (*SnE. II, 605*). — 3. vô, *tilføiet med Udgg.; mangler i* F. *Jfr. Flat. I, 24* (*Fas. II, 9*) *og SnE. I, 516:* þar drap hann (Hálfdan) þann konung er Sigtryggr hét. — 5. Aalmueig F. *I Flat. I, 24 kaldes hun* Álfný, *i SnE. I, 516* Alvig (*saa* A *og* leβ; 757 Alvig; U *forvansket* Alvrg). — 6. quinna, *saa ændret;* quinnu F *og Udgg. Jfr.* 15, 2; 14, 2, *og* kvinna vitrust, fríðust, *Fms. VI, 119; VII, 109:* kvinna *er Gen. af* kona; *Nomin.* kvinna, *Gen.* kvinnu *er et senere Ord.* — 8. ætian, *saa* F, *ikke* attián.

16, 2. þ*ad*an e*ru* Skilfing*ar*, *saa* F, *ikke* þadan Skilfingar.

adan Ynglin*gar*,
adan haulldborit,
adan h*er*sborit,
est m*anna* val
d Midgardi;
lt *er* þ*at* ætt þin,
tar heimski!
17. Var Hilldigun*n*
nnar mod*ir*
ofu barn
: Sæk*onungs*;
lt *er* þ*at* ætt þin,
tt*ar* heimski!

vardar at viti s*ua*,
villtu en*n* leing*ra*?
18. Dagr ætti Þoru
dreing*ia* mod*ur*,
oluzst i ætt þar
æzst*ir* kapp*ar*:
F*ra*dmar *ok* Gyrdr
ok Frekar bæd*ir*,
Ámr *ok* Iosurm*ar*,
Aalfr en*n* gamli;
vard*ar* at viti sua,
villtu en*n* leing*ra*?
19. Ketill het vinr þ*eir*ra

---

4. *Munch* (*Norske Folks Hist. I, S. 198, Anm. 3*) *bemærker: „Da det regaaende Vers [11], hvor der spørs om Slægterne, nævner Ødlinger og Ylfinger, men dette, hvori der svares, nævner Ødlinger og Ynglinger, maa man enten antage, at der paa et af Steerne har fundet en Forvexling Sted, saades at der paa begge Steder skal læses et og samme Navn, eller ogsaa, at paa første Sted „Ynglinger", paa andet Sted „Ylfinger" ved Uagtsomhed ere overspringne. Men i sidste Fald fordrer Versleglen, at endnu en Linje, der kan have Riimbogstav fælles med den anden, maa ankes udeladt, og indsættes, hvis man saa denne Maade vil restituere det Bortfaldne. Der er ogsaa stor Sandsynlighed for, at „Vølsungerne", der sidenefter nævnes, og som Fund. Noregr henfører til Halfdan, have havt deres Plads i en saadan udeladt Linje. Læste man nemlig paa første Sted:* „hvat er Öðlinga, hvat er Ynglinga, hvat er Ylfinga, hvat er Völsunga", *og paa andet:* „þaðan Öðlingar, þaðan Ynglingar, þaðan Ylfingar, þaðan Völsungar", *da vilde alt være i sin Orden, i istedetfor* Ylfingar *skulde egentlig læses* Ylfingar; *og man har flere Steder i Eddaligtene Exempler paa at et saadant* V, *der ellers udelades, har været regnet med som Riimbogstav." Mig forekommer det dog rimeligere, at en Navneforveksling har fundet Sted i et af de to Vers, ligesom en saadan kan paavises i Codd. af SnE.; se Anm. til* 11, 8. — 6. *Möb. sætter ikke Komma efter* hersborit.

17, 3. Suofu *d. e.* Sváfu. — 4. Sækonungs *skriver jeg med Rask som Navn; jvfr. Mandsnavnet* Neskonungr, sækonungs *M. og Udg. af Flat.* — 7. vardar (*interest*), *saa ændret efter* 18, 9; vardi F *og Udgg. Skriveren er vistnok bleven forvildet ved det følgende* viti.

18. *Jfr. Hv. Nor. bygð.* (*Flat. I, 25. Fas. II, 9 f.*): Dagr átti þóru drengjamóður, ok áttu þau níu sonu; hét einn Óli, annarr Ámr, þriði Jöfurr, fjórði Arngrímr; ... Hildir var inn fimmti sonr Dags. *Hversu Nor. bygð. har aabenbart benyttet Hyndl.; Afvigelserne ere dog neppe blot fremkomne ved vilkaarlige Ændringer i hint Skrift. Ogsaa i Þáttr af Ragnars sonum i* H (*Fas. I, 357*) *siges det, at Dag og Thora* drengjamóðir *havde 9 Sønner; som en af dem nævnes der Ring, der i Hv. N. b. er Dags Sønnesøns Sønnesøn.* — 7. Ámr F, *ikke* Aunnr. — iosur m̄ F. Josurmar *Udg. af Flat.;* Josur-már *K.;* Jösurr, Már *M.;* Jöfurr, Már *Guðm. Magn. og Rask. Metret tillader ikke her at læse to Navne.* Iosurmar = Jösurmarr (*Möb.*), *der, ligesom alle nordiske Navne paa* -marr, *er sammensat med* mœrr = *oht.* mâri, *ikke, som Gislason* (*Tvær sög. af Gísla Súrss., S. IX*) *antager, med* má-r (*en Maage*). *Da Hv. Nor. bygð. har* Jöfurr, *saa kunde man ogsaa formode* Jöfurmarr = *oht.* Eparmâr.

Klyps arfþegi,
*v*a*r* h*a*n*n* mod*ur*fad*ir*
mod*ur* þinn*a*r;
þ*a*r v*a*r Frodi
fy*rr* en*n* Kæri,
hin*n* elld*ri* var
Aalfr v*m* getin*n*.

20. Nan*n*a v*a*r næst þar
Nauckua dott*ir*,
var m*a*ugr h*e*n*n*ar
mægr þins faudur;
fyrnd e*r* su mægd,
f*r*a*m* tel ek leing*r*a:
kun*n*a ek bæda
Brodd *ok* Haurfi;
allt e*r* þ*a*t ætt þ*i*n,
Ott*a*r h*e*im*s*k*i*!

21. Isolfr *ok* Aasolfr
Aulmods syn*ir*
ok Skurhilld*ar*
Skeckils dott*ur*,
sk*a*l*t*u til telia
skatna margra;
allt er þat ætt þin,
Ottar heimski!

22. Gun*n*ar bælkr,
Gr*i*mr ardskafui,
iarnskiolldr Þor*ir*,
Vlfr ginandi.

* *
* *

23. [Hervardr, Hiorvardr,
Hrani, Angantyr,]
Bui *ok* Brami,

19, 5. þ*a*r F, *ikke* þá, *hvilket K. M. indsætte.*

20, 1. Nanna, *saa ændret;* Manna F. — 4. faudur *skrevet* faudr *i* F. — 5. mægd F; *Skriveren synes først at have skrevet* ætt.

21, 1. Isolfr *ok* Aaselfr F, *ikke* Isolfr Aasolfr. — 7. 8. *For disse to Linjer har* F *kun* allt.

22, 1. Gunnar bælkr, *saa Udg. af Flat. og K. Da L. 3 og 4 sikkert kun indeholde hver ét Navn med dertil hörende Tilnavn, saa' har, jeg antaget det samme om L. 1 og 2.* Gunnar, Bælkr *Rask M.* — 2. Grimr ardskafui, *saa Udg. af Flat. og K.;* Grimr, Ardskafui *Rask og M.* — *Hvis Tilnavnet, som K. mener, kom af* arðr, *skulde det egentlig hede* arðrskafi. *Da Navnet* Harðskafi (*jvfr.* „*Harskaving, f. en haard og voldsom Strabads, især tilsöes. Sandmer*" *I. Aasen*) *forekommer i Hálfs saga* (*Fas. II, 48*), *saa burde maaske* harðskafi *ogsaa indsættes her i Hyndl.* — 3. iarnskiolldr þorir, *saa K. og Möb.; i Hrólfs saga Gautreks.* (*Fas. III, 114 ff.*) *nævnes ofte* þórir járnskjöldr. Jarnskiolldr, þorir *Rask og M.* — 4. Vlfr ginandi, *saa K. Rask og Udg. af Flat.;* gina *siges stadig om Ulven:* ginanda vlfi *Hdv. 85 og fl. St.* Vlfr, Ginandi *M.*

23, 1. 2. *Disse Linjer ere indsatte efter P. A. Munchs Formodning; de mangle i* F, *der gjør* 23, 8-8 *til ét Vers med* 22 *og ikke betegner Lacune. Munch yttrer sig i sin Udgave herom saaledes:* „*Sammenligner man [med Flatsbogens Tekst af Hyndl.] Fortegnelsen paa Arngrims og Eyfuras Sønner i Örvarodds Saga [Fas. II, 211 f.]:*

Hervarðr, Hjörvarðr,
Hrani, Angantýr,
Bildr ok Bagi,
Barri ok Tóki,
Tindr og Tyrfingr,
tveir Haddingjar;

samt Fortegnelsen hos Saxo, IV. Bog, Müllers Udgave 1 B. S. 250:

Brander, Biarbi,
Brodder, Hiarrandi,
Tander (*rettere* Tinder), Tirvingar,
duo Haddingi,
Hiorthuar, Hiarthwar,
Rani, Angantir,

vil man finde, at 4 af Verslinjerne i Hyndluljóð, nemlig [V. 23, L. 3—6], paa nogle ubetydelige Variantforskjelligheder nær, stemme med 4 Linjer af hine Fortegnelser, hvorimod man i Hyndluljóð ei finder noget, der svarer til det Par Linjer, hvor Angantýr *omtales. Ogsaa den proesiske*

· Reifnir,
· Tyrfingr
Haddingiar:
at ætt þin,
imski!
Austr i Bolm

voru bornir,
Arngrims synir
ok Eyfuru;
braukun berserkia
bauls margskonar
vm laund ok vm laug

---

i Hervararsaga [efter Hauks- (Arngrímr) átti með henni lf syni: Angantýr var elstr, r, þá Hjörvarðr, Sæmingr ok ıi, Barri, Reifnir, Tindr ok Búi ldingjar. *Fas. I, 515] stemmer aa det nær, at* Semingr *staar* r Hrani *og* Búi *for* Tyrfingr. *De i Hyndl. V. 23, L. 3-6 op-me gjenfindes ogsaa i Forteg-rv., paa det nær, at* Sæmingr *Stedet for* Tyrfingr *og at Or-t afvigende; men Herv. nævner som Örvarodds saga og Saxo,* Hervarðr, Hjörvarðr, Hrani.] *r baade Saxo, Örvarodds Saga rsaga enige i, udtrykkeligen Brødrenes Antal til tolv, og rfor vel antage, at den gamle Fortegnelse over dem altid 3 Par Verslinjer, med 4 Navne , af hvilke det ene havde til* H, *det andet* B, *det tredje* T, *parret* Hervarðr, Hjörvarðr, ntýr *er egte, sees ei alene af ede Steder, men ogsaa, og rvörs Besværgelsesformular i s, hvor netop hine to Linjer omme; det er desuden ind-len Omstændighed, at Angan-ældste af Brödrene og Hoved-kunde forbigaaes. Istedetfor er staar derimod [i Hyndl. 1-4] aatte andre Navne, der m tog et af Navnene i hver illægsord — hvortil der for-nogen Grund — [se herimod 22, Lin. 1-4] kunde redu-og med de øvrige 8 udgjøre de Navne, som nævnes, ei nogen af de øvrige Forteg-ns det væsentligste Linjepar vi her antage det saagodtsom afgjort, at der her ved en Afskriverfeil er opstaaet en Lacune, eller at Begyndelsen af ét og Slutningen af et andet Vers er slaaet sammen, og det Mellemliggende over-sprunget; at saaledes [V. 22, L. 1-4] danner Begyndelsen af et Vers, hvis Ud-fyldning nu ei længer kjendes, og at [V. 23, L. 3-8] er Slutningen af et Vers, som begyndte med* „Hervarðr, Hjörvarðr" *&c." Efter disse Bemærkninger af Munch har jeg da ovenfor ordnet det hele.*

23, 6. *ok* tueir, *saa* F, *ikke blot* tueir. — 7. 8. *For disse Linjer skriver* F allt er þat *her og i V.* 24. 26. 27. 29; *i V.* 28 *blot* allt.

24, 1. Austr i Bolm, *saa ændret efter følgende Vers i Örv. s. (Fas. II, 212):*

Hervarðr ok Hjörvarðr,
. . . . . .
tveir Haddingjar;
þeir í Bólm austr
bornir váru,
Arngríms synir
ok Eyfúru.
. . . . . .
þeir eru berserkir
böls of fyldir,
. . . . . .

Ani omi F. Áni ok ómi *K. (labori et turbis) og M;* Áni ok önn *Eg.;* Ani, Omi *Rask og Udg. af Flat.* — 2. voru F; óru *K. og Rask.* — 5. braukun, *saa* F. au *er her vistnok Omlydsvokal af* a *(jvfr.* brocon *Fms. VI, 416 og* brakan) *og neppe ægte Tvelyd. For det sidste kunde* brauk-an *Fms. V, 165, og* brauk, *n. Konr. s. (Kbh. 1859) S. 30 synes at tale; men i Fms. er* braukan *feilagtig Læsemaade for Haandskriftets* braukon *(Flat. II, 27), og i Konr. s. har det stockholmske Hskr. (Cod. Nr. 7 qv.)* brak *for Udgavens* brauk, *ligesom ogsaa sammesteds* brokun *for Ud-gavens* braukun.

sem logi færi;
allt er þat ætt þin,
Ottar heimski!
25. Kunna ek bæða
Brodd ok Haurfi,
voru þeir i hird
Hrolfs ens gamla.
Allir bornir
fra Iormunreki
Sigurdar mægi,
— hlyd þu saugu minni! —
folkum grims
þess er Fafni vó.
26. Sa var visir
fra Vaulsungi
ok Hiordis
fra Hraudungi,
enn Eylimi
fra Audlingum;
allt er þat ætt þin,
Ottar heimski!
27. Gunnar ok Haugni
Giuka arfar,
ok id sama Gudrun
systir þeirra:
eigi var Guthormr
Giuka ættar,
þo var hann brodir
beggia þeirra;
allt er þat ætt þin,
Ottar heimski!
28. Haralldr hillditunn
borinn Hræreki
slaunguanbauga,
sonr var hann Audar,
Audr diupaudga
Ifuars dottir,
enn Radbardr var
Randués fadir;
þeir voru gumnar
godum signadir;
allt er þat ætt þin,
Ottar heimski!
29. Voru ellifu

25, 5. *Da* allir *umulig kan forstaas om* „Brodd ok Haurfi", *saa har jeg med K. sat Punctum efter* gamla. *K. forbinder* Allir bornir *med* allt er þat *i Slutningen af V. 26; men jeg ansér det med Lüning for høist sandsynligt, at noget er faldet ud mellem* gamla *og* Allir. — 9. Folkum *med stor rød* F *i* F *og derforan Punctum.*

26, 1. sa *med liden* s *og derforan ikke Punctum i* F. — 5. 6. *Baade i Skáldsk.* (*SnE. I, 522*) *og i Hversu Nor. bygð.* (*Flat. I, 25. Fas. II, 10*) *siges* Eylimi *at høre til* Loðungar. *Skulde dette grunde sig paa en forskjellig Læsemaade i Hyndl.? Da* Eylimi *er et sammensat Navn* (*jvfr.* Limafjörðr = Eylimafjörðr), *saa kunde maaske* l *deri have været brugt som Rimstav.*

27, 5. ēi F *d. e.* eigi; *ikke* eċki.

28, 3. slaunguan bauga F. *Saaledes skrives dette Tilnavn ofte, dog ogsaa* slöngvandbauga, *se f. Eks. Fas. I, 377.* — 4. soñ F *d. e.* sonar. — 5. diupaudga F. *Saaledes skrives dette Tilnavn ogsaa paa de fleste andre Steder; undertiden derimod* djúpúðga: *saaledes i Sögubrot* (*Fas. I, 370*), *Hauksbók* (*Fas. II, 104*), *og dette er vistnok, som ogsaa Thordarson* (*Grettis saga, Oversk. S. 15, Anm. 1*) *mener, det rette; jvfr.* djúphugaðr. — 7. 8. enn Radbardr | var R. f. *Rask og M.* — 8. Randués, *ældre Form indsat for den yngre* Randuers, *som* F *og Udgg. have.* — 9. gumnar F, *ikke* gumar.

29. *Skulde V. 29—44 incl. eller dog nogle af disse Vers egentlig høre til et fra Hyndluljóð forskjelligt Digt? (I første Tilfælde maatte L. 9. 10 senere være indkomne i V. 29.) Her, hvor det gjælder at opregne Ottars Slægtninger og Forfædre,* vm iofra ættir dæma, gumna þeirra er fra goðum kuomu, *for at Ottar kan faa den ham tilkommende Ære, kunde vel genealogiske Opregninger af Gudenavne* (*som i V. 29. 30 o. fl.*) *og af Jotunnavne* (*som i V. 30*), *forsaavidt som Jotnerne vare besvogrede med Guderne, passe, men, saavidt jeg skjønner, ikke Slægtrækker for alskens Troldpak* (*som i V. 33. 40. 41*) *og*

æsir taldir,
Balldr er hne
vid banaþufu;
þess letz Vali
verdr at hefna,
sins brodur
slo h*ann* handbana;
allt er *þat* ætt þin,
Ottar heimski!

30. Var Balldrs fadir
Burs arfþegi,
Freyr atti Gerdi,
hon *var* Gymis dottir,
iotna ættar,
ok Aurbodu;
þo *var* Þiassi
þeirra frændi
skautgiarn iotun,
hans *var* Skadi dottir.

31. Mart segium þer
ok munum fleira,
vórumz at viti sua,
villtu enn leingra?

32. Haki *var* Huædnu
hoti bezstr sona,
enn Hugdnu var
Hiorv*ar*dr fadir;
Heidr *ok* Hrossþiofr
Hrimnis kind*ar*.

33. Eru vaulur allar
fra Vidolfui,
vitk*ar* allir
fra Vilmeidi,
seidb*er*endr
fra Suarthofda,
iotn*ar* allir
fra Ymi komn*ir*.

34. Mart segium þer
ok munum fleira,

---

ligesaalidt Spaadomme om Ragnarok (V. 42) og en endnu fjærnere Fremtid (V. 44). Det synes mig meningsløst, at Ottar skal gjentage alt dette i Væddekampen med Anganty. — Den Formodning, at V. 29—44 oprindelig have hørt til et andet Kvæde, styrkes derved, at vi i disse Vers have den i Gange tilbagevendende Formel: Mart segium þer ok munum fleira, vórumz at viti sua, villtu enn leingra?" *som paa en mærkelig Maade afviger fra den i de foregaaende Vers to Gange forekommende Formel:* „vardar (F *i V. 17:* vardi) at viti sua, villtu enn leingra?" *og som derimod slutter sig til den i Alvíssm. brugte Formel:* „voromc, dvergr! at vitir". *— Nu maa mærkes, at det netop er et af de Vers, som efter min Formodning ikke fra først af have hørt til Hyndl., der anføres i Snorra-Edda som et Vers af* Völuspá hin skamma. *Mulig tilhører da dette Navn egentlig et i sin Helhed tabt Digt, hvoraf et Brudstykke er kommet ind i det forskjellige, om end beslægtede, Digt Hyndluljóð og der blevet bevaret.*

29, 2. æsir F. — 7. sins brodur F; sins of brodur *K. M. og Möb.*

30, 4. Gymis, *saa ændret med Udgg.*; geymis F. — 6. Aurbodu F. *Navnet skrives ogsaa med* au *eller* av *i alle Hskrr. af SnE. (I, 120).* — 9. skautgiarn F *og M. Dette er neppe rigtigt. K. og Rask ændre* skrautgiarn; *jfr.* skrautgirni *Fms. V. 181.*

31, 4. leingra, *saa ændret;* fleira F.

32, 4. Hiorvardr *skrevet* Hiorfuardr *i* F. — 6. kindar, *saa* F; *ikke* kyndar.

33. *Dette Vers anføres ogsaa i SnE. (I, 44) i* rWU, *indledet med Ordene:* svá sem segir í Völuspá hinni skömmu (sem her segir U). — í. eru *med liden* e, *dog derforan Punctum i* F. — vaulur, *saa ændret efter* r; vaulfur F; volvvr U. — 2. Vidolfui F = Viðolfi rW; Vietolfi U *urigtig. Navnet har kort* i. — 3. vitkar allir Fr (*sidstnævnte Hskr. skriver* vithkar) W; vettir allar U. — 5. seidberendr r *og* W (*som foran Ordet tilføier* en); skilberendr F. — 5-6 *mangle i* U. — 7. iotnar allir FWU; allir iotnar r.

34, 2. fleira F, *ikke* enn fleira. —

vórumzst at viti *sua*,
villtu enn leingr*a*?
35. Vard einn borin
i ærdaga
rammaukin miok
raugna kind*ar*;
niu bæru þann
naddgaufgann mann
iotna meyi*ar*
vid iard*ar* þraum.
36. Mart *segium* þer
ok munum fleira,
vórumz at viti sua,
villtu enn leingra?
37. Hann Gialp vm bar,
hann Greip vm bar,
bar hann Eistla
ok Eyrgiafa,
hann bar Vlfrun
ok Angeyia,
Imdr ok Atla
ok Iarnsaxa.
38. Sa var aukinn
iard*ar* megni,
sualkaulld*um* sæ
ok sonardreyra.
39. Mart *segium* þer
ok munum fleira,
vórumz at viti sua,
villtu enn leingra?
40. Ol vlf Loki
vid Angrbodu,
enn Sleipni gat
vid Suadilf*ara*;
eitt þotti skars
allra feiknazst,
þat var brodur fra
Byleistz komit.
41. Loki af hiarta
lindi brendu,
fann hann hælfsuidinn
hugstein konu;
vard Loptr kuidugr
af konu illri;
þadan er æ folldu
flagd huert komit.
42. Haf gengr hridum
vid himin sialfann,
lidr lond yfir,
enn loft bilar;
þadan koma sniofar
ok snarir vindar,
þa er i ræði,
at regn vm þrioti.

---

4. villtu F, *ikke* vitttu.

35, 4. raugna, *saa K., Eg. Lün. og Udg. af Flat.*; Raugna *Rask M.* — 6. naddgaufgann, *saa ændret*; nadbaufgann F. *Jfr. Gróg. V. 14.* náðgaufgann *K. M. og Petersen.*

36, 2-4 *ere ikke skrevne i* F. *Hele Verset udeladez af K., Rask og M.*

37, 3-4. Eistla ok Eyrgiafa F, *ikke* Eistla ok Angeyia. — 5-6. Vlfrun ok Angeyia F, *ikke* Vlfrun ok Eyrgiafa. — 7. Imdr, *saa* F *sikkert.*

38, 1. aukinn F, *ikke* aukinn bvit.

39, 2-4 *ere ikke skrevne i* F. *Rask og M. forene dette Vers med V. 38.*

40, 4. Suadilfara F. *Saaledes skrives ogsaa Navnet i* W *af SnE. (I, 134). Derimod* Svaþilfœri r; Svaþilferi U. *Jfr. Anm. til Vafþr.* 23, 1.

41, 2. lindi, *saa* F *og M. Efter R. Keyser* = varð blauðr, *blev Kvinde, af* lina (*af* linr); *andenstedsfra kjender jeg kun et transitivt Vb.* lina, linaða. — lyndi *K. og Rask, hvilket Scheving (Skand. Lit. Selsk. Skr. 1810, S. 205) forklarer „skiftede Sind“.* — 4. konu, *saa ændret med Udgg.*; komu F. — 5. kuidugr, *saa* F, *som det synes, og ikke* kindugr. *Guðbrandr Vigfússon oversætter* kuidugr af *„frugtsommelig med“ (jvfr.* kviðug var af kviknuðu jóði *Nikuldsdrápa V. 8) og forstaar* konu illri *om Hel.*

42, 4. loft F, *ikke* lopt. — 8. *M. Hammerich (Ragnaroksmythen S. 12) forstaar vistnok med rette* regn vm þrioti *om Gudernes Undergang; det samme formoder Eg.* — regn *burde da vel ændres til* regin *eller* raugn.

Vard einn borinn
neiri,
nkinn
egni;
da stilli
zstann,
nn
iorfaullum.
a kemr annar
kari,
k eigi
nefna;
nu
leingra,
n man
ta.“

Freyia qvad:
Ber þu minnis aul
esti,
a aull mvne
na
edu
morni,
ir Angantyr
ia.“

Hyndla qvad:
46. „Snudu braut hedan!
sofua lystir mik,
fær þu fætt af mer
fridra kosta;
hleypr þu, edlvina!
vti æ nættum,
sem med haufrum
Heidrun fari.
47. Rant at Odi
ey þreyiandi,
skutuzst þer fleiri
vnd fyrirskyrtu;
hleypr þu, edlvina!
vti a nattum,
sem med haufrum
Heidrun fari.“

Freyia qvad:
48. „Ek slæ elldi
of ividiu,
sua at þu eigi kemz
æ braut hedan;
. . . . . .
. . . . . .
. . . . . .
. . . . . .“

---

o *er kludret i* F.
esti, *saa ændret med Udgg.;* — 5. þersar, *saa ændret med g Ant. Russ.;* þersa F *og M.* ersa rædu *maatte tages som* aull ord. — 8. rekia, *saa ændret Udgg.;* reikna F, *nyere Ord.*
raut, *ældre Form indsat for* burt *i* F. — 3. af, *saa* F, *ulket M. indsætter.*
li, *saa ændret;* ædi F *og Udgg.*
, *114:* Freyja ... giptist þeim ðr heitir; .... Óðr fór í braut r, en Freyja grætr eptir, en eru gull rautt. Freyja á mörg á er sök til þess, at hon gaf eiti, er hon fór með úkunnum leita Óðs. — *Ved denne Anfleiri i L. 3 først sin Anven-*. þer, *saa ændret med Udg. af Flat.;* þeir F *og K., Rask og M.* — 4. fyrirskyrtu, *saa Rask og Eg., som jvfr. Þorst. s. Síðu-H. (Gislason Prøver, S. 52; Möbius Anal., S. 178):* þótti mér sem kastat væri í fyrirskyrtu mér járnum þeim sem rær heita; *det modsatte er* bakskyrta. — fyrir skyrtu F *og M.* — 7. 8. *Disse Linjer ere ikke skrevne i* F.

48, 2. of, *saa ændret med Udgg.;* af F. — 3. eigi, *saa ændret med Udgg.;* ei F. — 4. braut, *ældre Form indsat for den yngre* burt *i* F. — *Stavrim mangler her, ti* æ *kan ikke være Rimord. Skulde* æ burt *derfor ændres til* aptr? — 4. *Efter denne Linje har* F hleypr þu edlvina, *og i Overensstemmelse hermed gjentage Udgg. her de samme 4 Linjer, hvormed V. 46 og 47 ende. Men Lüning bemærker med rette: „Diese worte, welche Hyndla zweimal an die Freyja gerichtet hat, können hier, wo Freyja*

Hyndla qvad:

49. Hyr se ek brenna
enn haudr loga,
verda flestir
fiorlausn þola;
ber þu Ottari
bior at hendi
eitri blandinn miok
illu heilli.“

Freyia qvad:

50. „Ordheill þin
skal engu ræda,
þottu, brudr iotuns!
baulfui heitir;
hann skal drecka
dyrar veigar,
bid ek Ottari
aull god duga.“

---

spricht, wohl nur durch ein versehen ihren platz gefunden und den ursprünglichen schluss der strophe verdrängt haben.“

49, 7. miok **F** *og M;* mioþ *K. og Rask efter Papirafskrr.* — 8. *Efter* heilli *har* **F** h. þu, *d. e.* hleypr þu, edlvina *o. s. v.*

50, 3. brud$^{\omega}$ **F**. — 4. heit*ir* **F**; *2 P. Sg. Conjunctiv (Unger).*

VÖLUNDARKVIÐA.

Niðvþr het konungr i Sviðioð; hann atti tvá sono oc eina dottur, hon het Bøðvildr. Brøðr váro þrír synir Finnakonungs; hét einn Slagfiþr, annarr Egill, þriþi Vølvndr; þeir scriþo oc veiddo dýr. Þeir qvomo i Vlfdali oc gerþo ser þar hvs; þar er vatn, er heitir Vlfsiár. Snemma of morgin fvndo þeir a vazstrondo konor þriár, oc spvnno lín; þar váro hia þeim alptarhamir þeirra; þat váro valkyrior. Þar váro tvær døtr Løðvéss konungs, Hlaðgvþr svanhvit oc Hervor alvitr, enn þriþia var Avlrún Kiars dottir af Vallande. Þeir høfdo þær heim til scala meþ ser. Fecc Egill Avlrúnar, enn Slagfiþr Svanhvitrar, enn Vølvndr Alvitrar. Þøv bioggo siau vetr; þa flvgo þær at vitia viga, oc qvomo eigi aptr. Þa screiþ Egill at leita Avlrúnar, enn Slagfiþr leitaði Svanhvitrar, enn Volvndr sat i Vlfdølom. Hann var hagastr maþr sva at menn viti i fornom søgom. Niðvþr konungr let hann høndom taca, sva sem her er vm qveþit.

1. Meyiar flvgo svnnan
Myrcvið igognom,
Alvitr vnga,
orlog drygia;
þær a sęvarstrond
settvz at hvilaz,
drosir svðrnar
dyrt lín spvnno.

2. Ein nam þeirra
Egil at veria
føgr mær fira

Dette Digt findes kun i R. *I* A *er bevaret Begyndelsen af den prosaiske Indledning indtil* vlfdali *ok gerðv, efter hvilket Ord Lacune begynder.*

Overskriften Völundarkviða *mangler i* R *og* A. R *har foran den prosaiske Indledning: fra* Volvndi *og umiddelbart foran V. 1: fra* Volvndi *oc* Nidaþi (*begge Overskrifter skrevne med rødt Blæk og nu meget afblegede og utydelige*). A *har ligeledes med rødt Blæk foran den pros. Indl.: fra* Niðaði konvngi.

1. Niðvþr R; Niðaðr A. *Navnet har vel lang Vokal i første Stavelse.* — Sviðioð R; Sviþioð A. — 2. sóno R; svnv A. — 3. hon h. R; *ok het hon* A. — vero A; *mangler i* R. — 5. Slagfiþr R; Slagfinnr A. — 7. qvomo R; komu A. — 8. hvs R. — 12. alptar hámir R. — 15. Hervór R. — 16. ex *Pronomen, = in* (*jvfr. Skírn.* 33, 4), *eller Conjunction?* — ávlrvn R. — 20. Vavlvndr, *saa rettet;* Varlvnd R. — 25. vólvndr sát R. — 29. vm R.

1, 4. orlóg R. — 5. þær *med stor* þ *og derforan Punctum i* R. — 7. drosir svðrnar. *I Helg. Hund. I, 16 kaldes Valkyrjer* disir svðrnar. *Begge Udtryk ere rigtige.*

Mellem 1 *og* 2 *mangler der rimelig et Vers, som har fortalt, at Brødrene kom og tog Mærnes Svanehamme. Dette bestyrkes ved* þeirra, *naar man med Guðm. Magnussøn construerer:* Ein føgr mær nam liósom faþmi at veria Egil þeirra fira.

faþmi liosom;
onnor var Svanhvít,
svanfiaðrar dró,
. . . . .
. . . . .;
enn in þriþia,
þeirra systir,
varþi hvítan
hals Volvndar.

3. Sáto siþan
siau vetr at þat,
enn inn átta
allan þraþo,
enn enn nívnda
nøþr vm scilþi;
meyiar fýstoz
a myrqvan viþ,
Alvitr vnga
orlog drygia.

4. Kom þar af veiþi
veþreygr scyti,
Slagfiþr oc Egil
sali fvndo áþa,
gengo vt oc inn
oc vm saz;
østr screiþ Egil
at Avlrvno,
enn svþr Slagfiþr
at Svanhvíto.

5. Enn einn Volvndr
sat í Vlfdølom,
hann sló gvll røt
við gim fastan,
lvcþi hann alla
lind bøga vel;
sva beiþ hann
sínnar lióssar
qvanar, ef hanom
coma gerþi.

6. Þat spyrr Niðvðr
Niara drottinn,
at einn Volvndr
sat i Vlfdølom;
nottom foro segger,

2, 6. *Jeg har efter Grimms Formodning betegnet, at to Linjer herefter ere udfaldne. „Folgerecht müszte hier gesagt werden, dasz Svanhvít dem Slagfiðr zu Theil wurde, und es scheint, dasz die Worte:* svanfiaðrar dró, *die an sich richtig sind (wiewohl alle drei Schwanfedern tragen), eine verderbte Leseart enthalten, wozu* Slagfiðr *Anlasz gegeben .... Oder noch wahrscheinlicher fehlt eine ganze Langzeile, da für jede der zwei Jungfrauen zweie stehen.“* — 12. halS **R**. — Volvndar, *saa ændret;* onondar **R**, *ikke* ondndar.

3, 3. in .viii. **R**. — 4. allan **R** *med sammenslynget Tegn for* an. 5. ix. **R**.

4, 2. veþreygr, *saa ændret efter Formodning af Guðbrandr Vigfússon, jvfr.* 8, 6; vegreygr **R** *og M. Unger formoder, at* veþr-eygr *betyder „som har Øine, der godt taale Veiret“. Rask og Eg. forklare urigtig* vé-þreygr *af* vé *og* þreyja. — 2. *Kanske mangle herefter Linjerne:*

Vavlvndr liþandi
vm langan veg.

Jfr. 8, 7. 8. — 7. screiþ **R**, *d. e.* screiþr. — 9. Es *med stor* E *og derfor Punctum i* **R**.

5, 2. vlfdávlom **R**. — 4. gim fastan, *saa ændret med Udgg.;* gimfástan **R** *som ét Ord og med sammenslynget Tegn for* an; gimfastan *Eg. K. forklarer „ad gemmam fixam“, jvfr. oldeng.* gim, *m. Lüning „er schmiedete das gold beim feuer fest“;* fastan *var da brugt som Adv., snarest i Bet. ivrig eller vedholdende.* — 6. lind baga **R** *og K. M.;* lind *forklares i K. som Dat. af* lind *i Bet. „Lindebast“; andre lidet rimelige Forklaringer hos Eg. lex. poët.;* lind-bauga *Rask og Gr. „Ringe, som drages paa Lindebast“ (gewundene Ringe, Gürtelringe“ Pfeiffer). Jeg formoder* lid-bauga. (*Men i SnE. 328, 4 forbinder Eg. urigtig* lið *med* baugakerðir.) — 8. lióssar, *saa ændret;* liósár **R**; liósar *Udgg.* — 9. hanom **R**, *skrevet* hð; *ikke* hon, *hvilket K. Gr. Rask her indsætte.*

6, 3. vólvndr **R**. — 5. nottom, *saa* **R** *sikkert, samt K. og M.;* nott vm *Rask*

'áro brynior,
ico þeirra
scarþa mana.
igo or sæðlom
gafli,
a þaðan
ı sal;
ı bast
egna,
ıdroþ allra,
ggr átti.
: þeir af tóco,
ı léto,
vtan,
af leto.
af veiþi
scyti,
liþandi
an veg.
ecc brvnni
d steicia,
n hrísi
vra,
ı vindþvrri
ndi.
Sat a berfialli,
lþi

alfa lioþi,
eins sacnaði;
hvgði hann at hefþi
Hlæðvéss dottir,
Alvitr vnga,
vęri hon aptr komin.
11. Sat hann sva lengi,
at hann sofnaði,
oc hann vacnaþi
vilialáss:
vissi ser a hændom
hæfgar næðir,
enn a fotom
fiotvr vm spenntan.
Volvndr qvaþ:
12. „Hverir 'ro iofrar
þeir er a lægðo
besti byr síma
oc mic bvndo?“
13. Kallaþi nv Niþvðr
Niara drottinn:
„Hvar gaztv, Volvndr,
visi alfa!
vára ærra
i Vlfdolom?“
Volvndr qvaþ:
14. „Gvll var þar eigi

- foro, *saa ændret med Udgg.*; . voro (váro). — segger; *saa* ger R.
ir a léto, *saa* R, *ikke* þeir léto. ı *med liden* c *og derforan ikke* R. *Maaske burde man her benyt Vers og forene dette med* veþreygr, *saa* R *her; jvfr.* 4, 2. ecc brvnni R. *Jeg forstaar her d Guðmundr Magn. og M. som* af brúnn, Gékk hann brúnni *stager, at det* h, *der som Forskulde træde istedenfor* hann, *iltagelse af Afskriveren er sat i L. S. — Eg. forklarer* brvnni *eber“, af* bruna. — 3. ár, *saa d K. og M.*; hár R. — 4. all- *ændret;* alþvr R; *ikke* auþr. þvrri, *saa ændret;* vin þvrri R.

12. *Overskriften* Volvndr qvaþ *her og foran V.* 14. 22. 33 *mangler i* R. — 3. byr síma *forklares som kenning for „Mand“; men man skulde da vente* barr seima.

13, 1. kallaþi *med liden* k, *dog derforan Punctum i* R. *K. begynder ikke her et nyt Vers.* — 2. niara *eller* niára? R. — 5. vára *er her vistnok tilligemed* ærra *Rimord, og derfor burde vel Formen* óra *indsættes.* — 6. vlfdólom R.

14. *Jeg formoder, at L. 1—4 endnu indeholde Niduds Ord og at de burde forenes med det foregaaende Vers; Sammenhængen vilde da, som det synes, være følgende: „Guld var ikke der (i Ulvedale) paa Granes Vei; det Guld, som du har, kan du ikke have faat der; det er vort Guld; men hvorfra er du kommen i Be-*

a Grana leiðo,
fiarri hvgða ec vart land
fiollom Rínar;
man ec at ver męiri
męti attom,
er ver heil hiv
heima vorom.

15. Hlaðgvðr oc Hervor
borin var Hlaðvé,
kvnn var Avlrvn
Kiars dottir."

16. [Vti stendr kvnnig
kván Niþadar
oc] hon inn vm gecc
ennlangan sal,
stoð a gólfi,
stilti roddo:

„Era sa nv hyrr,
er or holti ferr."

Niþvðr konungr gaf dottur sinni
Bavðvildi gvllring þann er hann
toc af bastino at Volvndar; enn
hann sialfr bar sverþit, er Vol-
vndr atti; enn drotning qvaþ:

17. „Amon ero argo
ormi þeim enom frána,
tenn hanom teygiaz,
er hanom er tęþ sverþ
oc hann Bavdvildar
bárg vm þeccir;
sníþit er hann
sina magni
oc setiþ hann siþan
i Sęvarstavd!"

---

siddelse af dette, da vort Land ligger fjærnt fra Rinens Fjælde?" — 2. Grani *har kort Vokal og kommer af* grön; *ikke af* gránn. *Jfr. min Bemærkning i Danm. gl. Folkev. udg. af Svend Grundtvig, II, S. 634.* — 5. *Hvis det er rigtigt, som jeg ovenfor har formodet, at L. 1—4 endnu indeholde Niduds Ord og at de burde forenes med V. 13, saa burde L. 5—8 forbindes til ét Vers med V. 15.*

15, 1. hervór **R**.

16, 1-2 *mangle i* **R** *og alle Udgg.* **R** *har:* ... avlrvn kiars dº hon inn vm gecc ...., *uden at betegne, at der foran* hon *mangler noget. Heller ikke Udgg. antage her nogen Lacune, men gjøre V. 15 og 16 til ét Vers. K. og M. betegne hele dette som Volunds Ord, og M. sætter Komma foran* hon. *Gr., Simrock og Möb. mene, at dette Vers skulde følge umiddelbart efter V. 3. Jeg tror, at Volunds Ord ende med V. 15, og forstaar* hon *om den onde Dronning, som fra Kongegaarden sér Nidud og hans Mænd komme udaf Skoven med den bundne Volund. Jeg har da tilføiet L. 1. 2 efter V. 30, L. 1. 2.* — *Man kunde tænke paa, at der ved* hon *mentes Volunds Elskede Hervor, som da maatte være kommen tilbage til Volunds Hus straks efterat denne bunden var ført bort af Nidads Mænd. Men hermed lade Ordene* or holti ferr *sig neppe forene; ogsaa taler herimod den prosaiske Indlednings Udsagn* þęr qvomo eigi aptr; *endelig vilde det, synes mig, være et temmelig urkeslost Sagnmotiv, at Hervor her førtes frem for at tale disse faa Ord og saa atter forsvinde.* — 7. 8. *Rask, K. og M. indeslutte ikke disse Linjer i Anførselstegn, men sætte Komma efter* roddo.

4. vólvndr **R**.

17. **R** *har de 6 første Linjer i følgende Orden:* Tenn hanom teygias er hanom er tęþ sverþ *oc* hann bavdvildar bárg vm þeccir. amon ero argo ormi þeim enom frána. *Ligesaa Udgg.* — *Ved de to Prikker over* amon (*hvilket Ord, ligesom ogsaa* Tenn, *begynder en Linje i* **R**) *har Skriveren maaske tilsigtet den samme Omstilling, som jeg har foretaget. Først ved denne vinde vi den rette Opfatning af* tenn hanom teygias; hanom *henviser nu til* ormi, *og Billedet fortsættes: Ormen rækker sine Gifttænder ud for at bide.* — 8. sína **R**. — 9. setiþ, *saa ændret;* settiþ **R**. — 10. sęvar stavd, *saa* **R**. *Først er skrevet* stad, *men derpaa er der, saavidt jeg kan se, med samme Hænd over* a *skrevet en* v *og nede mellem* a *og* d *et en Streg for at vise, at* v *skal indføies der.*

var gort, at scornar váro
knessfotom, oc settr i holm
r þar var fyr lande, er
arstaþr. Þar smiþaði hann
allzkyns gorsimar. Engi
rþi at fara til hans nema
einn. Vølvndr qvaþ:
„Scinn Nidaþi
linda,
ec hvesta
hagazt kvnna,
rþac
r høgst þotti;
er frann mekir
borinn,
þann Volvndi
io borinn.
Nv berr Bøðvildr
minnar
a ec þess bót —
rþa.“
at hann, ne hann svaf, avalt
oc hann sló hamri,
vel gorði hann heldr
hvatt Níþaþi.
Drifo vngir tvgir
a dyr siá
synir Niþaþar
i Sgvarstaþ.
21. Komo þeir til kisto,
kravfðo lvcla,
opin var illvþ,
er þeir í sa;
fiolþ var þar menia,
er þeim mørgom syndiz
at vgri gvll rárt
oc gorsimar.
Volvndr qvaþ:
22. „Komiþ einir tveir,
komit annars dags!
ycr lgt ec þat gvll
vm gefit verþa;
segita meyiom
ne salþioþom,

---

fotom R. knésfótr = knésbót *foresaa i* r *af SnE. (I, 184), Flat. II, hvor Accus.* knesfotinn), *samt i et hskr. i Isl. ss. II, 409 (Var. 15).* þi. — 7. *Jeg tror, at Ordene* qvaþ *samt V. 18 og 19 skulde rette Plads umiddelbart efter:* sialfr bar sverþit, er Volvndr *ran:* Enn drotning qvaþ: Amon *o. s. v. — Umiddelbart efter* þr þorþi at fara til hans nema inn *skulde da følge V. 20:* Sat hann svaf, avalt *o. s. v.*

2. *Teksten kan her neppe være* Scinn *kan ikke vel danne Rim* þ. Leicr *har i Bogstavtrækkene ghed med* Sci-, *men vilde her m manglende Rimstav (* ⁀ linda) *ed god Mening. Jfr. Fms. VI,* r á síðu leika sverð rughleifa

6. sem mer R, *ikke* sem er. — *aa ændret;* frá R, *hvilket baade* fran *og* fram. — 8. ę *skrevet jvfr. Anm. til Vafþr.* 36, 8.

nv *med liden* n, *dog derforan Punctum i* R. — 4. *Simrock mener, at Flertalsformen* barga *er forvansket, da det kun var den ene Ring, som Nidud tog af Bastet hos Volund, hvilken han gav sin Datter (se V. 17 og det foranstaaende pros. Stykke; V. 26). Men Flertalsformen kan alligevel staa her med rette: det generelle sættes for det specielle; jvfr. Sig. III, V. 14:* qvanir.

20. *Rask og M. forene L. 1—4 med frgd. Vers.* — 1. *M. og A. sætte ikke Komma foran* ne *og* svalt, *men efter* svalt. — 4. níþáþi R. — 5. Drifo *med stor* D *og derforan Punctum i* R. *Rask og M. begynde her et nyt Vers, som de lade ende med* er þeir í sa. — 6. sdýr siá R, *ikke* at siá.

21, 1. komo *med liden* k, *dog derforan Punctum i* R. — 3. ópin R. — 5. fiolþ *med liden* f, *dog derforan Punctum i* R. — *Rask og M. begynde her et nyt Vers, som de lade ende med* vm gefit verþa.

22, 1. komiþ *med liden* k, *dog derforan Punctum i* R. — 3. lgt ec þat R, *ikke* læt þatt. — 5. Segit á R *med stor* S *og derforan Punctum i* R. *Rask og*

manne ǫngom,
at iþ mic fynðit!“
23. Snemma kallaði
seggr annan,
broþir a broþvr:
„Gongom bǫg sia!“
Komo til kisto,
crafðo lvcla,
opin var illvþ,
er þeir i lito.
24. Sneiþ af hafvþ
hvna þeirra
oc vndir fen fiotvrs
fǫtr vm lagþi;
enn þǫr scálar,
er vnd scafrom vóro,
sveip hann vtan silfri,
seldi Niþaþi.
25. Enn or ǫgom
iarcnasteina
sendi hann kvnnigri
kono Niþadar;
enn or tǫnnom
tveggia þeirra
slo hann briostkringlor,
sendi Bǫdvildi.
26. Þa nam Bǫdvildr
bǫgi at hrosa,
. . . . . .
. . . . . .
[bar hann Volvndi,]
er brotiþ hafdi:
„Þoriga ec at segia
nema þer einom.“
Volvndr qvaþ:
27. „Ec bǫti sva
brest a gvlli,
at feþr þinom
fegri piccir
oc mǫþr þinni
miclo betri
oc sialfri þer
at sama hófi.“
28. Bar hann hana bióri,
þviat hann betr kvnni,
sva at hon i sessi
vm sofnaði:
„Nv hefi ec hefnt
harma minna
allra nema einna
iviþgiarnra.“

M. begynde her et nyt Vers, som de lade ende med bǫg sia.

23, 1. snemma *med liden* s, *dog derforan Punctum i* R. — kallaði, *saa ændret;* kallað R. — 5. Komo *med stor* K *og derforan Punctum i* R. *Rask og M. begynde her et nyt Vers, som de lade ende med* fǫtr vm lagþi.

24, 1. sneiþ *med liden* s, *dog derforan Punctum i* R. — 4. lagþr, *saa ændret;* logþi R. — 5. enn *med liden* e, *dog derforan Punctum i* R. *Rask og M. begynde her et nyt Vers, som de lade ende med* kono Niþadar. — 8. seldi R; *Gr. ændrer dette til* sendi, *men jvfr. Anm. til* 35, 5.

25, 1. Enn *med stor* E *og derforan Punctum i* R. — 4. kono, *saa* R. *Oprindelig har vistnok her, ligesom i* 30, 2. 35, 8, *været brugt Formen* kván, *som Rask indsætter.* — 5. enn *med liden* e, *dog derforan Punctum i* R. *Rask og M. begynde her et nyt Vers, som de forene med det flgd.*

26, 2-6. R *har:* . . . bǫgi at hrosa . er brotiþ hafdi, *og betegner ikke, at noget mangler.* bar hann Volvndi *er indsat efter Papirafskrr. og Udgg.; desuden har jeg med Gr. antaget, at to Linjer foran denne ere faldne ud i* R, *ti ellers bliver Overgangen fra L. 1—2 for brat.*

27. *Overskriften* Volvndr qvaþ *er i* R *skrevet inde i Linjen.*

28, 2. hã R. — 8. iviþ giarnra, *saa* R, *som det synes;* rn *ere sammensyngede til et Tegn; der kan neppe læses* giarira; *slet ikke* grannra. „*Versemaalet fordrer bestemt* iviþgjarn *i ét Ord, da det tilligemed* a *og* i *udgjør de tre alliterende Ord, og Tonen altsaa maa ligge paa* i, *følgelig ikke* i viþ. *I Oldsaxisk betyder* inwiddi (*angls.* invit)

Vel ec!“ qvaþ Volvndr,
: a fitiom,
nic Niþaþar
car.“
Vavlvndr
pti,
Bavþvildr
yio,
friþils
reiþi.
ti stendr kvnnig
adar
n vm gecc
sal
ann a salgarð
hvilaz —:
, Niþvdr
ttinn?“
Niþvdr qvaþ:
Vaci ec avalt

ninnzt
sono davþa;
i havfvþ,

kavld ero mer raþ þin,
vilnomc ec þess nv,
at ec viþ Volvnd dǫma.
32. Seg þv mer þat, Volvndr,
visi alfa!
af heilom hvat varð
hvnom minom?“
Volvndr qvaþ:
33. „Eiþa scaltv mer aþr
alla vinna
at scips borþi
oc at scialdar ravnd,
at mars bǫgi
oc at mękis egg:
at þv qveliat
qvan Volvndar,
ne brvþi minni
at bana verþir;
þott ver kván ęigim
þa er þer kvnniþ
eþa ióþ eigim
innan hallar.
34. Gac þv til smiþio
þeirrar er þv gordir,

---

nwiddies gern *ondskabsfuld, ydning uden Tvivl* íviðgjarn *M. Samme Forklaring har t.*

l = *oldsaks.* wola, wela, *euge tsche Gr. IV, 763*). — *Det enkelighed, at* qvaþ Volvndr *es med til Verset.* — 6. lópti. kir *med stor* V *og derforan* R. *Overensstemmende hermed g Gr. med* Vakir *et nyt Vers, ende med* sono davþa.

kriften Niþvdr qvaþ *mangler d V.* 37. 39. — 1-4. *Disse Lin- r her given efter R. Keyser.* : ec avalt vilia ec lávs . sofna. t mina sono davþa. *Udgg. læse:* ci ec avalt, ialávss ec sofna, minnizc sizt (. ok minst síz) na sono davþa.

— 2. *At beholde Hskr.'tets Læsemaade og forstaa* lávs *som 1 Ps. Sg. Impf. af et Vb.* ljósa = *oldeng.* leósan *vilde være langt dristigere end at ændre.* — 4. sizt = síz, *der her er brugt som Præposition med Accus.; jvfr. Fms. IX, 406, Anm. 5:* sízt laugardaginn. — 5. Kell *med stor* K *og derforan Punctum i* R. *K. og Gr. begynde her et nyt Vers, som K. forener med det figd.*

32, 1. vólvndr R. — 4. hvnom, *saa ændret med Udgg.;* sonom R. *Jfr.* 34, 6.

33, 7. at *med liden* a *og derforan ikke Punctum i* R. *Rask og Pfeiffer begynde her et nyt Vers.* — 11. ęigim, *saa ændret;* ęgim R *med Accent over* ę, *og desuden er der oventil ved denne Bogstav en Hage eller Skraastreg, som maaske skal betegne* i. — 11-12. kván *og* kvnniþ *ere snarere Rimord, end* ęigim *og* er, *den ældre Form for* þer. — 13. eþa, *saa ændret;* eþ R.

þar fiþr þv belgi
bloði stocna;
sneiþ ec af hæfvþ
hvna þinna
oc vndir fen fiotvrs
fǫtr vm lagðac.

35. Enn þęr scalar
er vnd scærom váro
sveip ec vtan silfri,
selda ec Niþadi;
enn or ægom
iarcnasteina
senda ec kvnnigri
kván Niþaðar.

36. Enn or tonnom
tveggia þeirra
slo ec briostkringlor,
senda ec Bædvildi;
nv gengr Bædvildr
barni ákin
einga dottir
yccor beggia."

Niþvdr qvaþ:

37. „Mæltira þv þat mál
er mic meirr tregi,
nę ec þic vilia, Volvndr!
verr vm níta;
erat sva maþr hár
at þic af hesti taci,
ne sva æflvgr
at þic neþan scióti,
þar er þv scollir
við scy vppi."

38. Hlęiandi Volvndr
hofz at lopti,
enn ocatr Niþvdr
sat þa epter.

Niþvdr qvaþ:

39. „Vp ristv, Þaccráþr,
þręll minn inn bezti!
biþ þv Bædvildi
meyna bráhvíto
ganga fagrvariþ
við fædur rǫþa.

40. Er þat satt, Bædvildr!
er sægðo mer:
satvþ iþ Volvndr
saman i holmi?"

Bædvildr qvaþ:

41. „Satt er þat, Niþaþr!
er sagdi þer:
sáto viþ Vælvndr
saman i holmi
eina ægurstvnd,
ęva scyldi;
ec vętr hanom
vinna kvnnac,
ec vętr hanom
vinna máttac."

34, 7. fén R.

35, 4. selda ec, *saa ændret med K. efter* 24, 8; senda ec R, *ikke* sendac. *Da* „engi maþr þorþi at fara til hans nema konvngr einn", *saa passer ikke* senda *her*.

36, 7. einga, *saa* R, *ikke* enga.

37, 4. níta, *saa* R *og K.* víta *Rask Gr. M. Denne Ændring har jeg ikke optaget, da man ogsaa kan tænke paa oht.* neizzan, kaneizzan (*skade, krænke*), *oldeng.* nætan (*trykke*), *jvfr. got.* ga-naitjan ἀτιμᾶν; *det er muligt, at* níta *enten bør ændres til* neita *eller bør forstaas som det stærke Stammeverbum til de nævnte Verba.* — 8. neþan, *saa* R. „*Kanske rettere* ofan" *Rask; men denne Ændring er unødvendig, ti* nc *og* neþan *kunne være Rimord.*

39, 1. þaccráþr *skrevet* þacráþr *i* R. *Navnet er det samme som oht.* Dancharât, *ital.* Tancredo.

40, 3. vólvndr R.

41. *Overskriften* Bædvildr qvaþ *mangler i* R. — 1. Niþaþr, *saa* R *her.* — 7. Ec *med stor* E *og derforan Punctum i* R. — 8. vinna *er glemt i* R. — kvnnac, *saa ændret;* kvnac R.

HELGAKVIÐA HJÖRVARÐSSONAR.

Fra Hiorvarþi oc Sigrlinn.

rvarþr het konvngr, hann
rar konor: ein het Alfhildr,
rra het Heðinn; onnor het
, þeirra son het Hvm-
in þriþia het Sinriópþ, þeirra
et Hymlingr. Hiorvarþr
r hafði þess heit strengt
ı þa kono er hann vissi
Hann spvrþi, at Svafnir
r atti dottvr allra fegrsta,
Sigrlinn. Iþmvndr het iarl
Atli var hans son, er for
ı Sigrlinnar til handa kon-
Hann dvalþiz vetrlangt
vafni konvngi. Fránmarr
r iarl, fostri Sigrlinnar;
hans het Alof. Iarlinn
meyiar var syniat, oc fór
im. Atli iarls son stoþ
ag viþ lvnd noccorn, enn
fvgl sat i limonom vppi yfir
hanom oc hafdi heyrt til, at hans
menn kallloþo vęnstar konor þęr
er Hiorvarþr konvngr atti. Fvgl-
inn qvacaþi, enn Atli lyddi, hvat
hann sagdi; hann qvaþ:

1. „Sáttv Sigrlinn
Svafnis dottvr,
meyna fegrsto
i Mvnarheimi?
þo ero hagligar
Hiorvarþz konor,
gvmnom þiccia
at Glasisslvndi.“

Atli qvaþ:

2. „Mvndo viþ Atla
Iþmvndar son,
fvgl froþhvgaþr!
fleira męla?“

Digt findes kun i R. — *Titelen* þa Hjörvarðssonar, *som jeg har fter M., findes ikke i* R. *Over-fra* Hiorvarþi oc Sigrlinn, *der kreven med rødt Blæk, har jeg til det første Afsnit alene. — og Ettm. har Digtet Titelen* Frá Svávu. *Titlerne* Helga kviða ikaða (*saaledes K.*) *og* Helga tingaskaða (*saaledes Rask*), *som re efter Papirafskrr., ere urigtige. saa ændret;* eis R. — 6. hylingr Hymlingr; *ikke* Hylmingr. — þ *i* vęnsta *staar Streg i* R. — ıeiske *Fremstilling i* R *er, som é, i det følgende temmelig ube-og Begivenhederne tildels med-gvendt Orden. Herpaa lod vig let raade Bod ved nogle Forandringer, men at foretage saadanne, vilde ikke stemme overens med nærværende Udgaves Formaal. Ettm.'s Redaction er tildels uheldig.* — 10. *Efter* dottvr *er i* R *først skrevet* vęn, *men dette er siden af Skriveren underprikket som urigtigt.* — 17. alóf R. 19. Atli heim, *saa ændret;* iarlinn heim R.

1. *I Margen udfor V. 1; V. 2, L. 5; V. 4 er i* R *skrevet* f. q. — 4. Mvnarheimi *har jeg med Gr. Simrock og Ettm. skrevet som Navn;* mvnarh. *Rask K. M. Saaledes ogsaa i V. 42.* — 5. *Ettm. stryger* ero. *Ogsaa jeg formoder, at der her er en Feil i* R.

2. R *har i Margen udfor dette Vers og V. 3* s. q. —

[illegible] qvaþ:
[illegible] mic bvdlvngr
[illegible]
[illegible] ec vil
[illegible] garþi."

Atli qvaþ:

3. „Kiosattv Hiorvarþ
nv hann sono,
nv inar fægro
fylcis brvþir,
eigi brvþir þęr
er bvþlvngr a;
cæpom vel saman!
þat er vina kynni."

Fvglinn qvaþ:

4. „Hof mvn ec kiosa,
hærga marga,
gvllhyrndar kýr
fra grams bvi,
ef hanom Sigrlinn
sefr a armi
oc onæþig
iofri fylgir."

Þetta var, aþr Atli fęri; en er hann com heim oc konvngr spvrþi hann tiþinda, qvaþ hann:

5. „Hæfom ertiþi
oc ecci orindi,
mara þrát óra
a meginfialli,
vrþom siþan
sęmorn vaþa;
þa var oss syniat
Svafnis dottvr,
hringom gęddrar,
er ver hafa vildom."

Konvngr baþ, at þeir scyldo fara annat sinn; fór hann sialfr. Enn er þeir komo vp a fiall oc sa á Svavaland, [sa þeir] lanzbrvna oc ioreyki stora. Reiþ konvngr af fiallino fram i landit oc toc natból viþ a eina. Atli helt vorþ oc for yfir ana; hann fann eit hvs. Fvgl micill sat a hvsino oc gętti oc var sofnaþr. Atli scárt spioti fvglinn til bana; enn i hvsino fann hann Sigrlinn konvngs dottvr oc Alofo iarls dottvr oc hafði þęr baþar brátt meþ ser. Fránmarr iarl hafði hamaz i arnar lici oc varit þęr fyr hernom meþ fiolkyngi. Hroþmarr het konvngr, biþill Sigrlinnar; hann drap Svava konvng oc hafþi rękt oc brent landit Hiorvarþr konvngr fecc Sigrlinnar, en Atli Álofar.

Hiorvarþr oc Sigrlinn atto soni micinn oc vęnan; hann var þęgvll, ecki nafn festiz viþ hann. Hann sat a hægi, hann sa riþ

5. Mvn *med stor* M *og derforan Punctum i* R. 3, 1. hiorvaþ R. — 2. hans *er Rimord.* — 7. saman R *med sammenslynget Tegn for* as. 4, 1. *I* R *kan læses* Hof *eller* Haf. — 6. sefr R, *ikke* hefr. 1. *Over* ę i fęri *staar Streg i* R. — 3. qvaþ hann, *saa ændret;* havn ą. R (*Punctum foran* h). 5, 1. erfiþi, *saa ændret;* erfi R. — 6. sę morn R *i to Ord. Rask K. og M. skrive* Sęmorn *som Egennavn.* — váþa R. — 7. þa R, *ikke* þar.

4. svava land . lanz brvna R. sa þei *mangler ogsaa i alle Udgg.* — 5. R *ha efter* stora *Punctum og* Reiþ *med ster I Udgg. sætte derimod efter* stora *Komma* — 9. hvs R. — 11. spioti fvglinn R, *ikke* fvglin spioti. — 15. hafði, *saa ændret* hafi R. — 19. Svava konvng, *d. e. Svavernes Konge;* Svafni k. *Ettm. og Pfeiffe* — 20. brént R. — 23. Hiorvarþr. *I skrives dette Ord med meget stor H dermed begynder en ny Linje, hvorved betegnes, at her kommer et nyt Afsn* — 24. *Over* ę *i* vęnan *staar Streg i* I

valkyrior *nív*, *oc* v*ar* ein gǽfvg-
i ligvst; ho*n* q*vaþ*:
6. „Siþ m*vn*dv, Helgi!
h*r*ingo*m* raþa,
ricr rógapaldr!
ne Rǽþvlsvollo*m*,
– ǽrn gól arla —
ef þv ę þeg*ir*,
þottv harþan hvg,
hilmi*r*! gialdir.“
Helgi qvaþ:
7. „Hvat letr þv fylgia
Helga nafni,
brvþ*r* biartlitvþ!
allz þv bioþa rę*þr*?
Hy*gg* þv f*yr* ǽllo*m*
atqvęþo*m* vel!
þi*gg* ec e*igi* þ*at*,
nema ec þic hafa.“
Valkyria qvaþ:
8. „Sv*er*þ veit ec li*gg*ia
i Sigarsholmi
fiorv*m* fǫra
en fimm togo;
eit e*r* þ*eir*ra
ǽllo*m* bet*ra*
vignesta bǽl
oc variþ gvlli.
9. H*r*ingr e*r* i hialti,
hvgr e*r* i miþio,
ogn e*r* i oddi
þei*m* er eiga getr;
li*gg*r me*þ* e*gg*io
ormr dreyrfaðr,
e*nn* a valbǽsto
verpr naþ*r* hala.“

Eylimi h*et* k*onvng*r, d*ottir*
h*ans* var Svava, ho*n* v*ar* val-
kyria *oc* reiþ lopt *oc* log; ho*n* gaf
Helga nafn þ*et*ta *oc* hlifþi h*anom*
opt siþ*an* i o*rr*osto*m*. – Helgi q*vaþ*:
10. „Ertattv, Hiorvarþ*r*!
heilraþ*r* k*onvng*r,
folcs oddviti!
þottv frǫgr sér;
leztv eld eta
iof*ra* bygþ*ir*,
e*nn* þ*eir* angr viþ þic
ecci gorþo.
11. E*nn* Hroþma*rr* s*ca*l
h*r*ingo*m* raþa
þei*m* e*r* atto
or*ir* niþiar;
sa sez fylk*ir*
fǫst at lifi,
hygz aldǽþra
arfi at raþa.“
Hiorvarþ*r* sv*arar*, at h*ann*
m*vn*di fa liþ Helga, ef h*ann* vill
hefna moþvrfǽþ*vr* sins. — Þá
sotti Helgi sv*er*þit, e*r* Svava
uisaþi h*anom* t*il*; þa for hann *oc*
Atli *oc* feldo Hroþmar *oc* v*nn*o
morg þrecvirki. H*ann* d*ra*p Hata
iotvn, e*r* h*ann* sat a b*er*gi noc-
coro. Hælgi *oc* Atli lágo scipo*m*
i Hatafirþi; Atli helt vorð i*nn*
fy*rr*a lvt nęt*rinn*ar. H*r*imgerþ*r*
Hata d*ottir* q*vaþ*:
12. „Hv*er*ir 'ro hǽldar
i Hatafirþi?
scioldo*m* e*r* tialdat a scipo*m*;

— 1. *Over* e *i* ein *synes at være en horizontal Streg i* R.
7. *I Margen udfor dette Vers staar i* R q., *derforan er* h. (Helgi) *bortskaaret.*
8. *Overskriften* Valkyria qvaþ *mangler i* R. — 4. fimm togo, *saa ændret;* fimtogo R *som ét Ord.*
3. lóg R.

1. svarar *skrevet* sv *med en Krøl oppe ved* v *i* R, *hvilket ogsaa kunde læses* svaraði. — 5. for hann, *saa ændret;* for hon R.
12-30 *danne egentlig et eget Digt for sig.*
12, 3. *Efter* scipo*m* *har* R yðro*m*, *hvilket her er strøget efter Forslag af Rask og Ettm. De øvrige Udgg. beholde det og skrive L. 3 som to Linjer. Alde-*

frǫcnliga latiþ,
fát hygg ec yþr siazc;
kennit mér nafn konungs!"
Atli qvaþ:
13. „Helgi hann heitir,
enn þv hvergi mát
vinna grand grami;
iarnborgir 'ro
vm aþlings flota,
knegoþ oss falor fara."
Hrimgerþr qvaþ:
14. „Hve þic heitir,
halr inn ámatki?
hve þic calla konir?
fylcir þer trvir,
er þik i fagrom lętr,
beiz stafni bva."
Atli qvaþ:
15. „Atli ec heiti,
atall scal ec þer vera,
mioc em ec gifrom gramastr;
vrgan stafn
ec hefi opt bvit
oc qvalþar qveldriþor.
16. Hve þv heitir,
hala nagraþvg?
nefndv þinn, fála! faþvr;
nív rastom
er þv scyldir neþarr vera,
oc vaxi þer a badmi barr!"
Hrimgerþr qvaþ:
17. „Hrimgerþr ec heiti,
Hati het minn faþir,
þann vísa ec amatcastan iotvn;
margar brvþir
hann let fra bvi tecnar,
vnz hann Helgi hió."
Atli qvaþ:
18. Þv vart, hala!
fyr hildings scipom
oc lát i fiarþar mynni fyr;
rǫsiss recca
er þv vildir Rán gefa,
ef þer kǫmiþ i þverst þvari."
Hrimgerþr qvaþ:
19. „Duliþr ertv nv, Atli!
dragms qveþ ec þer vera,
siga lętr þv brýnn fyr brár;
moþir mín la
fyr mildings scipom,
ec drecþa Hlaþvarz sonom i hafi.
20. Gneggia myndir þv, Atli!
ef þv geldr ne vęrir,
brettir sinn Hrimgerþr hala;
aptarla hiarta
hygg ec at þitt, Atli! se,
þott þv hafir hreina rapdd."

les nødvendig er denne Ændring dog neppe; jvfr. Anm. til Háv. V. 61. 124; Grimn. V. 2.

13. *Overskriften* Atli qvaþ *staar i* R *inde i Linjen.* — 5. *Efter* aþlings *er i* R *først skrevet* scip, *men derpaa er dette underprikket og udraderet som urigtigt.*

14. Hrimgerþr qvaþ *mangler foran dette Vers i* R, *som derimod efter* heitir *har* q. Hrimgerþr. — 1. þic heitir R *og Udgg.; dette lader sig forsvare som „kalder du dig", men jeg formoder dog, at* þic *urigtig er kommet ind fra L. 2 og at det skulde hede* þv heitir, *jvfr.* 15, 1. 16, 1. *Ved V.* 15-30 *mangler Overskrift i* R.

15, 3. emec R.

17, 4. 5. m. brvþir hann let | fra b. t. *Rask K. M.*

18, 6. þverst R *og M.;* þvers *Rask K.;* þvers *Eg.*

19, 6. Hlaþvarz, *saa* R.

20, 1. myndir R, *ikke* mundir. — 6. hreina R. *I denne Linje kan* hafir *neppe vært Rimord, men Stavrimet maa hvile paa* hreina *og* rapdd; *det første Ord maa da læses* reina. *Men det er meget sjældent i disse Digte, at et Ord med* hr *i Fremlyden mister* h, *jvfr. Háv.* 151, 3. *Derfor er der maaske her en Feil; jeg formoder* ramma, *jvfr.* remi 21, 1. — rapdd *skrevet* rávd *i* R.

Atli qvaþ:
emi mvn þer ec þiccia,
a knatt
c a land af legi;
lemiaz,
alhvgat,
þinn, Hrimgerþr! hala."
Hrimgerþr qvaþ:
Atli! gac þv a land,
ystiz,
: i vic Varins;

it, recer! tá,
· i krymmor kǫmr."
Atli qvaþ:
lvnca ec ganga,
ir vacna
of visa vorþ;
rvǫnt,
ǫmr
ndir scipi."
Hrimgerþr qvaþ:
Vaci þv, Helgi!
· Hrimgerþi,
; hǫggvinn Hata;

ia iofri sofa,
on bǫlva bǫtr."
Helgi qvaþ:
inn heitir er þic scal eiga,
leiþ ertv mannkyni,
sa byr i Þolleyio þvrs,
hvndvíse iotvnn,
hrǫnbva verstr,
sa er þer macligr maþr."
Hrimgerþr qvaþ:
25. „Hína vildo heldr, Helgi!
er reþ hafnir scoda
fyrri nott méþ firom;
margvllin mǫr
mer þotti afli bera;
her ste hon land aí legi
oc festi sva yþarn fiota;
hon ein þvi vǫldr,
er ec eigi mac
bvþlvngs monnom bana."
Helgi qvaþ:
27. „Heyrþv nv, Hrimgerþr!
ef ec bǫti harma þer,
segþv gǫrr grami:
var sv ein vǫtr,
er barg vþlings scipom,
ǫþa foro þǫr fleire saman?"
Hrimgerþr qvaþ:
28. „Þrennar nivndir meyia,
þo reiþ ein fyr
hvit vnd hialmi mǫr;
marir hristvz,
stoþ af mǫnom þeirra
dǫgg i divpa dali,

---

mi R *burde vel med Pfeiffer* Remri. — 2. knatt, *saa* R, *es, og ikke* knat; *dog er Prikker betegner, at denne Bogstavdobles, utydelig.* — 6. Hrim-, *saa ændret med Ettm. efter* 16, 3; hala . hrimgerþr. R. ǫmmor R. *Ellers kjender jeg* krumma.

gsteverne ca *i* Mvnca *ere meget raderede.* — 5. R *har* ver *Linjen mellem* m *og* r *er* s *almindelig betegner* ir *eller* er. n *o. fl. antage, at dette Vers ældre Ord.* -- 2. bǫt *er, som det synes, i* R *skrevet* bot. -- 4. 5. e. nót kna hon | hia i. s. *Udgg.* — 5. hón R.

25, 1. er, *saa ændret;* erc R. — *Gr., Ettm. og Pfeiffer mene, at denne Linje oprindelig har lydt:* Loþinn þic scal eiga; *dog jvfr. Skirn.* 35, 1. 2.

26, 4. margvllin R, *d. e.* marggullin. — 5. afli R. *Ettm. indsætter* magni, *hvorved Stavrimet vinder.* — 6. hon land R, *ikke* hon á land. — 8. Hon *med stor* H *og derforan Punctum i* R, *som altsaa her begynder et nyt Vers.*

27, 4. olnvǫtr *Gv. Ettm. Pfeiffer.*

28, 1. nivndir, *saa* R *sikkert, ikke* mvndir. *Rimordene ere* þrennar *og* þo.

hagl i hava viþo;
þaðan kǫmr meþ ǫldom ár,
alt var mer þat lęitt er ec lęitc.“

Atli qvaþ:

29. „Avstr littv nv, Hrimgerþr!
eſ þic lostna hefr
Hęlgi helstafom;
a landi oc a legi
borgit er lofþvngs flota
oc siclings monnom iþ sama.

30. Dagr er nv, Hrimgerþr!
en þic dvalþa hefir
Atli til aldrlaga;
hafnarmarc þyccir
hlęgligt vera,
þars þv i steins líci stendr.“

Helgi konvngr var allmicill hermaþr; hann com til Eylima konvngs oc baþ Svávo dottvr hans. Þa Helgi oc Svava veittvz várar oc vnnoz fvrþo mikit. Svava var heima meþ feþr sinom, enn Helgi i hernaþi; var Svava valkyria en sem fyrr. Heþinn var heima meþ faþvr sinom, Hiorvarþi konvngi, í Noregi. Heþinn for einn saman heim or scógi iólaaptan oc fann trollkono; sv reiþ vargi oc hafði orma at tamom oc baþ fylgd sina Heþni. Nei sagði hann. Hon sagði: „Þess scaltv gialda at bragarfvlli.“ Vm qveldit oro heitstrengingar; var framleiddr sonargaltr, logðo menn þar a hendr sinar oc strengdo menn þa heit at bragarfvlli. Heþinn strengði heit til Svavo Eylima dottvr, vnnvsto Helga broðvr sins, oc iþraþiz sva mioc, at hann gecc a brat villistigo svþr a lond, oc fann Helga broþvr sinn. Helgi qvaþ:

31. „Komþv heill, Heþinn!
hvat kantv segia
nyra spialla
or Noregi?
hvi er þer, stillir!
steyct or landi
oc ert einn kominn
oss at finna?“

Heþinn qvaþ:

32. „Mic hefir myclo gloþr
meiri sóttan,
ec hefi kęrna
ena konvngborno
brvþi þina
at bragarfvlli.“

Helgi qvaþ:

33. „Sacaz eigi þv!
savnn muno verþa
almal, Heþinn!
occor beggia.
Mer hefir stillir

---

7. hagl i i R *skrevet* hagli.

29. *Möb. tillægger Helge dette og sigd. Vers. Med Sikkerhed lader det sig neppe sige, om det er Helge eller Atle, som taler, eller om Helge taler i V. 29 og Atle i V. 30.* — 2. hefr, *saa* R. — 4. legi, *saa ændret med Ettm. efter Formodning af Gr.;* vatni R. land ok lögr *forbindes stadig i de gamle Kvad.* — 5. lofþvngs, *saa ændret med Ettm. efter Formodning af Gr.;* aþlings R. *Jfr. Helg. Hund. I, 27, L.* 7.

5. várar R. *Se Anm. til Þrymskv. V. 30.* — 12. tróll | kono R. — 16. sagði *skrevet* s. i R. — 17. oro R, *ikke* ero. — 19. þár R. — 23. vnnvsto Helga broðvr R, *ikke* vnnvsto broþr.

S

31, 7. komi R. — 8. ocr R.

32. *Overskrift mangler i* R. — 1. *Mangle kanske to Linjer foran L. 1?* — 3. kęrna *med en Krøl over* ę R.

33. *Overskrift mangler i* R. — 5. mer *med liden* m, *dog derforan Punctum i* R.

til eyrar,
. natta
þar koma;
ner a þvi,
aptr coma,
at góðo
slict, ef scal."
Heþinn qvaþ:
„Sagdir þv, Helgi!
þinn vęri
erþr fra þer
a storra;
' sǫmra
at rioþa,
-iþ gefa
n þinom."
Þa qvaþ Helgi:
„Reiþ a vargi,
viþ var,
itt, er Heþin
beiddi;
issi þat,
þinn mvndi
Sigrlinnar sonr
a Sigarsvollvm."
Þat qvaþ Helgi, þviat hann grvnaþi vm feigþ sina oc þat at fylgior hans hofðo vitiaþ Heþins, þá er hann sa konona riþa varginom.
Alfr het konvngr, son Hroþmars, er Helga hafði voll haslaþan a Sigarsvelli a þriggia natta fresti. Þar var orrosta micil, oc fecc þar Helgi banasár.
36. Sendi Helgi
Sigar at tiþa
eptir Eylima
einga dottvr:
„Biþ bralliga
bvna verþa,
ef hon vill finna
fylci kvicvan!"
Sigarr qvaþ:
37. „Mic hefir Helgi
hingat sendan

ørde kanske her begynde et nyt – 6. stefnt, *saa ændret efter For- af Rask;* steyct R *og Gr. K. M., vel urigtig er kommet ind fra* 31, 6. *Overskrift mangler i* R.

R *har* þa q. helgi . Reiþ avargi *indtil* asigars vollvm *incl. umid- efter* natta fresti (*L. 9 i Prosa- nedenfor*). *Saa og Rask Gr. M. indsætter* þat qvaþ Helgi, þviat þinom *umiddelbart efter V. 33 og* t — natta fresti *efter V. 35.* — *indsætter V. 35 umiddelbart efter g udelader Ordene* þa qvaþ Helgi *V. 35.* — *Rosselet (Ersch u. Gruber II. Section, 31ster Theil, S. 256, 9) mener, at V. 35 burde indsæt- , hvor Troldkvinden beskrives (S. . 10—15 i Prosast.).* — 2. rek | — 3. Heþin, *saa ændret efter hing af Rask;* H R, *d. e.* hann, *ledes Gr. K. M.* — 6. vegi R. *Skriveren har i* R *først skre- vet* velli, *men derpaa rettet dette til* vollvm.

8. sigars velli R. *Da Skriveren i* 35, 8 *har rettet* S. velli *til* S. vollvm, *saa kunde man være tilbøielig til ogsaa her at ind- sætte* Sigarsvollvm; *jvfr. Helg. Hund. I, V. 8, L. 4. Men vi bør vistnok ikke foretage nogen Forandring; ti i Völund. V.* 17 *og* 20 *kaldes det Sted* Sęvarstavd, *som i Prosastykket efter V.* 17 *kaldes* Sęvarstaþr.

36, 5. biþ, *saa ændret;* biþ' R, *d. e.* biþr. *Jfr. Helg. Hund. I, V. 22:* Biþit sciotliga . . . bvna verþa; *Oddr. V. 30:* baþ ec ambáttir bvnar verþa. *Udgg. beholde* biþr; *de fleste tage dette som 3 Ps. sg., og betegne da ikke L. 5—8 som Helges Ord; men Grimm forstaar* biþr *som 2 Ps. Sg.* — 6. bvna, *saa ændret;* bvn *med Krøl over* n R, *d. e.* bvnir *eller* bvner.

37. *Overskrift mangler her og ved alle følgende Vers i dette Digt i* R. —

viþ þic, Svava!
sialfa at męla;
þic qvaþz hilmir
hitta vilia,
aþr itrborinn
vndo tyndi."

Svava qvaþ:

38. „Hvat varþ Helga
Hiorvarþz syni?
mer er harðliga
harma leitat,
ef hann sęr vm lek
eþa sverþ vm beit,
þeim scal ec gvmna
grand vm vinna."

Sigarr qvaþ:

39. „Fell her i morgon
at Frecasteini
buþlvngr sa er var
baztr vnd solo;
Alfr mvn sigri
allom raþa,
þott þetta sinn
þavrfgi vęri."

Helgi qvaþ:

40. „Hęil verþv, Svava!
hvg scaltv deila,
sia mvn i heimi
hinnztr fvndr vera;
tiá bvþlvngi
bloþa vndir,
mer hefir hiorr comiþ
hiarta iþ nęsta.

41. Biþ ec þic, Svava!
— brvþr gráttattv! —
ef þv vill mino
mali lyða,
at þv Heþni
hvilo gorvir
oc iofvr vngan
ástom leiþir."

Svava qvaþ:

42. „Melt hafda ec þat
i Mvnarheimi,
þa er mer Helgi
hringa valþi,
myndiga ec lostic
at liþinn fylci
iofvr okvnnan
armi veria."

Heþinn qvaþ:

43. „Kysto mic, Svava!
kem ec eigi aþr
Rogheims a vit
ne Raþvlsfialla,
aþr ec hefnt hefic
Hiorvarþz sonar,
þess er bvðlvngr vąr
beztr vnd solo."

Helgi oc Svava er sagt at vęri endrborin.

---

5. R *har ikke* qvaþ, *men* qvaþz; z *er skreven til over Linjen, og en Hage er sat efter* þ *for at betegne, at* z *skal indsættes der.*

38, 1. Hvat varþ, *saa ændret;* Hvarþ R. — 5. sęr R *og Udgg. Rask vilde heller* sár. *Jeg formoder* sax.

39, 1. her R. *Dette Ord vækker her nogen Betænkelighed; men det kan forsvares ved Sammenligning af Helg. Hund. I, V. 49, L. 1:* Snvaz her at sandi *og V. 50, L. 5:* liggia her i grindom; *vi tør derfor ikke stryge* her, *hvortil Helg. Hund. II, V. 26, L. 5 og V. 30, L. 5 kunde opfordre. Heller ikke tør dette* her *bevæge os til at tillægge Hedin V. 39.*

40, 1. verþv R *som ét Ord.* — 5. tiá R. *Sc Anm. til Völuspá I, V. 57, L. 1, og Njáls s., S. 279:* tæði ben blœða.

41. *M. betegner dette Vers som Hedins Ord.* — 2. gráttattv, *saa* R *og M. Jfr.* blótt *af* blóta, greitt *af* greiða, *o. fl.* — grátattv *Rask og K.* — 4. malí R.

42, 5. lostic R, *d. e.* lostig. *Jfr.* tárok hlyra *Guðr. hv. V. 9.*

43. *Dette Vers indeholder efter Gr., Munch (Nordm. Gude- og Heltesagn), Ettm. Rosselet og Pfeiffer Helges Ord.* — 4. Raþvlsfialla R; Raþvlsvalla *Rask og K.* — 7. var *mangler i* R.

HELGAKVIÐA HUNDINGSBANA

hin fyrri.

Ár var alda
arar gvllo,
eilog votn
nfiollom;
i Helga
om stora
lr borit
ıdi.
lott varþ i bo,
ıvomo,
vþlingi
scópo;
þo fylci
verþa
nga
biccia.
nero þer af afli
tto,
orgir brat
di;
þer vm greiddo
gvllin simo
oc vnd manasal
miþian festo.
4. Þer æstr oc vestr
enda fálo,
þar átti lofðvngr
land a milli;
brá nipt Nera
a norþrvega
einni festi,
ey baþ hon halda.
5. Eitt var at angri
Ylfinga niþ
oc þeirre meyio
er mvnvþ fǫddi;
hrafn qvaþ at hrafni
— sat a hám meiþi
andvanr áto —:
„Ec veit noccoþ.

---

digt findes alene i R. *Det har rtet af Forfatteren til Völsunga-*

Helgakviða Hundingsbana hin *eg optaget efter de ældste Udgg. med rødt Blæk den nu meget g næsten ulæselige Overskrift* qþi (*sic! rettere* qviþo) fra helga ana. þa h.... *Efter* h *følger ller flere Bogstaver som ikke s; maaske har der været skrevet Overskriften i* R *er skreven Haand som det øvrige; men et senere Haand er der kludret rigtig angiver K.* Helga kviða na *som den gamle Overskrift i det prosaiske Stykke foran Helg. Hund. II, V. 19 citeres nærværende Digt som* Helgakviða *uden videre Tillæg, og Forfatteren af hint Stykke synes altsaa at have brugt dette Navn alene om vor Helg. Hund. hin fyrri.*

1, 2. þat R, *ikke* þá. — 4. Himinf. *Gr. K.*

3, 6. gvllin simo, *saa* R *og Möb. efter Unger, som henviser til Gulaþ. lög h. eldri* (*N. g. L. I, 101*): Eyrir við líksima hvert. gvllin-simo *Rask og K.* gullinn sima *M.*

4, 5. néra R. nera *K. som Appellativ.*

5, 1. var at angri R *og Udgg. Eg.* (*lex. poët. 16 a*) *formoder* var-at angr. — 3. oc, *saa rettet;* er R. — 6. sát R. — 7. andvanr, *saa* R, *ikke* andvarr. — 8. nóccoþ R.

grimmom heitit
Granmars syni;
enn ec hefi, Helgi!
Hǫðbrodd qveþinn
konvng óneisan
sem cattar son.

19. Þó kǫmr fylcir
fára nátta,
nema þv hanom visir
valstefno til
eþa mey nemir
frá mildingi."

Helgi qvaþ:

20. „Vggi eigi þv
Isvngs bana!
fyrr mvn dólga dynr,
nema ec dǫþr siác."

21. Sendi áro
allvaldr þaðan
of land oc vm lǫg
leidar at biþia,
iþgnogan
ognar lioma
brǫgnom bioþa
oc bvrom þeirra.

22. „Biþit sciotliga
til scipa ganga
oc or Brandeyio
bvna verþa!"
Þaðan beið þengill,

18, 4. granș mars R. — 5. hefi hefi R. — 6. Hǫðbrodd R. *Jfr. Hothbrodus hos Saxo Grammaticus. I Vǫls. overalt* Hoddbrodd. — 7. k', *d. e.* konvng *mangler ikke i* R. — ó neisan R. — 8. cattar son R. *Rasmann forklarer rigtig: daadløs, som en Huskat, der ligger bag Ovnen. Jfr. ligd. Vers i den norske Kjæmpevise om Unge Heredag:*

Dú møter imorgó på leikarvoll!
der ska' me eggjinne rjóe;
sit 'kje heime unde brasstein
som are kjettur å gló!

Vǫls.: en ek hefi því heitit, at ek vil eigi eiga hann heldr enn einn krákuunga (*Fas. I, 137*). *Dette er vistnok en Ændring (jvfr. ellers Yngl. C. 31:* þeir gera af tré kráku eina ok sendu til Svíþjóðar ok segja, at eigi var meira verðr Óttarr konungr þeirra; þeir kölluðu Óttar síðan Vendilkráku; *og Fms. VIII, 241* festa upp e-n sem krákuunga).

19. *Jfr. Vǫls.:* en þó mun þetta framm fara, nema þú bannir honum ok komir ímót honum með her ok nemir mik á brott, þvíat með engum konungi vilda ek heldr sætr búa enn með þér" (*Fas. I, 137*). — 1. þó, *saa ændret efter Vǫls.;* þa R. Sá *Udgg.* — 6. *Herefter mangle kanske to Linjer, hvilket ogsaa Vǫls. synes at antyde. Det samme mener Ettm.*

20. *Jfr. Vǫls.:* „Ver kát, konungsdóttir!" sagði hann, „fyrri skulum við reyna hreysti okkra, en þú sér honum gipt, ok reyna skulum við áðr, hvárr af öðrum berr, ek hér skal lífit á leggja" (*Fas. I, 137*). — *Overskriften mangler i* R. — *K. gjør V. 19 og 20 til ét Vers og antager i dette en eller flere Lacuner. Ettm. mener, at 4 Linjer mangle foran* Vggi. — 2. bána R.

21. *Vǫls.:* Eptir þetta sendir Helgi menn með fégjöfum at stefna at sér mönnum (*Fas. I, 137*). — 3. land, *saa ændret;* lopt R *og Udgg.;* láþ *Scheving. Hvis* of lopt *var rigtigt, saa maatte det forstaas om Valkyrjer; men jeg véd ikke ellers noget Eksempel paa, at en Konge udsender Valkyrjer som Bud for at faa samlet Folk; og skulde dette siges, saa maatte det siges tydeligere: Valkyrjer kunne ikke uden videre betegnes som ærir. Heller ikke Vǫls., der rigtignok gjør alt mer menneskeligt, hentyder til noget saadant. — Over* ǫ *i* lǫg *staar Streg i* R. — 5. iþgnogan R.

22, 1-4. *Vǫls.:* ok stefnir öllu liðinu til Rauðabjarga (*Fas. I, 137*). — 3. *Hvis* or *er rigtigt, er Udtrykket kort; ti Brandöy maa være det Sted, hvor alt Folket skal samle sig. K. formoder med Rimelighed* at, *hvilket og Forf. af Vǫls. synes at have læst.* — Brandeyio; *dette Stednavn er i Vǫls. forvansket.* — 5-8. *Vǫls.:* beið Helgi þar til þess, er mikill flokkr kom til hans ór Heðinsey (*Fas. I, 137*).

ꝑat qvomo
ndmargir
ıseyio.
)c þar af strǫndom
mesi
vt scriþv
gvlli;
elgi
at þvi:
v kannaþa
sa?“
'nn vngr konungr
gði,
þ at telia
eyri
þ scip
ıdom,
Orvasvnd
).
Tolf hvndrvð
nanna,
Iátvnom
ra

viglid konungs,
ván erom rómo.“
26. Sva brá styrir
stafntioldom af,
at mildinga
mengi vacþi,
oc dǫglingar
dagsbrún siá,
oc siclingar
snǫro vp viþ trę
vefnistingom
a Varinsfirði.
27. Varð ára ymr
oc iarna glymr,
brast rǫnd við rǫnd,
rero vikingar;
eisandi gecc
vnd ǫþlingom
lofdvngs floti
lǫndom fiarri.
28. Sva var at heýra,
er saman qvomo
Kolgo systir
oc kilir langir,

ıt, *saa ændret med Rask K.* *Völs.*; þing **R** *og Gr.*
.: ok þá kom til hans mikit
'asundum með fögrum skipum
Helgi konungr kallar til sín
mann sinn, er Leifr hét, ok
hann hefði talit lið þeirra
).— 1. strǫndom, *saa ændret* ; stǫndom **R**. *Gr. foreslaar* m. — 2. or **R**, *ikke* oc. — *ikke* hers; *dog er den Krøl,* r er, *noget utydelig.* — *R.* tær her *som Dat. sg. af* herr.— **R**, *ikke* búinn. — 8. kóni **R**. : En hann svarar: „Eigi er hœgt rra! skip þau er komin eru ór n (*Fas. I, 138*). — 4. tráno eyri rvasvnd, *saa Rask, Gr. og M.*; K. (*af* jörvi, *Sand*). iorva svnd *saaden i Hskr. afgjør ikke, sposition eller hører til Nav-* : *synes der at være lidt større Rum mellem* i *og* o, *end almindelig mellem to Bogstaver, men dog ikke saa stort, at man kan paastaa, at der er skrevet* i orva *som to Ord.*

25. *Völs.*: eru á tólf þásundir manna, ok er þó hálfu fleira annat (*Fas. I, 138*). — 1. 2. xii. c. tryera fl. **R**. *Ettm. antager med Rimelighed, at der foran L. 1 mangler to Linjer.* — 6. ván **R**, *ikke* vanir.

26, 5.-6. *Ettm. stryger disse Linjer* — 8. trę **R**, *ikke* ræ.

27, 5. Eisandi *med stor* E *og derforan Punctum i* **R**, *som derimod har sva i* 28, 1 *med liden* s, *dog derforan Punctum. Hskr. forbinder altsaa L. 5-8 af V. 27 til ét Vers med V. 28; ligesaa K.*

28. *Völs.*: Nú gerði at þeim storm mikinn ok svá stóran sjó, [at] því var líkast at heyra, er bylgjur gnúðu á borðunum, sem þá er björgum lysti saman (*Fas. I, 138*). — 4. kilir **R**. — *Efter dette*

sem biorg eþa brim
brotna mvndi.

29. Draga baþ Helgi
há segl ofarr,
varþat hrannom
hafn þingloga,
þa er ógorlig
Ęgis dottir
stagstiornmarom
steypa vildi.

30. Enn þeím sialfom
Sigrvn ofan
folcdiorf vm barg
oc fari þeirra;
snoriz ramliga
Rán or hendi
gialfrdýr konvngs
at Gnipalvndi.

31. Sat þar vm aptan
i Vnavagom,
flast fagrbvin
flióta knátto;
enn þeir sialfir
fra Svarinshagi
meþ hermþar hvg
her kannoþo.

32. Fra goðborinn
Gvþmvndr at þvi:
„Hverr er landreki
sa er liþi styrir
oc hann feicnaliþ
fǫrir at lande?“

33. Sinfiotli qvaþ
— slang vp viþ ra
raþom scildi,
rand var or gvlli;
þar var svndvorþr
sa er svara kvnni
oc viþ aþlinga
orðom scipta —:

34. „Segðv þat i aptan,
er svínom gefr
oc tícr yðrar
teygir at solli,

Ord har Skriveren først sat fornir, *men derpaa udraderet dette og saa skrevet* langir. — 5. eþa brim R. *K. formoder* viþ brim, *hvilket Ettm. optager.* — 6. mvndi R, *ikke* náþí.

29. *Völs.:* Helgi bað þá ekki óttast ok eigi svipta seglunum, heldr setja hvert hæra en áðr; þá var við sjálft, at yfir mundi ganga, áðr þeir kœmi at landi (*Fas. I, 138*). — 2. ofárr R. — 4. hrar,ᴺ R; *først er skrevet* hraᴺ, *men* r *er underprikket som urigtig, og over Linjen er der skrevet* f *og Hage sat mellem* a *og* ᴺ *for at betegne, at* f *skal indføies der. Der maa altsaa læses* hafn, *ikke* hrann. — þing loga *er i* R *fuldkommen tydeligt. Jeg forstaar* hafn *her som* skipshöfn *og forklarer „Søfolkene udebleve ikke fra Mødet med Bølgerne“. Gr. forklarer: „das Meer gestattete den Fluten nicht, dasz sie zusammen kämen und still bei einander ständen.“ Rask og M. læse* hrann, *og Eg. forklarer derefter: „fluctus adfuit fluctibus, i. e. unda supervenit undam.“* — 7. stagstiorn marom *to Ord.*

30. *Völs.:* þá kom þar Sigrún, Högna konungs, af landi ofan með liði ok snýr þeim í góða höfn, er at Gnípalundi (*Fas. I, 138*). — 5. R, *d. e.* snǫriz.

31, 1. Sat R *og Udgg. Jeg fo* Samt; *da maatte Komma i L. 2 s* — 4. flióta, *saa ændret med M.;* f

32. *I lidt forskjellig Form citere Vers i Helg. Hund. II Prosast. fo* — 1. goðborinn. *Det er usikker Ordet kommer af* goð *eller* góð *den sidste Afledning taler got.* gôd εὐγενής *og oldn.* ítrborinn. — 2. mvndr. *Völs. kalder ham overalt* Granmarr. — 3. hver R. — 5. *oc* R, *i*

33, 1. Sinfiótli R. — 3. scildi R, *ikke*

34. *Völs.:* „Seg svá at þú hefi svínum ok hundum ok þú finnr kon at hér eru komnir Völsungar (*Fas. I,* — 1. þat iiaptan R. — 4. teygir R tegir. —

lfingar
omnir
iarnir
nipalvndi.
Þar mvn Hǫðbroddr
nna
an gram
niþiom,
ɔt hefir
lda,
ɔv a kvernom
ýiar."
Gvþmvndr qvaþ:
„Fátt manttv, fylcir!
pialla,
þlingom
bregdr;
etnar
sir
r þinom
ordit,
sogin
vlom mvnni,
hefr i hreysi
hvarleiþr scriþit."
Sinfiotli qvaþ:
37. „Þv vart vǫlva
i Varinseyio,
scollvís kona!
bartv scrǫc saman;
qvaztv engi mann
eiga vilia,
segg bryniaþan
nema Sinfiotla.
38. Þv vart, en scęþa!
scase valkyria,
ǫrtvl, amátlig
at Alfǫdvr;
mvndo einheriar
allir beriaz,
svevis kona!
vm sakar þinar.
39. Nio atto viþ
a nesi Sagv
vlfa alna,
ec var einn faþir þeirra."

---

a, saa R. *Dette synes her st; jfr.* 30, 8: at Gnipalvndi. *vener rigtignok, at her det Sted angivet, hvorfra de sidst ere y at Gnipalund kan være et Næs Inavaagene; men herimod strider er det siges, at Skibene ligge* ılvndi. *K. Ettm. indsætte* at; *ælaar ogsaa* for *o:* fyr.

. *Helg. Hund. II, V. 20.* — 1. Hǫrð-, *ikke* Hoddb. — 7-8. *Jfr. Völs.:* kvasir ambáttir við eld (*Fas. I,* 8. þýiar *skrevet* þýgiar *i* R. *erskrift mangler i* R *ved dette ved V. 37—45 incl.; jfr. dog V. 38 og 45.* — 7. *Jfr. Völs.:* t bræðr þína (*Fas. I, 139*). — *ikke* bróþr. — 9. Opt *med stor* O *om Punctum i* R. *Jfr. Völs.:* ligt, er þú þorir at koma í heł m mönnum, er mart kalt hræ t til blóðs (*Fas. I, 139*). *Heraf vel neppe formode, at* á *Vers-linjer mangle foran* opt. — sogin R. — 10. svavlom R, *ikke* svavlo. — 11. hefr, *saa* R.

37, 1. Þv *med liden* þ, *dog derforan Punctum i* R. *Jfr. Völs.:* Sinfjötli svarar: „Eigi muntu glöggt muna nú, er þú vart völvan í Varinsey (*Fas. I, 139*). — vavlva R, *ikke* bavlva. — 3. scoll vIS R. — 4. scrǫc, *saa* R *sikkert.* — 5. engi R, *ikke* egi. — 6. vilia R.

38. *Ogsaa Völs. har som Sinfjötlas Ord:* en síðan vartu valkyrja í Ásgarði, *o. s. v.* (*Fas. I, 139*). — 1. *Efter* scęþa *har* R .q.; *dette forklarer jeg som* qvaþ (*her for* qvaþ Sinfiotli), *ligesom samme Tegn sikkert har denne Betydning i* 45, 1. — qván *Rask K. M.* — 2. scaS R, *ikke* scos. — 7. svevis R; *jfr. got.* sve-kunþs, svi-kunþs *φανερός?*

39, 2. a nesi sagv R; *i det sidste Ord er fjerde Bogstav usikkert, mulig har der først været skrevet sammenslynget* ar, *hvilket derpaa er rettet til* v; *andre have*

Gvþmvndr qvaþ:

40. „Fadir varattv
fenrisvlfa
ollom ellri,
sva at ec mvna,
sizt þic geldo
fyr Gnipalvndi
þvrsameyiar
a Þorsnesi.

41. Stivpr vartv Siggeirs,
látt vnd stavþom heima,
varglioþom vanr
a viþom vti;
komo þer ogogn
oll at hendi,
þa er broþr þinom
briost rafaþir;
gorþir þic frægian
af firinvercom."

Sinfiotli qvaþ:

42. „Þv vart brvþr Grana
a Bravelli,
gvllbitlvþ vart
gor til rasar;
hafda ec þer moþri
mart sceiþ riþit,
svangri vnd savþli,
simvl! forbergis."

Gvþmvndr qvaþ:

43. „Sveinn þottir þv
siþlavss vera,
þa er þv Gvllnis
geitr molcaþir,
enn i annat sinn
imþar dottir
tavttrvghypia;
vill þv tavlo lengri?"

Sinfiotli qvaþ:

44. „Fyrr vilda ec
at Frecasteini
hrafna seþia
a hræom þinom,
enn ticr yþrar
teygia at solli
eþa gefa gavltom;
deili gravm viþ þic!"

Helgi qvaþ:

45. „Væri ycr, Sinfiotli!
sæmra myclo
gvnni at heyia
oc glaþa orno,
en se onytom

---

i R *læst* sagav; *der staar ikke* sagan. *Völs.:* á Láganesi (*Fas. I, 139*). *Mulig er, som og K. mener, den sidste Navneform med* L *rettere; dog kan* Sagv *forklares som Gen. af Aasynjenavnet* Sága.

40. R *har ikke, som Gr. angiver, ved dette Vers Overskriften* Sinfiotli. — 1. at var,tv R. — 8. Þors nesi R; *Völs.:* Þrasnesi (*Fas. I, 139*).

41, 2. lát᷒ R, *ikke* lat. — 7. broþr, *ikke* bróþr. — 9. R *har* Gorþir *med stor* G *og derforan Punctum, men derimod i* 42, 1 þv *med liden* þ *og derforan intet Skilletegn; Hskr. begynder altsaa et nyt Vers med* Gorþir. — *Men jvfr. Völs.:* „... þú drapt brœðr þína ok gerðir þik at illu kunnan." Sinfjötli svarar: „Hvárt mantu þat, er þú vart merin ..." (*Fas. I, 139*).

42. *Gr. Ettm. Möb. tillægge Gudmund dette Vers.*

43. *Völs. tillægger i sin pros. Gjengivelse* (*Fas. I, 139 f.*) *Sinfjotle de Ord, som dette Vers indeholde; ligesaa Gr. Ettm. Möb.* — 3. Gvllnis R; Gaulnis *Völs.* (*Fas. I, 140*). — 4. molcaþir R, *ikke* miolcaþir. — 7. tavttrvg | hypia R, *dog er* v *langstrakt nedad, saa at den ligner* y. *Rettere skrevet Rigsm.* 13, 7.

44. *Völs. tillægger Grønmar Ordene i dette Vers* (*Fas. I, 140*); *ligesaa lægge Gr. Ettm. Möb. det i Gudmunds Mund.* — 5. yþrár R.

45. *Jfr. Helg. Hund. II, V. 23.* — 1. *Efter* Sinfiotli *har* R .q., *d. e.* qvaþ (*for* qvaþ Helgi). — *Jfr. Völs.:* Þá mælti Helgi konungr: „Betra væri ykkr ...," (*Fas. I, 140*). — 5. se R, *ikke* sva. —

at bregðaz,
ngbrotar
deili.
Þicciat mer godir
rs synir,
r siklingom
męla;
a marcat
heimom
hafa
at bregda."
Þeir af ríci
to
oc Svegioþ
a til
ggótta,
hliþir;
star marr,
gir foro.
Męttо þeir tiggia
i,
triþliga
omo;
Haþbroddr
aldinn,

hvgði hann ioreiþ
ettar sinnar:
„Hvi er hermþar litr
a Hniflvngom?"
Gvþmvndr qvaþ:
49. „Snvaz her at sandi
snefgir kiólar,
racca hirtir
oc rár langar,
scildir margir,
scafnar árar,
gafvct liþ gylfa,
glaþir Ylfingar.
50. Ganga fimtán
folc vp a land,
þo er i sogn vt
siau þvsvndir;
liggia her i grindom
fyr Gnipalvndi
brimdýr blásvort
oc bvin gvlli;
þar er miclo mest
mengi þeirra,
mvna nv Helgi
hiorþing dvala."

---

rotar R, *ikke* hringbriótar. *Helg. Hund. II, V. 24.* — 6. om, *saa M.* móIS heIo R, *d. e.* *y skal Stregen over Linjen mulig* *le* i *og* o. *Den ene Krumstreg i* o *l noget ud henimod Stregen over* *a at det faar nogen Lighed med* *er dog ikke staar.* móins heid *K.;* om *Rask.* —7. hvg R, *ikke* hva. — *saa ændret med M.;* hioriom R. *s.:* Granmarr riðr nú í brott lar við Hoddbrodd konung þar Sólfjöll; hestar þeirra heita ok Svegjuðr (*Fas. I, 140*). — *oc* svegioþ R, *ikke* svipuþr oc — *Det sidste Navn af* sveggia, *I, 442.* — 8. hvár R. *s.:* þeir mættust í borgarhliði ok n hersögu. Hoddbroddr konungr ju ok hafði hjálm á höfði; hann spyrr, hverir þar væri: „eða hví eru þér svá reiðuligir?" (*Fas. I, 140*). — 1. tiggia R, *ikke* tyggia. — 4. qvemo R, *ikke* qvamo. — 5. Haþbroddr, *saa* R.

49. *Overskriften* Gvþmvndr qvaþ, *som mangler i* R, *er tilsat efter Völs.:* Granmarr segir: „Hér eru komnir Völsungar (*Fas. I, 140*). — 2. snefgir R, *d. e.* snæfgir. — 5. scildir R, *ikke* scyldir.

50. *Völs.:* ok hafa tólf þúsundir manna við land, ok sjau þúsundir við ey þá, er Sok (*saa Hskr.*) heitir, en þar sem heitir fyrir Grindum er þó mestr fjöldi, ok hygg ek nú, at Helgi muni nú berjast vilja (*Fas. I, 140*). — 7. blá svórt R. — 8. *Over* v *i* bvin *er i* R *en Krumstreg, som vel er betydningsløs.* — 9. þar *med stor* þ *og derforan Punctum i* R, *som derimod i* 51, 1 *har* renni *med liden* r, *dog derforan Punctum. Men jvfr. Völs.*

Hæþbroddr qvaþ:
51. „Renni ræcn bitlvþ
til reginþinga,
en Sporvitnir
at Sparinsheiði,
Melnir oc Mylnir
til Myrcviþar;
latiþ engi mann
eptir sitia
þeirra er benlogom
bregða kvnni!
52. Bioþi þer Hægna
oc Hrings sonom,
Atla oc Yngva,
Alf enom gamla!
þeiro giarnir
gvnni at heyia;
latom Volsvnga
viþrnám fá!“
53. Svipr einn var þat,
er saman qvomo
fælvir oddar
at Frecasteini;
ey var Helgi
Hvndings bani
fyrstr i folci,
þar er firar bærþvz.
Ǫstr a imo,
alltræþr flvgar:
sa hafdi hilmir
hart móþakarn.
54. Como þar or himni
hialmvitrar ofan
— óx geira gnýr —
þęr er grami hlifþo;
þa qvaþ þat Sigrvn
sárvitr flvga
— át hálo scer
af hvgins barri —:
55. „Heill scaltv, visi!
virþa nióta,
átstafr Yngva!
oc vna lífi,
er þv felt hefir
inn flvgartræva
iofvr þann er olli
ęgis davða.

---

51. *Völs.:* Konungr segir: „Gerum þá um allt várt ríki ok sœkjum ímót þeim; siti sá engi heima, er berjast vill; sendum orð Hrings sonum ok Högna konungi ok Álfi enum gamla, þeir eru bardagamenn miklir (*Fas. I, 140*). — *Overskriften mangler i* R. — 1. renni R, *ikke* rennr. — 3. spór vitnir R. — 5. Melnir *med stor* M *og derforan Punctum i* R. *Baade dette Navn og* Mylnir *har lang Vokal i første Stavelse.* — 7. engi R, *ikke* egi. — ᛘan R *med sammenslynget Tegn for* an.

52, 1. Bioþi þer *senere Form for* Bioþiþ er. — 4. Alf, *saa ændret;* ǫlf R; Alfi *Völs.* (*Fas. I, 140*). — 5. þro R, *d. e.* þeiro = þeir 'ro; *jvfr. Hdv.* 63, 6. — 8. viþrnám R, *ikke* viþnám.

53, 1. þat R, *ikke* þar. — 2. qvomo R, *ikke* qvamo. — 5. *Ettm. begynder et nyt Vers med* Ey *og mener, at 4 Linjer derforan ere bortfaldne.* — 6. báni R. — 9. Ǫstr *med stor* Ǫ *og derforan Punctum i* R. — 12. móþakarn R.

54. *Völs.:* þá sá þeir skjaldmeyja fiokk mikinn, svá sem í loga sæi, þar var Sigrún konungs dóttir (*Fas. I, 140 f.*). — 1. R *har* .Com *og derefter en Hage, som betegner, at en Bogstav der skal tilføies, og i Randen udfor samme Linje* o; *altsaa maa der læses* Como, *som og formodet i K.* Com *Udgg.* — 2. hialmvitrar, *indsat i Overensstemmelse med Formodning i K.;* hialm vitr R, *og efter* r *staar en Hage, som betegner, at noget skulde tilføies der; men dette har Afskriveren glemt at sætte til.* hialmvitr *Udgg.* — 5. siorn R. — 7. 8. át (*ikke* af) hælþa (*over den forreste Del af* æ *er med samme Blæk sat en Prik, som dog rimelig er tilfældig*) scer af | af hvgins bani R. *Eg. har rigtig opfattet Meningen af disse to Vers.* át *er Vb.* (*af* eta). *I* hælþa scer *mas, som Eg. har skjønnet, stikke Betegnelse af*

56. Oc þer, bvþlvngr!
samir bęþi vel
rauðir bavgar
oc in rikia męr;
heill scaltv, bvdlvngr!
bęþi nióta
Havgna dottvr
oc Hringstaþa,
sigrs *oc* landa;
þa er socn lokit."

---

et Rovdyr eller en Rovfugl; han formoder hvldar scer *eller* holda scerr. *Jeg forstaar* scer *som „Hest" og har for* hauþa *indsat* hálo (*Gen. af* hála), *hvilket i* R's *Kilde kunde have været skrevet* halo. af hvgins barri *betyder „af Ligens", jfr.* barr ara *SnE. I, 486;* barr úlfa *Fms. VI, 68.*

56, 1. Oc *med stor* Ó *og derforan Punctum i* R. *Rask og M. begynde her ikke et nyt Vers, men lade V. 55 ende med* rikia męr. — 1. bvþlvngr R *og Udgg. Dette Ord synes her stødende, da det samme følger straks efter i L. 5; mulig er derfor i L. 1* siclingr *det rette, saa at* samir *bliver Rimord.* — 4. rikia R. — 5. heill *med liden* h *og derforan ikke Punctum i* R. — 8. hringstaþa R, *ikke* Hringasstaþa.

Hæþbroddr qvaþ:

51. „Renni ræcn bitlvþ
til reginþinga,
en Sporvitnir
at Sparinsheiði,
Melnir oc Mylnir
til Myrcviþar;
latiþ engi mann
eptir sitia
þeirra er benlogom
bregða kvnni!

52. Bioþi þer Hægna
oc Hrings sonom,
Atla oc Yngva,
Alf enom gamla!
þeiro giarnir
gvnni at heyia;
latom Volsvnga
viþrnám fá!“

53. Svipr einn var þat,
er saman qvomo
fælvir oddar
at Frecasteini;
ey var Helgi
Hvndings bani
fyrstr i folci,
þar er firar bærþvz,
qstr a ímo,
alltræþr flvgar;
sa hafdi hilmir
hart móþakarn.

54. Como þar or himni
hialmvitrar ofan
— óx geira gnýr —
þgr er grami hlifþo;
þa qvaþ þat Sigrvn
sárvitr flvga
— át hálo scer
af hvgins barri —:

55. „Heill scaltv, visi!
virþa nióta,
átstafr Yngva!
oc vna lífi,
er þv felt hefir
inn flvgartræda
iofvr þann er olli
ægis davða.

---

51. *Völs.:* Konungr segir: „Gerum þá um allt várt ríki ok sœkjum ímót þeim; siti sá engi heima, er berjast vill; sendum orð Hrings sonum ok Högna konungi ok Álfi enum gamla, þeir eru bardagamenn miklir (*Fas. I, 140*). — *Overskriften mangler i* R. — 1. renni R, *ikke* rennr. — 3. spór vitnir R. — 5. Melnir *med stor* M *og derforan Punctum i* R. *Baade dette Navn og* Mylnir *har lang Vokal i første Stavelse.* — 7. engi R, *ikke* egi. — Yan R *med sammensynget Tegn for* an.

52, 1. Bioþi þer *senere Form for* Bioþiþ er. — 4. Alf, *saa ændret;* ólf R; Alfi *Völs.* (*Fas. I, 140*). — 5. þro R, *d. e.* þeiro = þeir 'ro; *jvfr. Hdv.* 63, 6. — 8. viþrnám R, *ikke* viþnám.

53, 1. þat R, *ikke* þar. — 2. qvomo R, *ikke* qvamo. — 5. *Ettm. begynder et nyt Vers med* Ey *og mener, at 4 Linjer derforan ere bortfaldne.* — 6. báni R. — 9. Qstr *med stor* Q *og derforan Punctum i* R. — 12. móþ akarn R.

54. *Völs.:* þá sá þeir skjaldmeyja flokk mikinn, svá sem í loga sæi, þar var Sigrún konungs dóttir (*Fas. I, 140 f.*). — 1. R *har* .Com *og derefter en Hage, som betegner, at en Bogstav der skal tilføies, og i Randen udfor samme Linje* o; *alt saa maa der læses* Como, *som og formr det i K.* Com *Udgg.* — 2. hialmvitrar, *indsat i Overensstemmelse med Formodning i K.;* hialm vitr R, *og efter* r *staar en Hage, som betegner, at noget skulde tilføies der; men dette har Afskriveren glemt at sætte til.* hialmvitr *Udgg.* — 5. sierva R. — 7. 8. át (*ikke* af) harlþa (*over den forreste Del af* v *er med samme Blæk sat en Prik, som dog rimelig er tilfældig*) scer af | af hvgins basi R. *Eg. har rigtig opfattet Meningen af disse to Vers.* át *er Vb.* (*af* eta). *I* harlþa scer *maa, som Eg. har skjønnet, stikke Betegnelse af*

Hamall het son Hagals. Hvndingr konvngr sendi menn til Hagals at leita Helga; enn Helgi matti eigi forþaz annan veg enn tóc klęþi ambǫttar oc gecc at mala. Þeir leitoþo oc fvndo eigi Helga; þa ¦qvaþ Blindr inn bavlvisi:

2. „Hvoss ero avgo
i Hagals þyio,
era þat carls ętt,
er a kvernom stendr:
steinar rifna,
steyccr lvþr fyrir.

3. Nv hefir havrþ dǫmi
hildingr þęgit,
er visi scal
valbygg [mala];
heldr er sǫmri
hendi þeirri
meþalkafli
enn mavndvltrę."

Hagall svaraþi oc qvaþ:

4. „Þat er litil va,
þott lvþr þrvmi,
er męr konvngs
mavndvl hrǫrir;
hon scęvaþi
scyiom ęfri
oc vega þordi
sem vikingar,
aþr hana Helgi
havpto gorþi;
systir er hon þeirra
Sigars oc Havgna,
þvi hefir avtvl avgo
Ylfinga man."

Vndan comz Helgi oc for a herscip; hann feldi Hvnding konvng oc var siþan callaþr Helgi Hvndingsbani. Hann la meþ her sinn i Brvnavagom oc haffi þar strandhavgg, oc áto þar rát. Havgni het konvngr; hans dottir var Sigrvn, hon var valkyria oc reiþ lopt oc lavg; hon var Svava endrborin. Sigrvn reiþ at scipom Helga oc qvaþ:

5. „Hverir lata flióta
fley viþ backa,
hvar hermegir
heima eigvþ?
hvers biþit er
i Brvnavagom,
hvert lystir yþr
leiþ at canna?"

---

4. *Efter* veg *er i* R *først skrevet* forþ, *men derpaa er dette underprikket som urigtigt.* — *enn* tóc R, *ikke* enn hann tóc. — 5. ambǫttar *med Streg over* ǫ R; ¦ *betegner her* u-*Omlyden af* á, *jvfr. Anm. til Skirn. V. 15; denne Omlydsvokal er her overført til en Casus, i hvis Endelse der ikke er eller har været nogen* i; *saaledes ogsaa* ambóttir *Sig. III, 10;* ambottar *hos Gisl. Um frump. S. 171.* — 7. *Ettm. giver*

þa qvaþ Blindr
inn bavlvisi

som Begyndelsen af det følgende Vers.

2, 1. Hvóss R.

3, 1. nv *med liden* n *og derforan ikke Punctum i* R. *Jeg har med Gr. og Ettm. her begyndt et nyt Vers.* — 3. visi R, *ikke* vili. — 4. 5. val byggr. Heldr R.

4. svaraþi *i den foranstaaende Prosalinje er skrevet* svar. *med en Krøl over* r *i* R. — 5. hon *med temmelig stor* h *og derforan Punctum. Hermed burde maaske et nyt Vers begynde.* — 6. scyiom R, *ikke* scýom.

6. strand *mangler ikke i* R. — 8. var valkyria *Rask Gr. K.;* var¦þ valkyria R, *og saaledes M.* varð v.; *men* þ *i* varþ *i* R *er utydelig og staar nær indpaa* v *i* valkyria, *saa at det derved synes antydet, at den er urigtig. Jfr. Helg. Hj. Prosastykket efter V. 9.* — 9. Svava, *saa ændret;* sva R.

5, 4. heima eigvþ R, *ikke* heyia eigvþi.

Ved V. 6—12 *incl. mangler Overskrift i* R.

Helgi qvaþ:

6. „Hamall lętr fliota
fley viþ backa,
eigom heima
i Hlesseyio,
biþom byriar
i Brvnavagom,
ąstr lystir oss
leiþ at kanna.“

Sigrvn qvaþ:

7. „Hvar hefir þv, hilmir!
hildi vacþa
eþa gągl alin
Gvnnar systra?
hvi er brynia þin
bloþi stoccin,
hvi scal vnd hialmom
hrátt kiot eta?“

Helgi qvaþ:

8. „Þat vann nęst nýss
niþr Ylfinga
fyr vestan ver,
ef þic vita lystir,
er ec biorno tóc
i Bragalvndi
oc ętt ara
oddom saddac.

9. Nv er sagt, męr!
hvaþan sacar gorðvz,
þvi var a lęgi męr
litt steict etiþ.“

Sigrvn qvaþ:

10. „Vig lysir þv,
varþ fyr Helga
Hvndingr konvngr
hniga at velli;
bar socn saman,
er seva hęfndoþ,
oc bvsti bloþ
a brimiss eggiar.“

Helgi qvaþ:

11. „Hvat vissir þv,
at þeir se,
snot svinnhvgð!
er seva hefndo?
margir 'ro hvassir
hildings synir
oc amvnir
ossom niþiom.“

7, 4. Gvnnar, *saa ændret med M.;* Gvnna R.

8, 1. vann R, *ikke* var. — 3. fyr R, *ikke* fyri.

9. *Rask og M. forene dette Vers med V. 8.* — 1. męr! *er i* R *skrevet* m *med en Krøl over;* mér (*mihi*) *K.* — 2. hvaþan sacar gorðvz R *og Udgg. Denne Linje synes temmelig indholdsløs; den forklares „hvoraf Aarsagerne opstod.“ Man venter et Svar paa Spørsmaalet i* 7, 5. 6 *af følgende Indhold: nu har jeg sagt dig, hvorfor min Brynje er blodig. Skulde der derfor i* sacar *stikke en forvansket Form af Vb.* sarca?? *se om dette SnE. II, 493 og Gísli Brynjúlfsson i Ant. Tskr. 1855—1857, S. 190.—Ettm. mener, at efter L. 2 to Linjepar ere bortfaldne, af hvilke det sidste har lydt:*

þvi er brynia min
bloþi stoccin.

3. lęgi R, *vistnok af* lögr, *og ikke af* lægir. — męr R; *dette bør snarere forstaas som Dat. af Pron., der skrives paa samme Maade i Sig. I, V. 34, L. 8, end som Subst. At ansé Ordet for urigtig indkommet fra L. 1, er unødvendigt.*

10, 1. lysir R. — 6. seva R *her og* 11, 4. *K. formoder* sifja, *hvilket Ettm. indsætter.*

11, 1. vissir R, *ikke* villir. — 2. þeir se R, *ikke* þer. *Sees Teksten er i* R, *maa* þv *og* þeir *være Rimord; men* þv *synes neppe at have saamegen Vægt, at det kan bære Rimstaven; maaske er derfor L. 2 forvansket.* — 4. hefndo, *saa ændret med Gr. K. M.;* hefndoþ R. hefndom *Rask.*

Sigrvn qvaþ:
2. „Varca ec fia*rr*i,
oddviti!
a morgo*m*
ns aldrloco*m*;
el ec slęgian
*vn*dar bvr,
valrvno*m*
pioll seg*ir*.
3. Lęit ec þic v*m* sinn
lang*s*cipo*m*,
r þv bygðir
ga stafna
rsvalar
ir lęko;
rill dyliaz
lingr f*yr* m*er*,
Hɐgna męr
lga] ke*nnir*."
ranmarr h*et* ricr k*onvngr*, er
at Svarinshɐgi; h*ann* atti
ga s*ono*: [einn het] Hɐð-
dr, a*nnarr* Gvðm*vn*dr, *þriþi*
caþ*r*. Hɐþb*r*oddr v*ar* i k*on-*
astefno, h*ann* fastnaþi s*er*
vno Hɐgnad*ottvr*. E*nn* e*r*
spy*rr* þ*at*, þa reiþ ho*n* m*eþ*
yrior v*m* lopt *oc* v*m* lɐg at
Helga. Helgi v*ar* þa at
Logafiollo*m* *oc* hafþi bariz viþ
Hvndi*n*gs s*ono*; þar feldi h*ann*
þa Alf *oc* Eyiolf, Hiorvarþ *oc*
He*r*varþ, *oc* v*ar* h*ann* allvigmoþ*r*
oc sat vnd*ir* Arasteini; þar hitti 15
Sigrvn h*ann* *oc* ra*nn* a hals
h*anom* *oc* kysti h*ann* *oc* sagdi
h*anom* erendi sit, sva sem seg*ir*
i Volsvngaqviþo i*nn*i forno:
14. Sotti Sigrvn
sicli*n*g glaþan,
heim nam hon Helga
hɐnd at sǫkia,
kysti *oc* qvaddi
k*onvng* vnd hialmi;
þa varþ hilmi
hvgr a uifi.
15. Fy*rr* lez hon vnna
af ɐllo*m* hvg
syni Sigm*vn*dar,
en ho*n* seþ hafþi.
16. „Var ec Hɐþbroddi
i her fɐstnoþ,
e*nn* iofvr a*nn*an
eiga vildac;
þo sia*m*c, fylc*ir*!
frǫnda reiþi,
hefi ec mins fɐdvr
mvnraþ brotiþ."

---

2. oddviti R, *ikke* oddvit. — 3. morgom R *tydelig*. at morgom *Ettm.* 1. Lęit R; *Krøllen under* e *utydelig*. fyrr alangscipom R, *ikke* fyr á l. *eller* . — 5. 6. *Disse Linjer stryges af* . — 10. Helga *indsat efter Formod-* *mangler i* R. *Rask Gr. M. ind-* *efter Papirafskrr.* hann vm. Granmarr, *saa ændret;* Gran + mar R. einn het *mangler i* R. — 4. þriþi *st* III. *i* R. — 5. Hɐþbrodr R (d *af* *s Form som den trykte*). — 10. þa at R, þa f. — 14. Hervarþ R. *Jfr. Helg.* *I, V. 14.* — 17. hals h*anom* R; *først* *vest* h's, *men dette er derpaa rettet til* h'ð. — 18-19. sva sem segir i Volsvnga-qviþo inni forno *henviser til de umiddelbart paa-følgende Vers; ved det nævnte Digt menes ikke Helg. Hund. hin fyrri.*

14, 1. Sotti *er i og for sig ulasteligt, men støder her, da* sǫkia *følger efter i L. 4. Det rette er derfor mulig* Hitti. — 5. kysti *oc* | *oc* qvaddi R. — 6. 7. þa *med liden* þ *og derforan ikke Punctum i* R. *Rask og M. begynde hermed V. 15, men jeg har med Ettm. taget disse to Linjer med til V. 14.*

15, 1. fyrr *med liden* f *og derforan ikke Punctum i* R; *Hskr. har altsaa V.* 14 *og* 15 *som ét Vers; saa og K. og Gr.*

Helgi qvaþ:

6. „Hamall lętr fliota
dey viþ backa,
eigom heima
i Hlesseyio,
biþom byriar
i Brvnavagom,
ustr lystir oss
leiþ at kanna.“

Sigrvn qvaþ:

7. „Hvar hefir þv, hilmir!
hildi vacþa
eþa gvgl alin
Gvnnar systra?
hvi er brynia þin
bloþi stoccin,
hvi scal vnd hialmom
hrátt kiot eta?“

Helgi qvaþ:

8. „Þat vann nęst nýss
niþr Ylfinga
fyr vestan ver,
ef þic vita lystir,
er ec biorno tóc
i Bragalvndi
oc ętt ara
oddom saddac.

9. Nv er sagt, męr!
hvaþan sacar gorðvz,
þvi var a lęgi męr
lítt steict etiþ.“

Sigrvn qvaþ:

10. „Vig lysir þv,
varþ fyr Helga
Hvndingr konvngr
hniga at velli;
bar socn saman,
er seva hęfndoþ,
oc bvsti bloþ
a brimiss eggiar.“

Helgi qvaþ:

11. „Hvat vissir þv,
at þeir se,
snot svinnhvgvð!
er seva hefndo?
margir 'ro hvassir
hildings synir
oc amvnir
ossom niþiom.“

7, 4. Gvnnar, *saa ændret med M.;* Gvnna R.

8, 1. vann R, *ikke* var. — 3. fyr R, *ikke* fyri.

9. *Rask og M. forene dette Vers med V. 8.* — 1. męr! *er i* R *skrevet* m *med en Krøl over;* mér (*mihi*) *K.* — 2. hvaþan sacar gorðvz R *og Udgg. Denne Linje synes temmelig indholdsløs; den forklares „hvoraf Aarsagerne opstod.“ Man venter et Svar paa Spørsmaalet i* 7, 5. 6 *af følgende Indhold: nu har jeg sagt dig, hvorfor min Brynje er blodig. Skulde der derfor i* sacar *stikke en forvansket Form af Vb.* sarca?? *se om dette SnE. II, 493 og Gísli Brynjúlfsson i Ant. Tskr. 1855—1857, S. 190.—Ettm. mener, at efter L. 2 to Linjepar ere bortfaldne, af hvilke det sidste har lydt:*

þvi er brynia min
bloþi stoccin.

3. lęgi R, *vistnok af* lögr, *og ikke af* lægir. — męr R; *dette bør snarere forstaas som Dat. af Pron., der skrives paa samme Maade i Sig. I, V. 34, L. 8, end som Subst. At ansé Ordet for urigtig indkommet fra L. 1, er unødvendigt.*

10, 1. lySir R. — 6. seva R *her og* 11, 4. *K. formoder* sifja, *hvilket Ettm. indsætter.*

11, 1. vissir R, *ikke* villir. — 2. þeir se R, *ikke* þer. *Som Teksten er i* R, *maa* þv *og* þeir *være Rimord; men* þv *synes neppe at have saamegen Vægt, at det kan bære Rimstaven; maaske er derfor L. 2 forvansket.* — 4. hefndo, *saa ændret med Gr. K. M.;* hefndoþ R. hefndom *Rask.*

vm sakar dǫma;
mal er, Hǫdbroddr!
hefnd at vinna,
ef ver lęgra lvt
lengi barom."

Sinfiotli qvaþ:

22. „Fyrr mvndv, Gvdmvndr!
geitr vm halda
oc bergscorar
brattar klifa,
hafa þer i hendi
heslikylfo;
þat er þer bliþara
enn brimiss domar."

Helgi qvaþ:

23. „Þer er, Sinfiotli!
ęmra myclo
gvnni at heyia
oc glaþa orno,
enn onytom
orþom at deila,
þott hilldingar
heiptir deili.

24. Þicciat mer goþir
Granmars synir,
þo dvgir siklingom
satt at męla;
þeir męrcþ hafa
a Moinsheimom,
at hvg hafa
hiorom at bregða;
ero hildingar
hǫllzti sniallir."

Gvdmvndr reið heim meþ hersǫgo; þa sǫmnoþo Granmars synir her. Como þar margir konvngar: þar var Hǫgni faðir Sigrúnar oc synir hans Bragi oc Dagr. Þar var orrosta micil, oc fello allir Granmars synir oc allir þeirra hǫfþingiar, nema Dagr Hǫgnason fecc griþ oc

---

Teksten i R *er rigtig, saa maa de 4 første Linjer forstaas ironisk: „Desto før skulle vi afgjøre vore Stridigheder ved Frekastein (den Sten, hvor Ulvene mættes ved Lig, paa Valen)". Men da synes dog* sattir *meget underligt, og desuden kun* scolo *ikke vel være 1 Ps., da intet Pronomen følger efter. Jeg formoder* sarteinar *istedenfor* sattir. *Derfor tale stærkt Sinfiotles Ord i* 22, 7. 8: þat er þer bliþara enn brimiss domar, *ti disse vise aabenbart tilbage til Gudmunds Ytringer.* Frecasteinn *nævnes kun, hvor der er Tale om Kamp, ikke som Sted, hvor Forlig sluttes.* — 5. er, *saa ændret med Udgg.;* ec R. *Muligt er ogsaa:* mal qveþ ec; *jvfr. Skírn.* 10, 2. — 7. ef ver R, *ikke* ef vm *eller blot* ef. — lvt *er ikke Rimord med, da det oprindelig lyder* hlvt.

22. *Overskrift mangler i* R. — 1. mvndv R, *ikke* mvntv. — 3. bergscorar R, *ikke* biargscoror. — 6. heali kylfo R, *ikke* hellikilfo.

23. *Jfr. Helg. Hund. I, 45.* — *Overskrift mangler i* R. — 2. myclo R, *ikke* miclo. — 4. *For* g *i* glaþa *er først urigtig skrevet* b *i* R. — órno R. — 6. orþom at deila *Gr. og M.;* o. a. d. R, *ikke* o. a. b. *Dog steder* deila *her, da* deili *følger straks efter i L. 8.* — bregþaz *K. som i Helg. Hund. I, 45; men her kan ikke vel denne Form bruges, da der i L. 1 staar* þer, *ikke* yccr, *som i Helg. Hund. I.* bregþa *Rask.*

24. *Jfr. Helg. Hund. I, 46.* — þiccit (*saa*) mer goþir gran. s. þo. d. s. s. a. m. þeir męrcþ h. a. m. r. at hvg hafa hior. a. b. ero. hildingar hǫllzti sniallir R. — 6. Moinsheimom, *saa M. efter Helg. Hund. I, 46.* m. r. R; *hvordan dette skal udfyldes, tør jeg ikke for vist sige; K. formoder* reit; *maaske snarere* reinu. — 8. hiorom, *saa M. efter Helg. Hund. I, 46;* hior. R, *ikke* hior *uden Punctum efter.* — 9-10. *Disse Linjer, der mangle i Helg. Hund. I, 46, ere vel, som og Ettm. mener, en senere Tilsætning.*

2. grán | mars R; *dog er Stregen over* a *ikke sikker.* — 5. synir *skrevet* s. *i* R. — 7. grán | mars R. —

17. Nama Hɐ̨gna mę*r*
of hvg męla,
hafa qvaz ho*n* Helga
hylli scyldo.

Helgi qvaþ:

18. „Hirþ e*igi* þv
Hɐ̨gna reiþi
ne illan hvg
ęttar þi*nn*ar!
þv s*ca*lt, męr vng!
at me*r* lifa;
ęt*t* attv, in goþa!
er ec [eigi] siamc.“

Helgi samnadi þa miclo*m* scipah*er* *oc* for til Frecastei*ns*, oc fengo i hafi ofviðri ma*nn*hęt*t*; þa q*vo*mo leíptr yf*ir* þa, oc stoþo geislar i scipin. Þ*ei*r sa i loptino at valcyrior *nío* riþo, *oc* kendo þ*ei*r Sigrv́no; þa lęgði storm*inn*, *oc* q*vo*mo þ*ei*r heilir t*il* l*an*dz. Granmars s*ynir* sato a biargi noccoro, e*r* scipi*n* sigldo at l*an*di. Gvdm*vn*dr hliop a hest *oc* reið a niosn a b*er*git viþ hɐ̨fmina; þa hlóþo Volsvngar seglo[illegible]

Þa q*vaþ* Gvdm*vn*dr:

19. „Hv*er*r er scioldvngr
sa er scipo*m* styr*ir*,
lętr gv*nn*fana
gvlli*nn* fyr*ir* stafni?
þiccia me*r* friþ
i farar b*r*oddi,
verpr vigroþa
v*m* vikinga.“

Sinfiotli q*vaþ*:

20. „Her ma Hɐ̨dbroddr
Helga ke*nn*a
flotta trɐ̨þan
i flota miþio*m*;
h*ann* hefir eþli
ettar þi*nn*ar,
arf Fiorsvnga
vnd sic þrv*n*git.“

Gvdmvndr qvaþ:

21. „Þvi fy*rr* scolo
at Frecasteíni
satt*ir* saman

---

17. *Jeg formoder, at de 4 Linjer i dette Vers skulde danne Begyndelsen af V. 15, saa at* Nama *kom umiddelbart efter* a uifi *og* hylli scyldo *umiddelbart foran* fyrr lez hon. *Ettm. lader de 4 Linjer i V. 17 danne sidste Halvdel af V. 15.* — 1. męr *skrevet* m *med en Krøl over i* R. — 2. męla R, *ikke* micla.

18, 1. hirþ *med liden* h *og derf. Punctum i* R. — 5. vng R; *først var skrevet* vnd, *men dette er af den gamle Skriver selv rettet.* — 6. lífa R. — 7. in goþa! *saa Rask og M.* R *har sikkert* ingoþa *og ikke* ugoþa. ętt attv goþa *Gr.* — 8. eigi, *indsat med Lüning; mangler i* R *og Udgg.*

2. *oc* for R, *ikke* Hann for. — 4. leíptr R, *ikke* leiptrar. — 14. *Efter* þa q. gvdmvndr *har* R *et Stykke, som her er udeladt. V. 19—24 incl. følge i* R *efter V. 29 og staa umiddelbart foran* Helgi fecc Sigrvnar *o. s. v. (S. 196). Foran V. 19 ere Ordene* þetta q. gvdmvnðr granm. s., *som findes i* R, *udeladte. Se herom Anmærkningen efter nærværende Digt.*

19, 1-2. H. e. scioldvngr sa | er sc. at *Udgg.* — 4. fyr*ir* R, *ikke* fyri. — 5. me*r*, *saa* R *tydelig;* merci *K.* — friþ *er Adj., og Subject er* scip. *Gr. forstaar* friþ *som Subst.; Ettm. læser* þyekjat mer friðmerki.

20, 1-4. *Jfr. Helg. Hund. I, 30.* — 1. hɐ̨dbrodr R (*anden* d *af samme Form som den trykte*). — 5. hefir, *saa ændret;* hefi R. — 7. Fiorsvnga *Eg.;* fiorsvnga *Udgg.* — *Rimord ere* arf *og* vnd.

21. *Overskrift mangler i* R. — *K. regner L. 1-4 af dette Vers med til V. 20 og lægger dem i Sinfjotles Mund, lader Gudmund sige L. 5—8, og antager, at noget mangler foran* Mal er. *Rask, Gr. og Ettm. tillægge Gudmund, M. Sinfjotle hele V. 21.* — 1. fyrr, *saa ændret med K. M.;* fvr R. firr *Rask Gr.* —, scolo R, *ikke* scola. — *Ettm. læser* þvi firar skulut. — 3. satt*ir* R *og Udgg.* — *Hvis*

ar dǫma;
Hɐ̨dbroddr!
.t vinna,
lęgra lvt
ırom."
Sinfiotli qvaþ:
,Fyrr mvndv, Gvdmvndr!
ı halda
scorar
klifa,
r i hendi
fo;
þer bliþara
miss domar."
Helgi qvaþ:
„Þer er, Sinfiotli!
nyclo
.t heyia
ı orno,
ytom
ıt deila,
þott hilldingar
heiptir deili.
24. Þicciat mer goþir
Granmars synir,
þo dvgir siklingom
satt at męla;
þeir męrcþ hafa
a Moinsheimom,
at hvg hafa
hiorom at bregða;
ero hildingar
hɐ̨llzti sniallir."
Gvdmvndr reið heim meþ hersɐ̨go; þa sɐ̨mnoþo Granmars synir her. Como þar margir konvngar: þar var Hɐ̨gni faðir Sigrvnar oc synir hans Bragi oc Dagr. Þar var orrosta micil, oc fello allir Granmars synir oc allir þeirra hɐ̨fþingiar, nema Dagr Hɐ̨gnason fecc griþ oc

---

R er rigtig, saa maa de 4 før- · forstaas ironisk: „Desto før afgjøre vore Stridigheder ved ı (den Sten, hvor Ulvene mættes paa Valen)". Men da synes r meget underligt, og desuden ı ikke vel være 1 Ps., da intet ı følger efter. Jeg formoder istedenfor sattir. Derfor tale nfjotles Ord i 22, 7. 8: þat liþara enn brimiss domar, viss aabenbart tilbage til Gudringer. Frecasteinn nævnes kun, er Tale om Kamp, ikke som r Forlig sluttes. — 5. er, saa ıed Udgg.; ec R. Muligt er al qveþ ec; jvfr. Skírn. 10, 2. ver R, ikke ef vm eller blot ef. ikke Rimord med, da det opyder hlvt.

rskrift mangler i R. — 1. mvndv mvntv. — 3. bergscorar R, ikke ır. — 6. hesli kylfo R, ikke

·. Helg. Hund. I, 45. — Overngler i R. — 2. myclo R, ikke miclo. — 4. For g i glaþa er først urigtig skrevet b i R. — órno R. — 6. orþom at deila Gr. og M.; o. a. d. R, ikke o. a. b. Dog støder deila her, da deili følger straks efter i L. 8. — bregþaz K. som i Helg. Hund. I, 45; men her kan ikke vel denne Form bruges, da der i L. 1 staar þer, ikke yccr, som i Helg. Hund. I. bregþa Rask.

24. Jfr. Helg. Hund. I, 46. — þiccit (saa) mer goþir gran. s. þo. d. s. s. a. m. þeir męrcþ h. a. m. r. at hvg hafa hior. a. b. ero. hildingar hɐ̨llzti sniallir R. — 6. Moinsheimom, saa M. efter Helg. Hund. I, 46. m. r. R; hvordan dette skal udfyldes, tør jeg ikke for vist sige; K. formoder reit; maaske snarere reinu. — 8. hiorom, saa M. efter Helg. Hund. I, 46; hior. R, ikke hior uden Punctum efter. — 9-10. Disse Linjer, der mangle i Helg. Hund. I, 46, ere vel, som og Ettm. mener, en senere Tilsætning.

2. grán | mars R; dog er Stregen over a ikke sikker. — 5. synir skrevet s. i R. — 7. grán | mars R. —

vann eiþa Volsvngom. Sigrvn
gecc i valinn oc hitti Hǫdbrodd
3 at kominn daþa. Hon qvaþ:

25. „Mvna þer Sigrún
fra Sevafiollom,
Hǫþbroddr konungr!
hniga at armi;
liþin er ęvi
— opt náir hręfi
granstoþ griþar —
Granmars sona.“

Þa hitti hon Helga oc varþ
allfegin. Hann qvaþ:

26. „Erat þer at allo,
alvitr! gefiþ,
þo qveþ ec nocqvi
nornir valda;
fello i morgon
at Frecasteini
Bragi oc Hǫgni,
varþ ec bani þeirra.

27. Enn at Styrkleifom
Starcaþr konungr,
enn at Hlebiorgom
Hrollógs synir;
þann sa ec gylfa
grimmvþgastan,
er barþiz bolr,
var a brot hǫfuþ.

28. Liggia at iordo
allra flestir
niþiar þinir
at nám orþnir;
vanntattv vigi,
var þer þat scapad,
at þv at rógi
rícmenne vart.“

Þa gret Sigrvn. Hann qvaþ:

29. „Hvggastv, Sigrún!
Hildr hefir þv oss veriþ,
vinnat scioldvngar scǫpom.“

Sigrvn qvaþ:

„Lifna mvnda ec nv kiosa,
er liþnir ero,
oc knętta ec þer þo i faðmi felaz.“

Helgi fecc Sigrvnar, oc atto þar
sono; var Helgi eigi gamall. Dagr
Hǫgnason blotaþi Oþin til sǫd-
vrhefnda; Oþinn leþi Dag geirs
sins. Dagr fann Helga mág sinn á
þar sem heitir at Fioturlvndi;
hann lagdi igognom Helga mę

---

2. hǫdbrod R (*anden* d *af samme Form, som den trykte*).

25, 6. hręfi, *saa ændret efter Formodning af Ettm. og mig;* hreifi R *og Udgg. Lignende Feil i Völuspá I, V. 52, L. 2, hvor* r *har* leifi *for* lęvi. — *Guðbrandr Vigfússon beholder* hreifi *og forstaar det som* reifi, *Glæde; jvfr.* örnu reifir Óleifr *SnE. I, 472 og lign.* — hreifa *Rask og Eg.* — 7. granstoþ R, *d. e.* gránstóð; *jvfr.* grástóð gríðar, *háttalyk. Rögnv. jarls 20 (SnE. Reyk. 1848, S. 242).* grannstóð *Ettm.;* granstoð *af* grön *og* stoð, *en Støtte, K. M.* — *Udgg. sætte intet Tegn efter* griþar. — 8. sona *skrevet* ss. *i* R; sonom *Rask og Eg.*

26, 2. gefiþ R, *ikke* geþiþ. *Først synes at have været skevet* get (*o:* getiþ?), *men dette er af den gamle Skriver selv rettet.* — 3. nocqvi R, *ikke* nocqvo.

27, 1. Enn *med stor* E *og derforan Punctum i* R. — 4. ss. R, *d. e.* synir; *ikke* sonr. — 6. grimvþgastan R. — 8. abrót R.

28, 1. iordo, *saa ændret efter Formodning af Rask o. fl.;* iordán R, *ikke* jorda. — 8. rícmenne *er i* R *skrevet* rícmẽ, *hvilket ikke kan opløses som* rícmær.

29, 3. scapom, *saa* R. — 4. R *har* Lifna *med stor* L; *Overskriften* Sigrvn qvaþ *mangler der. K. tillægger Helgi det hele Vers.*

Mellem V. 29 og Helgi fecc Sigrvnar *have i* R *V. 19—24 incl. Plads; se Anm. efter nærv. Digt.* — 4. oþi leþi R. — geirs, *saa rettet;* greis R. — 5. sins R, *ikke* sini. — 6. heitir *skrevet* h. *i* R. — fiotur lvnði R. —

ı; þar fell Helgi, enn Dagr
l [Seva-]fialla oc sagdi
tiþindi:
„Tráþr em ec, systir!
r at segia,
: hefi naþigr
ętta:
orgon
turlvndi
r sa er var
heimi
ngom
stoþ.“
Sigrvn qvaþ:
„Þic scyli allir
ta,
Helga
nna
liosa
vatni
rsvolom
teini.
Scriþiat þat scip,
þer scriþi,
abyrr
ggiz!
sa marr,
þer renni,
ándr þina
igir!
Bitia þer þat sverþ,
regdir,
alfom þer
vm haþði!

þa vęri þer hefnt
Helga daþa,
ęf þv vęrir vargr
a viþom vti,
aþs andvani
oc allz gamans,
hefþir eigi mat,
nema a hrǫvm spryngir.“
Dagr qvaþ:
34. „Ǫr ertv, systir!
oc ervita,
er þv brǫþr þinom
biþr forscapa;
einn veldr Oðinn
ollo baþlvi,
þviat meþ sifivngom
sacrvnar bar.
35. Þer byþr broþir
baþga raþa,
aþll Uandilsve
oc Vigdali;
hafþv halfan heim
harms at gioldom,
brvþr baþgvariþ!
oc bvrir þinir.“
Sigrvn qvaþ:
36. „Sitca ec sva sæl
at Sevafiollom
ar ne vm nętr,
at ec vna lifi,
nema at liþi lofðvngs
lioma bregði,
renni vnd visa
Vigblǫr þinig

---

angler i R.
rskrift mangler i R. — 5. eno,
t; eino R. — 6. leiptrar Rask
siptrar Gr. som Aanavn.
Scriþ,at R. — 7. þott tv R.
Oldn. Forml. § 122. 3) Anm.
Bit,at R, ikke Bita. — 5. þa
þ i R. — 9. andváni R. —
vm er i R ogsaa Krøl oventil

34. Overskriften d. q. staar i R inde i Linjen. — 1. Ved Ǫ i Ǫr er skrevet Accent i R. — 2. érvita R. — 3. brǫþr, saa R.
35, 5. halfan R.
36. Overskrift mangler i R. — 3. nętr, saa rettet; rętr R. — 5. liþi R, af lið, Folk; ikke med Gr. af hlið. Scheving formoder vistnok med urette leiþi. — 8. þinig. M. læser hinig og bemærker: „Cod. har egentlig þinig, men med

gvllbitli vanr,
knega ec grami fagna.
37. Sva hafþi [Helgi]
hrǫdda gorva
fiandr sina alla
oc frǫndr þ*eirra*,
sem f*yr* vlfi
oþar rynni
geitr af fialli
geiscafvllar.
38. Sva bar Helgi
af hildingo*m*,
sem itrscapaðr
ascr af þyrni,
eða sa dyrcalfr
dæggo slvngi*nn*,
er ǫfri f*err*
ællo*m* dyro*m*,
oc horn gloa
viþ him*in* sialfan."
Hárgr v*ar* gorr epti*r* Helga.
En*n* er h*ann* co*m* t*il* Valhallar,
þa bauþ Oþinn h*anom* ællo at
raða me*þ* se*r*. Helgi q*vaþ*:
39. „Þv sc*a*lt, Hvndingr!
hver*i*om man*ni*
fótlæg geta
oc fvna kynda,
hvnda binda,
hesta gǫta,
gefa svino*m* soþ,
aþ*r* sofa gangi*r*."
Ambót Sigrvnar gecc v*m* aptan
hia hægi Helga *oc* sa, at Helgi
reiþ *til* hægsins me*þ* marga me*nn*.
Ambótt q*vaþ*:
40. „Hvart ero þ*at* svic ein,
e*r* ec sia þicciomz,
eþ*a* ragnarœc?
— riþa m*enn* dœþ*ir*,
e*r* ióa yðra
oddo*m* keyrit, —
eþ*a* e*r* hildingo*m*
heimfor gefin?"
Helgi qvaþ:
41. „Era þ*at* svic ein,
e*r* þv sia þicciz,
ne aldar rof,
þottv o*ss* lit*ir*,
þott v*er* ióa ora
oddom keyrim,
heldr er hildingom
heimfor gefin."
Heim gecc ambót *oc* sagði
Sigrvno:

---

en Figur oven þ, *der synes at skulle være et Forsøg paa at rette* þ *til* h." *Men dette er neppe rigtigt; saavidt jeg kan se, er der i* R *først skrevet* fʸ, *d. e.* fyr, *og dette saa af den gamle Skriver rettet til* þinig.

37, 1. Helgi *mangler i* R.

38, 9. gloa R; *for* o *synes først at have været skrevet* e. *Man bør neppe læse* glea (= glæa), *skjønt Tegnet* e *undertiden næsten er lukket.*

39, 7. gefa *er i* R *skrevet til i Randen; dog er nu* fa *bortskaaret, saa at kun* ge *kan læses. Imellem* gǫta *og* svinom *er over Linjen sat en Hage til Tegn paa, at* gefa *skal indsættes der.*

1. AAmbót R, *hvor* AA *blot er en kalligraphisk Ændring af* A.

40, 1. Hvart R, *ikke* Hvert. — 5. *at forstaar jeg som Pronomen og ikke som Partikel:* riþa menn daþir *og* er ióa yðra oddom keyrit *maa være to sideordnede Sætninger, jvfr.* 41, 4-6.

41. *Overskrift mangler i* R. — 1-2. Era þ*at* svic e. er þ. s. þ. R. — 5. ióa R. *Denne Form er yngre end* ióa *i* 40, 5. — 6-8. o. k. n. e. h. h. f. gefin R. — 7. heldr, *saa ændret;* n. R; ne *Rask K. M. Dette* ne *giver her, saavidt jeg skjønner, ingen passende Mening og er rimelig urigtig kommet ind fra L. 3.* — enn *Gr. Ettm.; men* enn (en) *kan ikke bruges som stærk Modsætningspartikel, saaledes at derefter Verbet følger og saa først Subjectet.*

„Vt gac þv, Sigrvn
ıfiollom!
olcs iaþar
stir;
ıvgr lokinn,
er Helgi,
dręyra,
baþ þic,
ırdropa
yldir.“
ı gecc i hvginn til Helga
:
„Nv em ec sva fegin
rom,
ekir
ıvcar,
rito,
braðir,
glitir
ı siá.
Fyrr vil ec kyssa
olifðan,
bloþvgri
astir;
þitt, Helgi!
ngit,
visi
slęginn,
hęndr vrsvalar
Hvgna mági;
hve scal ec þer, bvdlvngr!
þess bót of vinna?“
Helgi qvaþ:
45. „Ein veldr þv, Sigrvn
fra Sefafiollom!
er Hęlgi er
harmdvgg sleginn:
grętr þv, gvllvariþ!
grimmom tarom,
solbiort, svðrǫn!
aðr þv sofa gangir;
hvert fellr bloþvgt
a briost grami,
vrsvalt, innfialgt,
ecka þrvngit.
46. Vel scolom drecca
dyrar veigar,
þott mist hafim
mvnar oc landa;
scal engi maþr
angrlióþ qveþa,
þott mer a briosti
beniar líti:
nv ero brvþir
byrgþar i hvgi,

. *Rask M. interpungere:* V. g. ı! fra Sefafiollom, ef...; *men* t. 2; 45, 1. 2. — 3. iaþar, *saa* þar R. — 7. dolg spór R. — R, *ikke* sefia.
'egin, *saa ændret;* fegir R. — , *saa ændret;* át frekr R. *vrskrift mangler i* R. — 4. R *og Udgg.; Rask formoder* g. — 9. fellr, *saa ændret;* felt r. *M. Men* fellr *passer bedre* — 11. ir fialgt R. *At dette ligesom ogsaa* vrsvalt *og* ecka *hører til* tár, *ikke til* briost, *sikkert. Forklaringen af* inn- *„dybt indtrængende“, af* fela, *finder neppe nogen Støtte.* fjálgr *maa egentlig have betydet „varm“; dette godtgjøres af* glóðfjálgr (= glóðheitr) sonr Fornjóts, *Yngl. Cap. 47;* fjálgleikr, *Andagt, gl. norsk Hom. S. 162, (hvormed Fritzner sammenligner det norske Folkesprogs* fjaag, *fyrig, frisk, rask), jvfr. tydsk heisze Andacht; norsk Folkespr.* fjelg (fjölg), *adj. 1) behagelig, hyggelig. Modsat* ofjelg. *2) vakker, net, pyntelig, reen og pyntet. 3) varm, om en mild og passende Varme (se Aasen, Ordb.). Men* innfialgt *„indvendig varm“ synes her ikke at passe. Jeg formoder derfor:* vrsvalt, ofialgt; *jvfr. Völuspá I, V. 21, L. 9:* opt, ósjaldan. *En lignende Formodning er allt fremsat af Grimm.*

lofda disir
hiá oss liþnom.“
Sigrvn bió sęing i hæginom:
47. „Her hefi ec þer, Helgi!
hvilo gorva
angrlæsa mioc,
Ylfinga niþr!
vil ec þer i faþmi,
fylkir! sofna,
sem ec lofþvngi
lifnom myndac.“
Helgi qvaþ:
48. „Nv qveþ ec enscis
orvęnt vera
siþ ne snimma
at Sevafiollom,
er þv a armi
olifþom sefr,
hvit, i hægi,
Hægna dottir!
oc ertv qvic,
in konvngborna!
49. Mal er mer at riþa
roþnar brætir,
lata fælvan ió
flvgstig troþa;
scal ec fyr vestan
vindhialms brvar,
aþr Salgofnir
sigrþioþ veki.“
Þeir Helgi riþo leiþ sina, enn þęr foro heim til bǫiar. Annan aptan let Sigrvn ambót halda vorþ a hæginom. Enn at dagsetri er Sigrvn com til hægsins, qvaþ hon:
50. „Cominn vęri nv,
ef koma hygði,
Sigmvndar bvrr
fra sælom Oþins;
qveþ ec grams þinig
gręnaz vanir,
er a asclimom
ernir sitia
oc drifr drott æll
dræmþinga til.
51. Verþv eigi sva ǫr,
at ein farir,
dis sciolldvnga!
dræghvsa til:
verda æfligari
allir a nottom
dæþir dolgar, męr!
enn vm daga liosa.“

46, 11. diSir **R**.

47, 4. niþr **R**, *ikke* niþ. — 8. myndac, *saa er først skrevet i* **R**, *men* c *er næsten udraderet (eller udslidt?)*.

48. *Overskrift mangler i* **R**. — 1. enscis **R**, *ikke* enkis.

5-6. hægsins, qvaþ hon, *saa ændret;* hægsins. Hon q. **R**. hon *forstaar jeg med K. om* ambótt, *ikke om Sigrun, og tillægger Tærnen baade V. 50 og 51.*

50, 6. gręnaz **R**. *Dette Ord maa betyde „svinde, tabe sig“ (det sjældne Vb.* grœnask, *grønnes, passer ikke her). Jfr. Sturl. 3, 26:* grænist (*danner Helrim med* ræna) friðr; *Bisk. I, 489:* var þá sæmiliga með þeim í fyrsto, en þó grœnðist (*Var.* græðist) brátt. *Rask og K. indsætte* grennas; *dette vilde vistnok passe her efter sin Betydning, men maa dog være et forskjelligt Vb., som navnlig Stedi i Sturl. viser. Mulig kommer* grǫnas *af* grânn (*graa*); *jvfr.* grá-na (*af* grár) *1) blive graa. 2) blive uvenlig.* gamanit grânar (*Fritzner*), *og norsk Folkesprog:* graana *3) falme, tabe sig, forsvinde; om Venskab og Fornøielse. Trondhj. St.* Dæ graana mæ dæm: *det er forbi med deres Venskab (Aasen).*

51, 5. æfligari, *saa ændret;* æfligan **R**. — 6. a *skrevet til over Linjen i* **R**, *og Hage sat nede i Linjen, hvor det skal indsættes.* — 7. dolgar męr **R**, *ikke* dolgmenn. *Dog er den over Linjen skrevne* r, *som betegner* ar, *utydelig og maaske sat til af en senere Haand, hvilket Blækket og Figuren synes at vise.* ǫr *i* męr *er betegnet ved en Krøl.*

Sigrvn varþ scammlif af harmi oc trega. Þat var trva i fornescio, at menn vęri endrbornir, enn þat er nv callvð kerlinga villa. Helga oc Sigrvn er callat at vęri endrborin; het hann þa Helgi Haddingiascati, enn hon Kara Halfdanardottir, sva sem qveþit er i Karolioþom, oc var hon valkyria.

Anmærkning til Helgakviða Hundingsbana II.

I den foran aftrykte Tekst af dette Digt har jeg, for ikke at forstyrre Sammenhængen, ved Slutningen af Prosastykket efter V. 18 udeladt et Stykke, som indtager halvtredje Linje i R, *og stillet V. 19—24 paa et andet Sted, end de findes i Hskr., samt foretaget en liden Ændring i Overskriften til V. 19.* R *har dette saaledes:*

Efter: þa hlóþo volsvngar seglom *(se foran S. 194, L. 2 paa anden Spalte) fortsættes:*

þa q. gvdmvndr. Sva sem fyrr er ritaþ. i helga qviþo. Hverr er fylkir sa er flota styrir*) oc feicna liþ fęrir at landi. Sinfiotli. sigmvndar son svaraþi oc [er] þat enn ritaþ. Gvdmvndr reið heim meþ hersavgo þa samnoþo granmars synir her. *o. s. v. (se foran S. 195, 2den Spalte).*

Efter: oc knętta ec þer þo i faðmi felaz *(se foran V. 29, L. 6) fortsætter* R *saaledes:*

Þetta q. gvdmvnðr *(sic!)* granmars**) son. Hverr er sciold-vngr sa er scipom styrir. lętr gvnnfana gvllinn fyrir stafni þiccia mer friþ ifarar broddi verpr vigroþa vm vikinga. Sinfiotli q. Her ma havdbrodr . . . . . *(se foran V. 20—24)* . . . . . ero. hildingar havllzti sniallir. Helgi fecc sigrvnar oc atto þav sono var helgi eigi gamall. *o. s. v. (se foran S. 196, 2den Spalte).*

7. Haddingiaskati, *saa ændret med Ettm. og Müllenhoff (i Haupts zeitschr. f. deutsch. alt. XII, 351);* haddingia scaþi R *og Udgg. Tilnavnet betyder: Haddingernes Helt (ikke Drabsmand). Den her nævnte Kjæmpe forekommer ogsaa i Hrómundar s. Gripssonar (Fas. II, 372 f.):* kómu tveir konungar af Svíþjóð; hétu báðir Haddingjar *(saa Rimerne; Fas. urigtig* Haldingjar); Helgi Hröngviðs bróðir var með þeim. *Ogsaa hans Elskede, Valkyrjen* Kára *(saa et Hskr. og Rimerne; Fas. urigtig* Lara), *omtales i Hróm. s. (Anderledes P. E. Müller Sagabibl. II, 551 f.) Jfr. ogsaa Flat. I, 24 (Fas. II, 8):* tóku ríki Haddingjar þrír, ok var hverr þeirra eptir annan; Helgi Haddingjaskati var með einum þeirra. *Ogsaa i Kálfsvísa i SnE. I, 482 (og blandt Brudstykkerne bag i denne Udg.)* nævnes skati Haddingja *(saa 4 Hskrr.).* skaði *bruges i Oldnorsk aldrig i samme Betydning som* skati, *og Grimms Paastand (i zeitschr. f. vgl. sprachf., herausg. v. Aufrecht u. Kuhn, I, 81), at disse to Ord ere identiske, er vistnok ikke rigtig (jvfr. oht. Egennavn* Scazo).

*) *Den Form, hvori disse to Linjer her meddeles, synes at være bedre, end den, hvori vi finde dem i Helg. Hund. I, V. 32; ti* liþi styrir *steder, naar* feicnaliþ *følger straks efter.*

**) R *har* gram. *med et Tegn over* a, *som almindelig betyder* ra.

FRÁ DAUÐA SINFJÖTLA.

Sigmvndr Vælsvngsson var konvngr a Fraclandi; Sinfiotli vær ellztr hans sona, annarr Helgi, þriði Hamvndr. Borghildr, cona Sigmvndar, atti broþvr, er hét . . . . . Enn Sinfiotli stivpson hennar oc . . . . . baþo einnar kono baþir, oc fyr þa sæc drap Sinfiotli hann. Enn er hann com heim, þa baþ Borghildr hann fara a brot; enn Sigmvndr bæþ henne fęþǫtr, oc þat varþ hon at þiggia. Enn at erfino bar Borghildr øl; hon toc eitr micit horn fvllt oc bar Sinfiotla; enn er hann sa i hornit, scilþi hann, at eitr var i, oc męlti til Sigmvndar: „Giorotr er dryccrinn, ai!“ Sigmvndr toc hornit oc dracc af. Sva er sagt at Sigmvndr var harþgorr, at hvarki mátti hanom eitr granda vtan ne innan; enn allir synir hans stoþvzc eitr a hærvnd vtan. Borghildr bar annat horn Sinfiotla oc baþ drękca, oc for alt sem fyrr. Oc enn iþ þriþia sinn bar hon hanom hornit oc þo amęlissorþ męþ, ef hann drycci eigi af. Hann męlti enn sem fyrr viþ Sigmvnd. Hann sagði: „Lattv gron sia þá, sonr!“ Sinfiotli dracc oc varþ þegar dæþr. Sigmvndr bar hann langar leidir i fangi ser oc kom at firþi einom miovom oc longom, oc var þar scip eitt litiþ oc maþr einn á; hann bæð Sigmvndi far of fiorþinn. Enn er Sigmvndr bar licit vt a scipit, þa var batrinn hlaþinn; karl męlti, at Sigmvndr scyldi fara fyr innan fiorþinn. Karl hratt vt scipino oc hvarf þegar. — Sigmvndr konvngr dvalþiz lengi i Danmorc i riki Borghildar, siþan er hann fecc hennar. For Sigmvndr þa svþr i Fraccland til þess riciss, er hann atti þar. Þa fecc hann Hiordisar

---

Dette Prosastykke findes kun i R. *Sammenlign Völsungasaga* (*Fas. I, 141 f.*). *Overskriften fra* daþa sinfiotla *er i* R *skreven med rødt Blæk. — Udgg. optage efter Papirafskrr. Titelen* Sinfjötlalok.

4. þriþi *skrevet* III. *i* R. — Hamvndr, *saa Völs.* (*Fas. I, 136*) *og þ. af Nornag.* (*Fas. I, 320*); hamdir R, *d. e.* hamvndir, *ikke* Hamdir. — cona *skrevet* oa *i* R. — 5. *Efter* hét *staar i* R *aabent Rum for Navnet; Borghilds Broder nævnes heller ikke i Völs.* (*Fas. I, 141*). *Rask K. M. indsætte efter Papirafskrr.* Gunnarr, *Gr.* Hróar; *men disse Navne ere vistnok vilkaarlig antagne.* — 7. *Mellem* ꝛ *og* baþo *er aabent Rum for Navnet i* R. — 11. abrót R. — 14. ál R. — 15. bár R. — 17. męlti til Sigmvndar R, *ikke* sagþi Sigmundi. — 18. dryccrisai R *som ét Ord.* ai *er Interjection; jvfr.* ay: *o ve, ak!* (*Fritzner Ordb.*); *i Telemarken* aieia; *svensk Dial.* åj. — 19. Sigmvnðr R. — 22. granða R. — 31. sia R; a *er skreven til over Linjen og en Hage sat, hvor den skal indføies.* — 41. innan, *saa ændret med Rask; inn* á R (*forvansket for* innã) *og Gr. K. M.*

Eylima konvngs; þeirra Sigvrþr. Sigmvndr konl i orrosto fyr Hvndings enn Hiordís giptiz þa Alfi alprecs konvngs. Ox Sigr vp i barnęsco. Sigc allir synir hans voro langt vmfram alla menn aþra vm afl oc voxt oc hvg oc alla atgervi. Sigvrþr var þo allra framarstr, oc hann calla allir menn i fornfrǫþom vm alla menn fram oc gæfgastan herkonvnga.

---

ima R. — 4. hiordís R. — a ændret med K. og Rask, jvfr. nag. (Fas. I, 320): voru þeir umfram alla menn um afl ok vöxt,.... Sigurðr var þó þeirra bræðra framastr. þa R og Gr. M.

SIGURÐARKVIÐA FÁFNISBANA

hin fyrsta

eða

GRIPISSPÁ.

Gripir het son Eylima, broþir Hiordisar; hann reþ londom oc var allra manna vitrastr oc framviss. Sigvrþr reið einn saman oc com til hallar Gripiss. Sigvrþr var aþkendr; hann hitti mann at mali vti fyr hvllinni, sa nefndiz Geitir; þa qvaddi Sigvrþr hann mals oc spyrr:

1. „Hverr byggir her
borgir þessar,
hvat þann þioþkonvng
þegnar nefna?“

Geitir qvaþ:

„Gripir heitir
gvmna stióri,
sa er fastri rẹþr
foldo oc þegnom.“

Sigvrþr qvaþ:

2. „Er horscr konvngr
heima i landi,
mvn sa gramr viþ mic
ganga at mẹla?
mals er þarfi
maþr okvnnigr,
vil ec fliotliga
finna Gripi.“

Geitir qvaþ:

3. „Þess mvn glaðr konvngr
Geiti spyria,
hverr sa maþr se,
er mals qveþr Gripi.“

Sigvrþr qvaþ:

„Sigvrþr ec heiti,
borinn Sigmvndi,
enn Hiordís er
hilmis moþir.“

Dette Digt findes alene i **R**.

Begge Overskrifter mangle i **R**. *Her begynder kun en ny Linje med* Gripir, *og* G *er skreven lidt større, end de almindelige store Bogstaver i Hskr., men med sort Blæk.*

1. Grîpir **R**. *I Völs.* (*Fas. I, 155*) *er hans Navn skrevet én Gang* Grifir, *én Gang i Gen.* GripiS (*saa Hskr.*) *og én Gang* (*Fas. I, 156*) *forkortet* gr̃. *Jfr. i den telemarske Folkevise om Sigurd Svein* Greip'e (*Landstad S. 113*). — 6. hann *mangler i* **R**. *Det kunde kanske undværes.*

1, 5. *Overskriften* Geitir qvaþ *mangler i* **R**. *Ligeledes mangle overalt i det følgende af dette Digt Overskrifterne i* **R**. — 5. grípir **R**. — 8. foldo **R**, *ikke* fold.

2, 5. þarfi, *saa* **R** *og M.* (*som dog sætter Komma derefter*). *Jfr. Fms. XI, 24; Grágás ed. AM. I, S. 446* (*Finsens Udg. II, S. 173*); *Placidusdrápa V. 34* (*Eg.*). þurfi *Rask K.* — 6. okvnnigr **R**, *ikke* okunnugr.

3, 1. konvngr, *saa ændret;* k'g **R**. — 2. geiti **R**; *først var skrevet* gripi, *men dette er raderet og det rette af den gamle Skriver sat istedet.* — 7. hiordiS **R**.

ı gecc Geit*ir*
segia:
maþr vti
minn,
itarligr

ylc*ir*!
n hafa."
ngr or scala
ottin*n*
r vel
nno*m*:
h*er*, Sig*vrþr*!
ra fy*rr*,
Geit*ir*! tac
a sialfo*m*."
ęla namo
hiala,
þspac*ir*
ndvz.
Sigvrþr qvaþ:
n*er*, ef þv veizt,
þ*ir*!
Sig*vr*þi
?"
Gripir qvaþ:
v mvnt *maþr* v*er*a
d solo
bori*nn*
iof*ri*,
gvlli,
*gg*r flvgar,

m spacr."
Sigvrþr qvaþ:
egðv, gegn k*onvng*r!

ge*rr*, e*nn* ec sp*vr*ia,
snotr, Sigvrþi,
ef þv sia þicciz:
h*vat* mvn fyrst goraz
til farnaðar,
þa er or garþi emc
gengi*nn* þino*m*?"
Gripir qvaþ:
9. „Fyrst mvntv, fylc*ir*!
fǽdvr v*m* hefna
oc Eylima
allz harms reca;
þv mv*n*t harþa
Hvndings s*ono*
snialla fella,
m*vn*dv sigr hafa."
Sigvrþr qvaþ:
10. „Segþv, itr k*onvng*r,
ęttingi! m*er*
heldr horscliga,
er viþ hvgat męlo*m*:
sér þv Sigvrþ*ar*
snor brǽgð f*yr*,
þǽ er hęst fara
vnd him*in*scǽto*m*?"
Gripir qvaþ:
11. „Mvndv ei*nn* vega
orm i*nn* frána,
þa*nn* er graðvgr li*gg*r
a Gnitaheiði;
þv mv*n*t baðo*m*
at bana v*er*þa
Regin *oc* Fafni,
ret*t* seg*ir* Grip*ir*."
Sigvrþr qvaþ:
12. „Avþ*r* mvn ǫri*nn*,

---

7. 4 og 5 er kanske, som man ulig tør formode, et Vers udri Griper spør om den Fremn og Geitir da svarer:
Sigvrþr qveþz heita,
borinn Sigmvndi,
um Hiordis er
hilmis moþir.

7, 1. v*er*a R, *ikke* verda. — 2. mǫstr, *saa* R, *af* mætr. — 5. af gvlli R. *Gr. og fl. ændre urigtig dette Udtryk, som netop er det almindelige, til* at gvlli.

8, 2. sp*vr*ia R. *Jfr. Anm. til Háv.* 80, 2 (*hvor feilagtig staar* sp*vr*ia).

10, 5. sérþv R *som ét Ord; Accenten over* e *usikker*. — 6. snór R.

ef ec eflic sva
vig meþ virþom,
sem þv vist segir;
leiþ at hvga
oc lengi seg:
hvat mvn enn vera
ęfi minnar?“

Gripir qvaþ:

13. „Þv mvnt finna
Fafnis bǫli
oc vp taca
aþ inn fagra,
gvlli hlęþa
a Grana bógo,
riþr þv til Givca,
gramr vigrisinn!

Sigvrþr qvaþ:

14. „Enn scaltv hilmi
i hvgazrǫþo,
framlyndr iofvrr!
fleira segia:
gestr em ec Givca
oc ec geng þaðan,
hvat mvn enn vera
ęfi minnar?“

Gripir qvaþ:

15. „Sefr a fialli
fylcis dottir
biort i brynio
eptir bana Helga;
þv mvnt haggva
hvosso sverþi,
brynio rista
meþ bana Fafnis.“

Sigvrþr qvaþ:

16. „Brotin er brynia,
brvþr męla tecr,
er vacnaþi
vif or svefni;
hvat mvn snot at heldr
viþ Sigvrþ męla,
þat er at farnaþi
fylci verþi?“

Gripir qvaþ:

17. „Hon mvn rikiom
rvnar kenna
allar þęr er aldir
eignaz vildo,
oc a mannz tvngo
męla hveria,
lyf meþ lęcning;
lifþv heil, konvngr!“

Sigvrþr qvaþ:

18. „Nv er þvi locit,
nvmin ero frǫþi,
oc em brávt þaðan
bvinn at riþa;
leið at hvga
oc lengra seg:
hvat mvn meirr vera
minnar ęfi?“

Gripir qvaþ:

19. „Þv mvnt hitta
Heimis bygdir

12, 6. lengi, *saa* R *og Gr. K. M.;* lengr *Rask. Jeg formoder* lengra *her, ligesom i* 18, 6.

17, 4. vildo, *saa* R; *der har først været skrevet* scyldo, *men* s *og* c *ere underprikkede, og over Linjen foran* l *er skrevet en* i, *altsaa* vildo (*ti Tegnet for* y *kan ogsaa betegne* v). — 7. lyf, *saa ændret med Eg. og Pfeiffer;* lif R *og Rask Gr. K.;* líf *M. Jfr.* engi lyf eðr lækning, *Fms. IX, 282;* lækningar lyf, *N. g. L. III, 245 og i Hróifs s. Gautrekss. Cod. Stockh. No. 7 qv. paa to Steder* (*det ene Sted i Fas. III, 138; paa det andet Sted, III, 174 urigtig* lækningslíf). *Den rigtige Skrivemaade* lif, *som her k foranlediget ved det følgende* lifþv *ogsaa undertiden ellers i gamle Cod. AM. 619 qv.* (*Unger gl. norr. S. 64*); *N. g. L. I, 390 efter H Beg. af 14de Aarh.*

18, 1. Nv, *saa ændret med Rask* þa R. *Gr. foreslog* farit *for* locit. — 3 R *som ét Ord.* — 7. vera R, *ikk*

þr vera
ioþkonungs;
r, Sigvrþr!
: fyr vissac,
remr enn sva
Gripi."
Sigvrþr qvaþ:
„Nv fọr mer ecca
ztv mẹltir,
v fram vm ser,
lengra;
ofmicit
gvrþi,
Gripir! þat
egia."
Gripir qvaþ:
„Lá mer vm ọsco
ar
yr
ir;
ec
r taliþr
eldr framvísa,
tz ec vissac."
Sigvrþr qvaþ:
„Mann veit ec engi
d ofan,
þann er fleira se
fram enn þv, Gripir!
scalatv leyna,
þott liót sé
eþa mein goriz
a minom hag."
Gripir qvaþ:
23. „Era meþ lvstom
lvgð ẹfi þer,
lattv, inn itri, þat,
vþlingr! nemaz;
þviat vppi mvn,
meþan vld lifir,
naddels boþi!
nafn þitt vera."
Sigvrþr qvaþ:
24. „Verst hyggiom þvi,
verþr at sciliaz
Sigvrdr viþ fylci
at sogoro;
leiþ visaþv
— lagt er alt fyr —
mọrr, mer, ef þv vilt,
moþvrbroþir!"
Gripir qvaþ:
25. „Nv scal Sigvrþi
segia gerva,

---

fyr R, *ikke* fyrr. — 8. grípi R. *Efter* þv *er i* R *først skrevet m dette Ord er derpaa under- m urigtigt.*

em ec, *saa* R, *ikke* emk ec; *ter* em *noget* (*to Bogstaver?*) *ud- emca* ec *Gr. K.;* em ec eigi *Negtelsen er her unødvendig, m suppleres fra* ne; *jvfr. Hév.* 30, 1; *Vegt.* 11, 5; *Atlakv.* 9, 1. *ntactiske Eiendommelighed i Old- ietrich i Haupts zeitschr. f. deutsch. .441); ældre Tydsk* (*sammesteds; Vyksitydsk hos Simrock Edda, , S. 192, V. 17); Spansk* (*Dies 2te Ausg. III, 403); Græsk Ordføiningsl., 1ste Udg. § 208,* — 8. þatz, *saa* R; *først var skrevet* þ't, *men dette er af den gamle Skriver selv rettet til* þ'z.

22, 2. ofan, *saa* R *sikkert; først var skrevet* neþan, *men af den gamle Skriver selv er* n *forandret til* o, e *til* f, *og* þ *underprikket.* — 6. þott, *saa* R, *ikke* þat. — liót R, *d. e.* liótt. — sé, *saa* R; *først var skrevet* sér, *men* r *er udraderet.* — 7. eþa, *saa ændret;* eþ R.

23, 1. Era, *saa ændret med Udgg.; i* R *var først skrevet* Era, *men derpaa er* a *udraderet, saa at der staar* Er. — 7. naddels, *saa ændret med M.; jvfr.* nadda él (*SnE. I, 458*). nad |·els *eller maaske* naþ' | els R. naþèls *Rask Eg.*

24, 4. sogóro R. — 5. visaþv R *som ét Ord.*

allz þengill mic
til þess neydir;
mvndo vist vita,
at vetki lygr:
dǫgr eitt er þer
daþi ętlaþr."

Sigvrþr qvaþ:

26. „Vilcat ec reiþi
rics þioþkonvngs,
goð raþ at heldr
Gripiss þiggia;
nv vill vist vita,
þott viltki se,
hvat a synt Sigvrþr
ser fyr hondvm."

Gripir qvaþ:

27. „Flioþ er at Heimis
fagrt alitom,
hana Brynhildi
bragnar nefna,
dottir Bvdla,
enn dyrr konvngr
harþvgðict man
Heimir fǫðir."

Sigvrþr qvaþ:

28. „Hvat er mic at þvi,
þott mer se
fogr aliti
fǫdd at Heimiss?
þat scaltv, Gripir!
gorva segia,
þviat þv allt vm ser
orlog fyr."

Gripir qvaþ:

29. „Hon firrir þic
flesto gamni,
favgr aliti
fostra Heimis;
svefn þv ne sefr,
ne vm sacar dǫmir,
gáraþv manna,
nema þv mey ser."

Sigvrþr qvaþ:

30. „Hvat mvn til licna
lagt Sigvrði?
segdv, Gripir! þat,
ef þv sia þicciz;
mvn ec mey ná
mvndi carpa,
þa ina favgro
fylciss dottvr?"

Gripir qvaþ:

31. „Iþ mvnvþ alla
eiþa vinna
fvllfastliga,
fá mvnvþ halda;
veriþ hefir þv Givca
gestr eina nott,
mantattv horsca
Heimis fostro."

26, 1. reiþi *maa her udtales med* r *i Fremlyden, og ikke som* vreiþi. — 3. goð raþ, *saa ændret med Rask K. M.;* goðraþs R. — at | at heldr R. — 4. þiggia; *i* R *er først skrevet* segia, *men derpaa er* se *underprikket og* þi *skrevet over, altsaa* þigia. — 5. vill, *saa* R (*ikke* vili) *og K. M.;* vilc *Rask og Pfeiffer. Subjectet* Sigvrþr *er sat ved den underordnede Sætning og underforstaas derfra i den overordnede; jvfr. f. Eks. Fas. II, 49, L. 16. 17.* — 6. viltki, *saa ændret, jvfr. Háv.* 124, 6; vilkit R *og Udgg.;* vilgit *Pfeiffer.* gi *sammensættes ogsaa med Adjectiver; jvfr.* halftki, *Gísl. Um frump., S. 238 f.;* sialfgi *Lok. 29;* lǫngugi *hos Fritzner Ordb.* (*adverbiel brugt Casus*); *Gróg.* 3, 5. — 8. *I* R *er først skrevet* hendi, *men dette er af den gamle Skriver selv rettet til* hondvm.

27, 7. harþ vgðict R; harþúðigt *Rask K. M.* — harþvgðict *er for* harðhugðigt *af* hugð; *jvfr. oldsaks.* hugdig, hudig, *oldeng.* hygdig, hydig (*af* hygd) *i Compp.* — mán R.

28, 1. mic. *Jfr. Lund Oldn. Ordføiningsl. S. 62. §. 28.* — 2. se R, *ikke* ser. — 4. fǫd at heimi8 R.

30, 5. mey | ná R; meyna *Gr.*

31, 2. vina R.

Sigvrþr qvaþ:
„Hvat er þa, Gripir!
þess fyr mer,
geþleysi
s scapi,
cal viþ mey þa
slíta,
llz hvgar
ottomc?“
Gripir qvaþ:
„Þv verþr, siclingr!
om annars,
Grimhildar
aþa;
þa þer
ldaþ man
sina,
on vel at gram.“
Sigvrþr qvaþ:
„Mvn ec við þa Gvnnar
leýti
vno
t eiga;
i þa
ǫri,
tregar
radit.“
Gripir qvaþ:
„Þic mvn Grimhildr
éla,
n Brynhildar
sa
til handa
rotni,
heitr þv fliotliga for
fylcis modvr.“
Sigvrþr qvaþ:
36. „Meín ero fyr hondom,
ma ec lita þat,
ratar gorliga
raþ Sigvrdar,
ef ec scal mǫrrar
meyiar biþia
oðrom til handa,
þeirrar ec vnna vel.“
Gripir qvaþ:
37. „Er mvnvþ allir
eiþa vinna
Gvnnarr oc Hagni,
enn þv, gramr! þriþi;
þa it litom vixlit,
er a leiþ eroþ,
Gvnnarr oc þv,
Gripir lygr ęigi.“
Sigvrþr qvaþ:
38. „Hvi gegnir þat?
hvi scolom scipta
litom oc latom,
er a leiþ erom?
þar mvn flarǫþi
fylgia annat
atalt meþ allo;
enn segþv, Gripir!“
Gripir qvaþ:
39. „Lit hefir þv Gvnnars
oc lęti hans,
męlsco þina
oc meginhyggior;

Hvat, *saa ændret efter* 48, 1; *ikke* Hvert; Hvárt *Rask M.* — *saa ændret efter* 48, 2; get R, get þv *er vel blot særegen Skrive-* gettv. *Hid høre neppe* blótt, itt (*se Anm. til Helg. Hj.* 41, 2), *hu i telemarkske Viser*), vert. mǫr = mér. mvn hon brýnhildar R. — 4. biþía R. — 7. heitr, *saa* R, *ikke* heitir.

36, 1-2. *Rimordene ere* meín *og* ma.

37, 5. þa it, *saa ændret, jvfr.* 43, 5. þ^{i}at R, *d. e.* þviat, *og saaledes Udgg.; dette Ord giver her, saavidt jeg skjønner, ingen Mening, og det er meget haardt, at* mvnvþ *skal suppleres fra L. 1 til* vixla. — vixlit, *saa ændret;* vixla R *og Udgg.*

mvndv fastna þer
framlvndaþa
fostro Heimis*s*,
sér vętr fyr þvi.“
Sigvrþr qvaþ:
40. „Verst hyggiom þvi,
vandr mvnc heitinn
Sigvrþr męþ seggiom
at sogoro;
vilda ec eigi
velom beita
iofra brvþi,
er ec ǫzta ueitc.“
Gripir qvaþ:
41. „Þv mvnt hvila,
hers oddviti
męrr! hia meyio,
sem þin moþir se;
þvi mvn vppi,
meþan ǫld lifir,
þioþar þengill!
þitt nafn vera.“
Sigvrþr qvaþ:
42. „Mvn goða qvan
Gvnnarr eiga
męrr męþ monnom,
— mer segðv, Gripir! —
þoat hafi þriar nętr
þegns brvþr hia mer
snarlynd sofit?
slics eroþ dǫmi.“
Gripir qvaþ:
43. „Saman mvno brvllaup
bǫdi drvccin
Sigvrþar oc Gvnnars
i sælom Givca;
þa harmom vixlit,
er it heim comit,
hefir hverr fyr þvi
hyggio sina.“
Sigvrþr qvaþ:
44. „Hve mvn at ynþi
eptir verþa
męgð męþ monnom?
mer segðv, Gripir!
mvn Gvnnari
til gamans raþit
siþan verþa
eþa sialfom mer?“
Gripir qvaþ:
45. „Minnir þic eiþa,
máttv þegia þo,
antv Gvdrvno
godra raþa;
enn Brynhildr þicciz
brvþr vargefin,
snót fiþr vélar
ser at hefndom.“
Sigvrþr qvaþ:
46. „Hvat mvn at boto
brvþr sv taca,
er velar ver
vifi gerþom?
hefir snot af mer
svarna eiþa,
enga efnda,
enn vnat litit.“

39, 8. fyr, *saa* R, *ikke* viþ.

40, 7. brvþi, *saa ændret;* brvþ' R, *d. e.* brvþr.

42. *Dette Vers staar i* R *og alle Udgg. efter V. 43.*

43, 5. harmom, *saa ændret med Rask og M.;* hámom R. — 7. hver R.

44, 7. siþan *er i* R *skrevet* síþ', *hvilket ogsaa kunde* (*men her ikke bør*) *læses* síþr.

45, 2. máttv, *saa* R *og Udgg. rettere* mvntv, *hvilket i det Hskr., fra* R *stammer, kunde have vært vet* mättv. — þo *henføres i alle til L. 3.* — 8. hefndom, *saa* R *og Jeg formoder* harndom (*man maa da* komnar *til*). *For denne Formodnin V. 46, L. 1-4; jvfr. Oddr. V. 18:* vnz af þvi, ... vnz þęr vęlar vissi alla

46, 8. vnat, *saa* R, *ikke* vnnat.

r,
er lindar loga!“
Geddan qvaþ:
„Andvari ec heiti,
het minn faþir,
i hefi ec fors vm fariþ;
norn
es i ardaga,
scylda i vatni vaþa.“
Loki qvaþ:
„Segðv þat, Anduari!
eiga vill
ða sælom:
iold fa
synir,
hæggvaz orþom á?“
Andvari qvaþ:
„Ofrgiold fa
synir
Vadgelmi vaþa;
orða,
er a annan lygr,
leida limar.“
i sa alt gvll þat er Andvari atti; enn er hann hafdi framreitt gvllit, þa hafdi hann eptir einn hring, oc tóc Loki þann af hanom. Dvergrinn gecc inn i steininn oc mælti:

5. „Þat scal gvll,
er Gvstr atti,
brędrum tveim
at bana verda
oc æþlingom
atta at rógi,
mvn mins fiár
mangi niota.“

Ęsir reiddo Hreiþmari feiþ oc traþo vp otrbelginn oc reisto a fǫtr; þa scyldo ęsirnir hlaþa vpp gvllino oc hylia. Enn er þat var gort, gecc Hreiðmarr fram oc sa eitt granahar oc bað hylia. Þa dro Oþinn fram hringinn Andvaranárt oc hvlþi harit. Þa qvaþ Loki:

6. „Gvll er þer nv reitt,
en þv giold hefir

---

m R; ok finn *Völs.* — lindar, *saa* r R; lionar *Völs. Dog findes* lind, *Vand, ellers ikke brugt i Kvæder iden. Eg. tænker ogsaa paa* liðar. *tte Vers anføres ogsaa i Völs. 153).* — *Overskriften* Geddan *ngler i* R *og Völs.* — 1. Andvári . Oinn R, *ogsaa ellers som Dværse Völuspá I, 11, L. 10;* Oþinn *igtig.* — 3. vm R; of *Völs.* — oss R (*ikke* scaup oss) *og Völs. oder, at det oprindelige er* scopome. *ls. har intet, som svarer til dette følgende. Heller ikke SnE. (I, 354) et lignende. Disse Vers synes passende her. Det gjælder jo Loke at skaffe Guld, og det uderligt, at han i V. 3 fremf andet Vilkaar, som Andvare ilde for at beholde Livet.*

r *ikke* Loki qvaþ *som Overskrift,* v Anduari *i L. 1* q. loki.

4. *Overskrift mangler i* R. — 1. Ofr giold R; *Rimord ere* giold *og* gvmna. — 3. vadgelmi R, *ikke* vadgemli. — 5. hverr er, *saa* R. *Gr. K. og M. stryge* hverr.

5, 2. Gvstr; *jvfr. Grimm, Myth. 430. Rask foreslog* Gvsir, *men det er Jotunnavn, ikke Dværgenavn.* — 3. brędrum *er utydeligt i* R; *navnlig kan man ikke klart se den første* r, *og derefter synes at staa* e, *ikke* ę. — tveim *er ogsaa utydeligt i* R, *det sér snarere ud som* tavem *eller* tavein.

3. ęsirnir R. — hlaþa vpp gvllino oc hylia R; hlaða upp hjá gullinu ok hylja utan *Völs.* (*Fas. I, 153*). — 6. grána har R. — 8. þa qvaþ Loki *efter Völs., som har disse Ord umiddelbart foran V. 6; de mangle her i* R, *som efter* nv *i* 6, 1 *har* q. l.

6. *Dette Vers anføres ogsaa i Völs.* (*Fas. I, 153*). — 1. reitt, *tilføiet med Völs.; mangler i* R *og Udgg.* —

SIGURÐARKVIÐA FAFNISBANA

önnur.

Sigvrðr gecc til stoþs Hialpreks *oc* kæs *ser* af hest ei*nn*, er Grani var callaþ*r* siþ*an*. Þa v*ar* komi*nn* Regi*nn* til Hialprecs, sonr Hreidmars; h*ann* v*ar* hv*er*iom m*anne* hagari *oc* dv*er*gr of voxt; h*ann* v*ar* vitr, g*r*immr *oc* fiolcvn*n*igr. Regi*nn* veitti Sigvrþi fostr *oc* ke*nn*zlo *oc* elscadi h*ann* mioc. H*ann* sagði Sigvrdi *fra* forellri sino oc þei*m* atbvrðo*m*, at Óði*nn* *oc* Hǫni*r* *oc* Loci hæfðo co*m*it *til* Andvarafors; i þei*m* forsi v*ar* fiolþi fisca. Ei*nn* dv*er*gr h*et* Andvari, h*ann* v*ar* longo*m* i forsino*m* i geddo lici *oc* fecc *ser* þar matar. Otr h*et* broþ*ir* va*rr*, q*vaþ* R*eginn*, e*r* opt for i forsi*nn* i otrs lici; h*ann* hafdi tekit ei*nn* lags *oc* sat a árbacca*n*o*m* *oc* át blvndandi. Loci læst ha steini *til* bana; þottvz g hepni*r* v*er*iþ hafa *oc* flog ot*r*ino*m*. Þ*at* sama qv þ*ei*r gisting *til* Hreiþm syndo veiþi sina. Þa toc hændo*m* *oc* lægðo*m* þei*m* at fy*l*la otrbelgi*nn* m*eþ* hylia vtan *oc* m*eþ* ræþo g sendo þ*ei*r Loca at afla h*ann* co*m* *til* Ranar *oc* h*enn*ar *oc* for þa *til* And oc castaði netino f*yr* g e*nn* ho*n* hliop i netit. Þ Loki:

1. „Hvat e*r* þ*at* fisca,
er re*n*n floþi i,
ka*nn*at s*er* viþ viti varaz
hof*vþ* þit*t* leystv

Dette Digt, som egentlig er en Samling af Brudstykker af flere forskjellige Kvad, er fuldstændig bevaret i R. *V. 1. 2. 6. 18 anføres i Völsungasaga, V. 13-26 incl. i Norna-Gests þáttr.*

R *har havt en Overskrift med rødt Blæk, men denne er nu ulæselig; første (neppe anden) Bogstav i den har været* r. — *Titelen* Sigurðarkviða Fáfnisbana önnur *have Rask og M. optaget efter Papirafskrr.; en passende Titel var kanske* Reginsmál, *skjønt ogsaa næste Digt handler om Regin. Gr. giver Digtet Titelen* um Regin oc Otrsgiolld; *K.* Qviþa Sig. Fafn. in önnur. fyrri partr.

Den største Del af de tre før stykker gjenfindes med nogle For i Völs. Cap. 14 (Fas. I, 151 f.) þa var kominn Reginn — forel *Norna-Gests þ. Cap. 4 (Fas. Samme Æmne er behandlet (I, 352 ff.)*

2. kæ/8 R. — 4. sonr, sa sonar R. — 6. of voxt R; á *G. þ.* — 7. grimr R. — 22. g 29. vtan *oc* m*eþ* R, *ikke* vtan *i Völs. mangler* oc. — 34. nétit

1. *Dette Vers anføres ogsa (Fas. I, 152).* — 2. renn R *Völs.* — 3. kannat R, *ikke* e

ór,
ner lindar loga!“
Geddan qvaþ:
„Andvari ec heiti,
het minn faþir,
ı hefi ec fors vm fariþ;
norn
se i ardaga,
ıcylda i vatni vaþa.“
Loki qvaþ:
„Segðv þat, Anduari!
ıiga vill
ða sælom:
iold fa
synir,
hæggvaz orþom á?“
Andvari qvaþ:
„Ofrgiold fa
synir
Vadgelmi vaþa;
orða,
ır a annan lygr,
leida limar.“
sa alt gvll þat er Andvari atti; enn er hann hafði framreitt gvllit, þa hafdi hann eptir einn hring, oc tóc Loki þann af hanom. Dvergrinn gecc inn i steininn oc mælti:

5. „Þat scal gvll,
er Gvstr atti,
brędrum tveim
at bana verda
oc æþlingom
atta at rógi,
mvn mins fiár
mangi niota.“

Ęsir reiddo Hreiþmari feiþ oc traþo vp otrbelginn oc reisto a fǫtr; þa scyldo ęsirnir hlaþa vpp gvllino oc hylia. Enn er þat var gort, gecc Hreiðmarr fram oc sa eitt granahar oc bað hylia. Þa dro Oþinn fram hringinn Andvaranát oc hvlþi harit. Þa qvaþ Loki:

6. „Gvll er þer nv reitt,
en þv giold hefir

---

n R; ok finn *Völs.* — lindar, *saa* r R; lionar *Völs. Dog findes* lind, *vend, ellers ikke brugt i Kvæder den. Eg. tænker ogsaa paa* liðar. *tte Vers anføres ogsaa i Völs. 153).* — *Overskriften* Geddan *ngler i* R *og Völs.* — 1. Andvári . Oinn R, *ogsaa ellers som Dværse Völuspá I, 11, L. 10;* Oþinn *igtig.* — 3. vm R; of *Völs.* — ›es R (*ikke* scaup oss) *og Völs. ıder, at det oprindelige er* scopomc. *ls. har intet, som svarer til dette ølgende. Heller ikke SnE. (I, 354) st lignende. Disse Vers synes ıassende her. Det gjælder jo Loke at skaffe Guld, og det ıderligt, at han i V. 3 frem- endet Vilkaar, som Andvare ılde for at beholde Livet.* ikke Loki qvaþ *som Overskrift,* Anduari *i L. 1* q. loki.

4. *Overskrift mangler i* R. — 1. Ofr giold R; *Rimord ere* giold *og* gvmna. — 3. vadgelmi R, *ikke* vadgemli. — 5. hverr er, *saa* R. *Gr. K. og M. stryge* hverr.

5, 2. Gvstr; *jvfr. Grimm, Myth. 430. Rask foreslog* Gvsir, *men det er Jotunnavn, ikke Dværgenavn.* — 3. brędrum *er utydeligt i* R; *navnlig kan man ikke klart se den første* r, *og derefter synes at staa* e, *ikke* ę. — tveim *er ogsaa utydeligt i* R, *det sér snarere ud som* tavem *eller* tavein.

3. ęsirnir R. — hlaþa vpp gvllino oc hylia R: hlaða upp hjá gullinu ok hylja utan *Völs. (Fas. I, 153).* — 6. grána har R. — 8. þa qvaþ Loki *efter Völs., som har disse Ord umiddelbart foran V. 6; de mangle her i* R, *som efter* nv *i* 6, 1 *har* q. l.

6. *Dette Vers anføres ogsaa i Völs. (Fas. I, 153).* — 1. reitt, *tilføiet med Völs.; mangler i* R *og Udgg.* —

micil mins hæfvþs;
syni þinom verþra
sęla scæpvþ,
þat verþr yccarr beggia bani."
Hreiþmarr sagði:
7. „Giafar þv gaft,
gaftattv astgiafar,
gaftattv af heilom hvg;
fiorvi yðro scyldvt er
firþir vera,
ef ec vissa þat fár fyr."
Loki qvaþ:
8. „Enn er verra
— þat vita þiccio̲mc —
nidia strið vm nept;
iofra oborna
hygg ec þa enn vera,
er þat er til hatrs hvgað."
Hreiþmarr qvaþ:
9. „Ræþo gvlli
hygg ec mic raða mvno
sva lengi sem ec lifi;
hót þín
hrǫþvmc ecki lyf,
oc haldit heim heþan!"

Fafnir oc Reginn kræfdo Hreidmar niðgialda eptir Otr broþvr sinn; hann qvaþ nei vid; enn Fafnir lagdi sverþi Hreiþmar faþvr sinn sofanda. Hreidmarr kallaði a dǫtr sinar:

10. „Lyngheiþr oc Lofnheiþr!
vitiþ mino lifi farit,
mart er þat er þærf þiár."
Lyngheiþr sagði:
„Fá mvn systir,
þott fæðvr missi,
hefna hlyra harms."
Hreiþmarr qvaþ:
11. „Al þv þo dottvr,
dís vlfhvgvð!
ef þv getraþ son
viþ siclingi;
fa þv mey mann
i meginþarfar,
þa mvn þeirrar sonr
þins harms reka."

Þa dó Hreiþmarr, enn Fafnir toc gvllit allt. Þa beiddiz Reginn at hafa fæþvrarf sinn; enn Fafnir galt þar nei við. Þa leitaði Reginn raþa við Lyngheiði systor sina, hvernig hann skyldi heimta fæðvrarf sinn. Hon qvaþ:

12. „Broðvr qveþia
scaltv bliþliga
arfs oc ęþra hvgar;
era þat hęft,
at þv hiorvi scylir
qveþia Fafni fiár."

Þessa lvti sagdi Reginn Sigvrði. Einn dag, er hann com til

---

4. verþra **R**; verðr at *Völs.* — 6. verþr **R**; er *Völs.* — yccarr **R**, *ikke* yckvrr. — baxi **R**, *sammensl. Tegn for* ax.

7. *Overskriften* Hreiþmarr s. *inde i Linjen i* **R**.

8. *Overskriften* Loki qvaþ *mangler i* **R** *og er indsat med Simrock, Lüning og Pfeiffer. Rask Gr. K. M. lægge Verset i Hreidmars Mund.* — 2. þat *sér i* **R** *næsten ud som* þer.

9. **R** *har ikke som Overskrift* Hreiþmarr qvaþ *men efter* gvlli *i L. 1* q. h. (*d. e.* Hreiþmarr, *ikke* hann). — 2. *I* hygg *er* y *skreven* v *i* **R**. — 5. lyf, *saa* **R** *sikkert, ingenlunde* lyt. *Ordet er mig i den her forekommende Anvendelse ubekjendt.* — *Gr. forstaar det som* lauf.

6. kallaði *skrevet* kall' *i* **R**.

10, 4. **R** *har* Lyngeiþr (*sic*) s. *inde i Linjen.* — Fá, *saa ændret med M.;* Fár **R**; Fár mvn systvr *K.* — 6. hármS **R**.

11. **R** *har ikke* Hreiþmarr qvaþ *som Overskrift, men efter* dottvr *i L. 1* q. h. — 1. þv þo dottvr **R**, *ikke* þú dóttvr.

5. Reginn, *saa ændret;* Reiginn **R**.

12, 1, Broðvr, *saa ændret;* Brvðar **R**.

2. **R** *har* einn *med liden* e *og derfor ikke Punctum. Ordene* Einn dag, er hann

gins, var hanom vel
Reginn qvaþ:
Cominn er hingat
nvndar,
snarraþi
árra;
meira
gamall,
fangs vón
vlfi.
c mvn fǫða
gram,
gva konr
ominn;
rgeir
l solo,
ǫll lond
“
var þa iafnan meþ
sagði hann Sigvrdi, at
á Gnitaheiþi oc var i
Hann átti ęgishialm,
er oll qvicvendi hrǫddoz viþ.
Reginn gerði Sigvrþi sverþ, er
Gramr het; þat var sva hvast,
at hann bra þvi ofan i Rín oc
let reca vllarlagð fyr straumi, oc
toc i svndr lagdinn sem vatniþ.
Þvi sverþi clavf Sigvrþr i svndr
steðia Regins. Eptir þat eggiaði
Reginn Sigvrþ at vega Fafni;
hann sagði:

15. „Hatt mvno hlęia
Hvndings synir,
þeir er Eylima
aldrs synioðo,
ef meirr tiggia
mvnar at sǫkia
hringa ravða
enn hefnd faðvr.“

Hialprecr konvngr feco Sigvrþi
scipalið til faðvrhefnda. Þeir
fengo storm mikinn oc beitto

Regins, var hanom vel fagnat.
þ samt V. 13 og 14 ere af
eldig stillede paa denne Plads,
14 maa, som Rosselet (Ersch
Encycl. II. Sect., 31ster Th.,
tig bemærker, tænkes at være
første Gang, da Sigurd kom-
me Hus, og at meddele Regins
at ville fostre Sigurd. Efter
vitr, grimmr oc fiolcvnnigr
212) burde derfor have fulgt
r Sigvrþr (saa maatte der da
Reginn qvaþ samt V. 13 og 14.
naatte, ligesom i Snorra-Edda,
ingen om Drabet paa Otter, om
'eidmar og Faavner ikke have
Regins Mund.
Disse Vers anføres ogsaa i
(Fas. I, 321—329).
nr R 62; sonr F. — 5. móþ
dd. af Norna-G. þ. — meira
dd. af Norna-G. þ. — 6. enn
en) 62; en ek F. — 7. oc
Codd. af Norna-G. þ. Burde
es. — 8. at R 62; af F.

14, 1. fǫða R; fræða Codd. af Norna-G. þ. — 5. rǫgir R. — 6. ricstr, saa R 62 F. — 7. þrymr R; frægr Codd. af Norna-G. þ. — ǫll lönd R; lönd öll Codd. af Norna-G. þ. — 8. ǫrlogsimo Rask Eg. som ét Ord; jvfr. Helg. Hund. I, V. 3, L. 6. ǫrlog simo R; af (med F) lofi sínu Codd. af Norna-G. þ. — örlögsimi Pfeiffer.

1. Dette Prosastykke findes ogsaa i Norna-G. þ. (Fas. I, 322). — 5. oll, saa rettet; oð R. — 7. Gramr, saa ændret med Norna-G. þ. (Fas. I, 322), Völs. (Fas. I, 146) og SnE. (I, 356. 563); grem R. — 8-9. Norna-G. þ.: at hann brá því í ána Rín ok lét reka ofan (dette Ord mangler i 62) at ullarlagð fyrir strauminum (Fas. I, 322). — 14. sagði skrevet s. i R.

15, 3. þeir skrevet þr i R. — 4. synioðo R; vörnuðu Codd. af Norna-G. þ. — 5. meir R; mik Codd. af Norna-G. þ. — tioia R; tregar 62; tegar F. — 6. mvnar R; meir 62; mærr F. — 8. hefnd faðyr R; hefnd fedr 62; hefnna fǫdur F.

þrir broþr. Eptir *orrosto* qvaþ
2 Reginn:

26. „Nv er bloþvgr orn
bitrom hiorvi
bana Sigmvndar
a baci ristinn;
engr var fremri,
sa er fold ryði,
hilmis arfi,
oc hvgin gladdi.

Heim for Sigvrþr til H
þa eggiaþi Reginn Sigvr
vega Fafni.

26, 2. bitrom **R62**; breidum **F**. — 5. engr **R**; färr *Codd. af Norna-G. þ.* — *Den sidste Læsemaade er kanske rettere; vi faa derved en Rimstav til.* — var *Codd. af Norna-G. þ.*; er **R** *og Udgg.* — 6. sa, *saa alle tre Hskrr.* — ryði **R62**; ridur **F**. — 7. arfi **R.**; aefi **62**; hr 8. hvgin **RF**; hvginn **62**.

3. *Efter* vega fafni *fortsætter oc* reginn (*o. s. v., se ſigd. I paa nogen Maade at betegne, Afsnit begynder med disse Or*

FÁFNISMÁL.

rþr oc Reginn foro vp a
iði *oc* hitto þar slóþ Faf-
, *er* hann skreiþ *til* vaz.
rði Sigvrþr grof micla a
, *oc* gecc Sigvrþr þar í.
: Fafnir screiþ af gvllino,
nn eitri, *oc* hrat þat fyr
afvþ Sigvrþi. Enn er
screiþ yfir grofna, þa lagði
hann meþ sverþi til
Fafnir hristi sic *oc* barþi
oc sporði. Sigvrþr hlióp
nni, *oc* sa þa hvarr annan.
qvaþ:
Sveinn *oc* sveinn!
ertv, sveinn! vm borinn?
ertv manna mægr?

er þv a Fafni rát
þinn inn frána męki,
stondomc til hiarta hiorr."

Sigvrþr dvlþi nafns sins fyr
þvi, at þat var trva þeirra i
fornescio, at orþ feigs manns
mętti mikit, ef hann bolvaði ovin
sinom meþ nafni. Hann qvaþ: 5

2. „Gavfvgt dyr ec heiti,
en ec gengit hefc
inn moþvrlavsi mogr;
favdvr ec ácka
sem fira synir,
geng ec einn saman.

Fafnir qvaþ:

3. „Veiztv, ef favþvr ne áttað
sem fira synir,

Digt findes helt alene i R. *V. 13. nføres ogsaa i SnE. og L. 4-6 af orris saga. — Digtet er benyttet asaga.*

** med rød Farve Overskriften* f(afnis) *umiddelbart foran V. 1.* áfnismál *er optagen efter Papir- g Udgg.; den passer nærmest kun første Del af Digtet. Rosselet at udskille den anden Del (fra som et eget Digt og kalde dette . K. har ogsaa Titelen* Qviþa Fafnisbana in önnur sídari partr. vrþr oc reginn *følger i* R *umid- fter* .... at vega fafni. (*se Slut- f frgd. Digt*), *uden at det paa ade er betegnet, at et nyt Afsnit med disse Ord. Her er afdelt k og M.* — 4. gróf R.

veinn vm, *saa ændret:* sveinvm *idste i sér næsten ud til at være tilføiet, efterat* vm *allerede var skrevet. Jfr. Fjölsv. V. 6:*

Segðu mér hverjum
ertu, sveinn! of borinn,
eða hverra ertu manna mögr?

sveini vm *Udgg.*

2, 3. mógr R. — 6. *Jfr. Völs.:* ok einn saman hefi ek farit (*Fas. I, 160*). ec *har her neppe saamegen Vægt, at det kan bære Rimstaven; mulig er derfor det oprindelige:* ę geng ec einn saman.

Ved V. 3-30 *incl. ere Overskrifterne tilføiede af Udg.; dog har rimelig ved alle disse Vers Begyndelsesbogstaven i den Talendes Navn med tilføiet* q. (*d. e.* qvaþ) *været skreven i Margen i* R, *men det er bortskaaret; endnu staar i Margen ved V. 14-20* q, *ved V. 28 og 30* s. *og ved V. 29* R.

3. *Jfr. Völs.:* Fáfnir svarar: „Ef þú átt engan feðr né moðr (mǫðr *Hskr.*), af

af hverio vartv vndri alinn?
. . . . . .
. . . . . .
. . . . . .“

Sigvrþr qvaþ:

4. „Ętterni mitt
qveþ ec þer okvnnict vera
oc mic sialfan iþ sama;
Sigvrþr ec heiti,
Sigmvndr het minn faþir,
er hefc þic yapnom vegit.“

Fafnir qvaþ:

5. „Hverr þic hvatti?
hvi hvetiaz lezt
mino fiorvi at fara?
inn fráneygi sveinn!
þv attir faðvr bitran,
obornom sciór a sceiþ.“

Sigvrþr qvaþ:

6. „Hvgr mic hvatti,
hendr mer fvlltýðo
oc minn inn hvassi hiorr
fár er hvatr,
er hrǫraz tecr,
ef í barnęsco er bláþr.“

Fafnir qvaþ:

7. „Veit ec, ef þv vas
fyr þinna vina briosti,
sęi maþr þic reidan vega
nv ertv haptr
oc hernuminn,
ę qveþa bardingia bifaz.“

Sigvrþr qvaþ:

8. „Þvi bręgþr þv
F
at til fiarri siac

---

hverju undri ertu þá alinn? ok þótt þú segir mér eigi þitt nafn á banadœgri mínu, þá veistu, at þú lýgr nú“ (*Fas. I, 160*). — 3. *Hereftter er Læsne ikke betegnet i* R *og i Udgg.* — *De tabte Versiinjer ere gjengivne paa Prosa i Völs.*

4, 4. Sigvrþr *med stor* S *og derforan Punctum i* R.

5. *Jfr. Völs.:* Fáfnir svarar: „Hverr eggjaði þik þessa verks, eða hví lézt at eggjast? hafðir þú eigi frétt þat, hversu allt fólk er hrætt við mik ok við minn œgishjálm? enn fráneygi sveinn! þú áttir feðr snarpan“ (*Fas. I, 160.*) — 6. obornom sciór a sceiþ *har jeg sat i Mangel af noget bedre efter Rask, som har:* (ok var) óbornom skjór á skeiþ, *hvilket han forklarer: það var mikill fugl yfir skipi þínu, jafnvel fyri fæðinguna.* abornom sciór asceiþ R; or *i det første Ord er skrevet ved et Tegn, som ogsaa kan læses* vr *eller* rv; *under* b *er en ganske liden Prik eller Kreds, som dog snarest sér ud til at være tilfældig.* óbornom skióra skeiþ (*filio posthumo non defuit sua pars*) *K. og Möb.;* óbörnum skjóra skeið (*liberis privignis, vel: pueris, qvi ceteris liberis posthabentur, non deest cursus*) *Eg.*

6, 3. hvássi R. — 4-6. *Disse Linjer anføres ogsaa i Sverris saga* (*Fms. VIII, 409. Flat. II, 686*), *uden at det der siges, hvorfra de ere tagne.* — *Völ* gamall harðr, ef hann er í barn (*Fas. I, 160 f.*). — 5. hrǫraz, ę *M. efter Eyrspennill og Fragm.* hrǫdaz R; *denne Læsemaade ikke for egentlig feilagtig,* m *deri en Sideform til* hrǫraz, *jv for* yrvarr (*got.* izvar), Ragndf riðr, *isl.* freðinn = frerinn, áfreð — hrorna F *af Sv. s. og saale* hræðast *et sent Hskr. af Sv. s.: Nr. 81a.* — 6. ef í barn ęr ef hann er í bernsku til *Codd.* (*i mangler i* F; til *i Cod. AM. Nr* blárþr R *og Codd. af Sv. s.,* m *og Fragm., der ligesom Völs. h*

7, 1-3. *Völs.:* veit ek, ef þ *Hskr.; kanske* vœxir = yxir?) frændum þínum, at þú mundir vega reiðr (*Fas. I, 161*). — 2. *ændret;* þiko R. — 3. sęi, *s med Udgg.;* sętt R. — reidan vreidan. — 6. ę *er skrevet* ęę *i* R; *semper*) *K. M.*

8. Sigurðr mælti: „Bregðr þ ek væra fjarri mínum frændum ek væra hernuminn, þá var heptr, ok þat fantu, at ek (*Fas. I, 161*). — 1. þvi brę mer R, *ikke* Hvi b. þv mer.

minom feþr-mvnom;
eigi em ec haptr,
þott ec vęra hernvmi;
þv fant, at ec lævse lifi."

Fafnir qvaþ:

9. „Heiptyrði ein
telr þv þer i hvivetna,
enn ec þer satt eitt segic;
iþ gialla gvll
oc iþ gloðrauþa fe
þer verþa þeir bavgar at bana."

Sigvrþr qvaþ:

10. „Fe raða vill
fyrþa hverr
ę til ins eina dags;
þviat eino sinni
scal alda hverr
fara til heliar heþan."

Fafnir qvaþ:

11. „Norna dom
þv mvnt fyr nesiom hafa
oc osvinnz apa;
i vatni þv drvcnar,
ef i vindi rǫr,
alt er feigs forað."

Sigvrþr qvaþ:

12. „Segdv mer, Fafnir!
allz þic froþan qveþa
oc vel mart vita:
hveriar 'ro þęr nornir,
er navðgavnglar 'ro
oc kiosa mǫþr fra mavgom?"

Fafnir qvaþ:

13. „Sundrbornar mioc
hygg ec at nornir se,
eigoþ þęr ętt saman;
svmar ero askvngar,
svmar alfkvngar,
svmar dǫtr Dvalins."

Sigvrþr qvaþ:

14. „Segðv mer þat, Fafnir!
allz þic froþan qveþa
oc vel mart vita:
hve sa holmr heitir,
er blanda hiorlegi
Svrtr oc ęsir saman?"

Fafnir qvaþ:

15. „Oscopnir hann heitir,
enn þar avll scolo
geirom leica goð;

---

8. her nvmi R, *ikke* hernuminn.

9, 1-2. *Vǫls.:* Heiptyrði tekr þú hvetvetna því, er ek mæli (*Fas. I, 161*). — 3. *Efter* segic *sætte Gr. Rask og Möb. Kolon* („*aber eins sage ich dir wahr*").

10, 1. vill, *saa rettet,* svill R; *Blækket er lödet ud her, Skriveren har kanske villet viske* s *ud.* — *Jfr. Vǫls.:* hverr vill fé hafa (*Fas. I, 161*).

11. *Vǫls.:* Fáfnir mælti: „Fátt vill þú at mínum dœmum gera, en drukna muntu, ef þú ferr um sjá úvarliga, ok bíð heldr landi, unz logn er (*Fas. I, 161*). *Denne Tjenigvelse maa grunde sig paa Misfortaaelse.* — 2. nesiom, *saa* R *og Rask Jr. K. Eg.;* neisom *M.*

12. *Dette Vers og de 3 følgende ansér Udtoning for Brudstykker af et andet Digt.* — 5. *I* navðgavnglar *ere* ð *og* g *sammensmeltede i* R. — 6. mǫþr *fra* mavgom R; *Vǫls.:* maugr *fra* medrum (*Fas. I, 161*). *Grimm formoder* marg fra mǫþrom.

13. *Dette Vers anføres ogsaa i SnE. (I, 72), uden at Digtet, hvoraf det er taget, nævnes.* — 1. mioc *mangler i* U. — 2. hygg ec RrU; segi ek W. — at nornir se RrW; nornir vera U. — 3. eigoþ R; eigot r; eigvt U; æigvt W (t *skrevet til over Linjen med mindre Skrift, dog med samme Haand*). — 4. askvngar RW; askunnar r; askyndar U. — 5. *Efter* sumar *har* r eru. — alfkvngar RW; alfkunnar r; alfkyndar U. — 6. *Efter* svmar *har* U ero.

14, 2. 3. *Udfyldt efter* 12, 2. 3; *i* R *er kun skrevet* a.

15, 1, Oscopnir *har, som jeg tror, lang Vokal i anden Stavelse og kommer af* skapa; *efter Andre af* skopa, *løbe.*

Bilrøst brotnar,
er þeir a brv fara,
oc svima i moðo marir.
16. Egishialm bar ec
vm alda sonom,
meþan ec vm meniom lág;
einn rammari
hvgdomc vllom vera,
fanca ec [svá] marga mørgo.“

Sigvrþr qvaþ:

17. „Egishialmr
bergr einvngi,
hvar scolo reiþir vega;
þa þat finnr,
er meþ fleirom kømr,
at engi er einna hvatastr.“

Fafnir qvaþ:

18. „Eitri ec fnęsta,
er ec a arfi la
miclom mins føder;
. . . . . .
. . . . . .
. . . . . .“

Sigvrþr qvaþ:

19. „Inn fráni ormr!
þv gorþir fręs micla
oc galzt hardan hvg;
heipt at meiri verþr
hvlþa sonom,
at þann hialm hafi.“

Fafnir qvaþ:

20. „Ręþ ec þer nv, Sig

Úskaptr *Völs.* (*Fas. I, 161*). — 4-6. *Jfr. SnE.* (*I, 60*): guðin gerðu brá til himins af jörðu, ok heitir Bifröst ...; svá sem hon er sterk, þá mun hon brotna, þá er Muspells megir fara [W *tilfœier* at herja] ok ríða hana, ok svima hestar þeirra yfir stórar ár, svá koma þeir fram. — 4. Bilrøst; *jvfr. Anm. til Grimn.* 44, 6. — 5. brv, *saa ændret;* brot R *og Udgg.*

Efter Ordene: hann heitir Úskaptr *fortsætter Völs.:* Ok enn mælti Fáfnir: „Reginn bróðir minn veldr mínum dauða, ok þat hlœgir mik, er hann veldr ok þínum dauða, ok ferr þá, sem hann vildi“ (*Fas. I, 161*). *Herved gjengives* 22, 1-3.

16-19. *Völs.:* Enn mælti Fáfnir: „Ek bar œgishjálm yfir öllu fólki, síðan ek lá á arfi míns bróður, ok svá fnýsta ek eitri alla vega frá mér í brott, at engi þorði at koma í nánd mér, ok engi vápn hræddumst ek, ok aldri fann ek svá margan mann fyrir mér, at ek þœttumst eigi miklu sterkari, en allir váru hræddir við mik.“ Sigurðr mælti: „Sá œgishjálmr, er þú sagðir frá, gefr fám sigr, þvíat hverr sá, er með mörgum kemr, má þat finna eitthvert sinn, at engi er einna hvatastr“ (*Fas. I, 161 f.*).

16, 3. lág R, *d. e.* lá ek. — 5. hvgdomc, *saa ændret;* hvgdāc R, *dog* ā *lidt kludret; efter* c *har været skrevet* ec, *men dette er udraderet.* — 6. svá, *indsat efter Völs.; mangler i* R *og Udgg. Jeg for-*

klarer Stedet, som om der stod: fa svá marga mørgo: einn rammari hv vllom vera. *Jfr. f. Eks. Fyðlsv.*

eigi svá hátt forað
kemr at hölða sonum:
hvern þær ór nauðum nema.

Almindelig forstaar man mørgo *som, qvi contra me valerent.“*

17, 1. hialmr, *saa ændret;* his — 2. einvngi, *saa ændret;* einvgi *Udgg.* — 3. reiþir *maa udtales* v — 4-6. *Jfr. Hdv.* 64, 4-6.

18, 4-6. *Lacuna er ikke betegn og Udgg. Mulig have vi en p Gjengivelse af de tabte Linjer i fa Ord af Völs.:* at engi þorði at l nánd mér, ok engi vápn hræddum

19, 1. fráni, *saa ændret med* rāmi R, *d. e.* rammi. — 3. gals *ændret efter Helg. Hj. V. 6:* þottv hvg gialdir; gatst R *og Udgg.*

20-22. *Völs.:* Fáfnir svarar: „Þ ek þér, at þú takir hest þinn ǫ á brott sem skjótast, þvíat þat opt, at sá, er banasár fær, hefi sjálfr.“ Sigurðr segir: „Þetta e ráð, en annat mun ek gera: ek mu til þins bóls ok taka þar þat et gull, er frændr þínir hafa átt.“ svarar: „Ríða muntu þartil, er þ svá mikit gull, at gert er um þín ok þat sama gull verðr þinn b

em þv raþ nemi*r*,
oc ríþ heim heþa*n*:
it gialla gvll
oc it gloðra*v*þa fe
þer verþa þeir ba*v*gar at bana.“

Sigvrþr qvaþ:

21. „Raþ *er* þe*r* raþit,
enn ec riþa mvn
til þe*ss* gvllz er i lyngvi li*ggr*;
enn þv, Fafnir! li*gg*
i fiorbroto*m*,
þar er þic Hel hafi.“

Fafnir qvaþ:

22. „Regi*nn* mic reþ,
hann þic raða mv*n*,
hann mvn ocr ve*r*þa badom at bana;
fior sit*t* lata
hy*gg* ec at Fafnir myni,
þit*t* varð nv meira megin.“

Regi*nn* var a brot horfinn, meþa*n* Sig*vrþr* va Fafni, *oc* kom þa aptr, e*r* Sigvrþr strá*v*c blóð af sverþino. *Reginn* q*vaþ*:

23. „Heill þv nv, Sig*vrþr*!
nv hefi*r* þv sigr vegit
oc Fafni v*m* fariþ;
manna þei*r*ra
er mold troþa
þic q*veþ* ec oblæðastan alinn.“

Sigvrþr qvaþ:

24. „Þa*t* er ovist at vita,
þa *er* komo*m* alli*r* saman
sigtiva synir,
hve*r*r oblæðastr *er* alin*n*;
margr *er* sa hvatr,
er hior ne ryþr
anna*r*s briosto*m* í.“

Reginn qvaþ:

25. „Gladr ertv nv, Sig*vrþr*!
oc gagni fegi*nn*,
er þv þe*rrir* Gra*m* a grasi;
brodv*r* mi*nn*
hefi*r* þv beniaþan,
oc veld ec þo sialfr svmo.“

Sigvrþr qvaþ:

26. „Þv þ*vi* rét*t*,
er ec riþa scylðac
hélog fioll hinig;
fe *oc* fiorvi
reþi sa i*nn* fráni ormr,
nema þv frydir me*r* hvaz hvgar.“

Þa gecc *Reginn* at Fafni *oc* soar hiarta or h*anom* me*þ* sve*r*þi er Riþill heiti*r*, *oc* þa dracc h*ann* bloð or vndi*nn*i epti*r*. Reginn qvaþ:

27. „Sittv nv, Sig*vrþr*!
e*nn* ec mvn sofa ganga,
oc halt Fafnis hiarta við fvna;
giscavld ec vil
eti*nn* lata
epti*r* þe*nn*a dreyra drycc.“

Sigvrþr qvaþ:

28. „Fia*rr*i þv gect,

---

hvers annars, er þat á.“ Sigurðr stóð upp ok mælti: „Heim munda ek ríða, þótt ek mista þessa ens mikla fjár, ef ek vissa, at ek skylda aldri deyja, en hverr frækn maðr vill fé ráða allt til ins síðasta dags; en þú, Fáfnir! ligg í fjörbrotum, þar er þik Hel hafi.“ Ok þá deyr Fáfnir (*Fms. I, 162*).

20, 4-6. it. g. g. ꝛ. it. g. r. f. þ. v. þ. b. a. bana **R**. *Se* 9, 4-6.

21, 1. þ*er* **R**, *saaledes synes og Forf. af Vilk. at have læst. Gr. indsætter unødvendig* mér. — 2. mvn, *saa ændret;* mvx **R**.

24, 3. „*Die Worte* sigtiva synir *könnte das Metrum und den Sinn entbehren*“ *Gr.* — 6. hiór **R**. — ryþr, *saa ændret efter Formodning af Rask og Gr.;* ryfr **R** *og K. M.*

26, 3. hélog, *saa ændret med Möb.;* heilog **R** *og Rask Gr. K. M.* — *Jfr. Rigsm. V. 37, L. 3.* — fiöll *eller* fioll **R**. — 4-5. fe oc fiorvi reþi | sa i. f. o. *Udgg.* — 6. hvgar **R**.

2. scár **R**. — 4. Reginn qvaþ *mangler i* **R**.

27, 3. fvna **R**.

meþan ec a Fafni rávðc
minn inn hvaſsa hior:
afli mino atta ec
við orms megin,
meþan þv i lyngvi látt."

Reginn qvaþ:

29. „Lengi liggia
letir þv lyngvi í
þann inn aldna iotvn,
ef þv sverþz ne nytir,
þess er ec sialfr gorða,
oc þins ins hvassa hiors."

Sigvrþr qvaþ:

30. „Hvgr er betri
enn se hiors megin,
hvars reidir scolo vega;
þviat hvatan mann
ec se harliga vega
með slęvo sverþi sigr.

31. Hvatom er betra
enn se ohvatom
i hildileic hafaz;
glaðom er betra
enn se glvpnanda,
hvat sem at hendi cǫmr."

Sigvrðr toc Fafnis hiarta oc steicþi á teini. Er hann hvgði, at fvllsteict vęri, oc freyddi sveitinn or hiartano, þa toc hann a fingri sinom oc scyniaþi, hvart fvllsteict vęri. Hann braut oc bra fingrinom i munn ser. Enn er hiartbloð Fafnis com a tvngo hanom, oc scildi hann fvgls rvdd; hann heyrþi, at igðor klvcoþo á hrisino. Igðan qvaþ:

32. „Þar sitr Sigvrdr
sveita stoccinn,
Fafnis hiarta
við fvna steikir;
spacr þǫtti mer
spillir bavga,
ef hann fiorsega
franan ęti."

Avnnor qvaþ:

33. „Þar liggr Reginn,
rękr vm við sic,
vill tǫla mavg
þann er trvir hanom;
berr af reidi
ravng orð saman,
vill bavlvasmiþr
brodvr hefna."

In þriþia qvaþ:

34. „Havði scemra lati hann
inn hára þvl
fara til heliar hęþan;
avllo gvlli
þa kna hann einn raþa
fiolþ þvi er vnd Fafni lá."

28, 3. hiór *eller* hior **R**. — 4. atta ec **R**. *K. indsætter* attac, *hvilket er mer overensstemmende med Sprogformen i disse Digte.*

29, 2-3. lyngvi í þann, *saa ændret med Rask;* þann lyngvi í **R** *og Gr. K. M.* — 6. þins, *saa ændret;* þiss **R**.

30, 3. reidir *maa udtales som* vreidir. — 5. se, *saa* **R** *og Udgg. Kanske:* sá. — harliga, *saa* **R**, *ikke* hvarliga.

4. þa *med stor* þ *og derfor an Punctum i* **R**. — 9. hanom oc scildi, *saa* **R**; oc, *som udelades af Rask K. M., er her Efterssætningspartikel.* — 11. hrisino, *saa ændret med M. efter Völs.* (*Fas. I, 164*); hrisinõ **R**, *d. e.* hrisinom, *og saaledes Rask Gr. K. Eg.*

32. *Dette Vers anføres ogsaa i SnE.* (*I, 358*) *i* r, *indledet med Ordene:* þá mælti ein. — 5. þǫtti, *saa* **R**, *ikke* þotti; þti r. — 7. hann *mangler i* r. — fiór (*eller* fiór) | sega **R**. — 8. ęti **R**; ætti r.

33. *Dette Vers anføres ogsaa i SnE.* (*I, 358*) *i* r. — *For Overskriften* Avnnor qvaþ *har* **R** *i Margen Tallegnet* II. *Völs.* (*Fas. I, 164*) *har foran den prosaiske Gjengivelse af dette Vers:* önnur segir. — 5. 6. reidi *og* ravng *bør her udtales som* vreidi *og* vravng.

34. *For Overskriften har* **R** *i Margen Tallegnet* III. *Jfr. Völs.:* þá mælti en þriðja (*Fas. I, 164*).

In fiorþa qvaþ:
„Horscr þǫtti mer,
ı kynni
mikit
systra,
ıann vm sic
in gleddi;
mer vlfs von,
ıyro sec.“
In fimta qvaþ:
„Erat sva horscr
iþr,
hers iaþar
mvndac,
ı broþvr letr
comaz,
ınn ǽdrom hefr
f syniat.“
In setta qvaþ:
„Mioc er osviþr,
ı enn sparir
inn folcscá,
Reginn liggr,
ı raþinn hefr;
hann viþ slíco at sia.“
In siǽnda qvaþ:
„Hǽfði scemra lati hann
ın hrimcalda iotvn
ǽgom bva;
ı hann fiár þess,
er Fafnir reþ,
einvaldi vera.“
Sigvrþr qvaþ:
39. „Verþat sva ríc scǽp,
at Reginn scyli
mitt banorð bera;
þviat þeir baþir brǫþr
scolo bralliga
fara til heliar heþan.“
Sigvrþr hio hǽfvþ af Regin,
oc þa át hann Fafnis hiarta oc
dracc bloþ þeirra beggia Regins
oc Fafnis. Þa heyrþi Sigvrþr,
hvar igdvr męlto:
40. „Bitt þv, Sigvrþr!
bǽga rǽða,
era konvnglict
qviþa morgo:
mey veit ec eina
myclo fegrsta,
gvlli gǫdda,
ef þv geta męttir.
41. Liggia til Givca
grǫnar brǽtir,
fram visa scǽp
folcliþondom;
þar hefir dyrr konvngr
dottvr alna,
þa mvndv Sigvrþr
mvndi cǽpa.

---

r Overskriften In fiorþa qvaþ Margen IIII. I Völs. foran Gjen- af dette Vers: þá mælti en fjórða 64). — 1. þǫtti i R skrevet þotti.

erskriften mangler i R; den er r Völs., som foran Gjengivelsen Vers har: þá mælti en fimta 64). — 6. abrót R. — 7. hefr,

. Overskrifterne til disse Vers R. V. 37 er ikke gjengivet men foran Gjengivelsen af V. t: þá mælti en setta (Fas. I,

37, 5. hefr, saa R.

38, 2. iotvn R. — 4. mvn hann, saa ændret efter Formodning af Svend Grundtvig; jvfr. 34, 5 og Völs.: þat væri snjallræði, ef hann dræpi hann ok réði einn fénu (Fas. I, 164). mvndv R og Udgg. — 6. v i einvaldi er vel Rimstav.

39. Overskrift mangler i R. — 1. Verþat, saa ændret med Udgg.; Verþa R, ikke Verþa at. Jfr. Völs.: Eigi munu þau ósköp (Fas. I, 164).

1. régin R. — 4. þa heyrþi Sigvrþr, hvar igdvr męlto. Til disse Ord og til V. 40—44 findes intet tilsvarende i Völs.

41, 4. folc liþondom R som to Ord.

42. Salr er a há
Hindarfialli,
allr er hann vtan
eldi sveipinn,
þann hafa horscir
halir vm gorvan
or oðvccom
ognar lióma.

43. Veit ec a fialli
folcvitra sofa,
oc leicr yfir
lindar vaþi;
Yggr stacc þorni
aþr a feldi
hvrgefn, hali
er hafa vildi.

44. Knattv, mvgr! sia
mey vnd hialmi,
þa er fra vigi
Vingscorni reið;
ma-at Sigrdrifar
svefni bregþa
sciold*v*nga niþr
fyr scapom norna."

Sigvrþr reiþ eptir slóþ Fafnis til bǫlis hans oc fann þat opit oc hvrþir af iarni oc getti; al iarni váro oc allir timbrstoccar i hvsino, en grafit i iorþ niþr. Þa fann Sigvrþr stormikit gvll o fyldi þar tvgr kistor: þar to hann egishialm oc gvllbrynio o sverþit Hrotta oc marga dyrgrip oc klyfiaþi þarmeþ Grana, en hestrinn vildi eigi fram gang fyrr, enn Sigvrþr steig á b hanom.

42, 5. hǫfuþcir R.

43, 2. folcvitra, *saa ændret efter Formodning i K.*; folc vitr R. folcvitr *Udgg., Ey. forstaar dette som Tiltale til Sigurd, men Subjectet til* sofa *kan ikke ved undværes.* — 5. þórni R.

44, 4. Vingscorni, *saa ændret med K.*; ving scornir R; Vingscornir *Gr. Rask M*

Det prosaiske Sykkv gjenfindes væsentlig uforandret i Vǫls. (*Fas. I, 164 f.*) — 3. getti af R, ekkv getti a af. *Efter* getti *staar i* R *ister Skillestegn, derimod Punctum mellem* tarni *og* V. *Jfr. Vǫls.:* ok af jarni hurðirnar allar ok þarmeð allr dyra-umbúnaðrinn, ok af jarni allir stokkar í húsinu (*Fas. I, 164 f.*). — 5. En (*med stor* K *og Overstreg over*) grafit i iorþ niþr R, *ister* En fekk grafit, *hvilket Udgg. urigtig indsætte. Vǫls.:* ok grafit í jörð nið — 5-10. *Jfr. Vǫls.:* Sigurðr fann þar stó mikit gull ok sverðit Hrotta, ok þar í hann œgishjalm ok gullbrynjuna ok mar dýrgripi. Hann fann þar svá mikit gull, honum þótti ván, at eigi mundi meira bæ tveir hestar eða þrír; þat gull tekr hes allt ok berr í tvær kistur miklar, tekr í í tauma hestinum Grana (*Fas. I, 165*). - *Maaske skulde i Overensstemmelse med Vǫ Ordene* oc fyldi þar tvgr kistor *følge efte* dyrgripi, *hvilket vilde give en bedre Or ning.* — 10. grana R. — 12. á bac, *æ ændret;* af bác R. — *Efter* bác hann *fortsættes umiddelbart i* R: Sigvrþr rei vp o. s. v. (*se flyd. Dngt*), *uden at det p nogen Maade er betegnet, at et nyt Af snit begynder med disse Ord.*

SIGRDRÍFUMÁL.

þr reiþ vp a Hindarfiall
di svþr til Fraclandz; a
sa hann lios mikit, sva
r brynni, oc liomaþi af
ns. Enn er hann com at,
þar scialdborg oc vp or
Sigvrþr gecc i scialdborg-
sa, at þar la maþr oc
ollom hervapnom; hann
hialminn af hofþi hanom,
ann, at þat var kona.

Brynian var fæst, sem hon vęri
holdgróin; þa reist hann meþ Gram
fra hæfvþsmát bryniona igognom
niþr oc sva vt igognom badar ermar.
Þa toc hann brynio af henne,
enn hon vacnadi oc settiz hon
vp oc sa Sigvrþ oc męlti:

1. „Hvat beit brynio?
hvi brá ec svefni?
hverr feldi af mer
fælvar næþir?“

---

igt findes i R indtil og med
þ seggiom fari i 29, 2. I Völs.
5. 6. 10. 12. 7. 8. 9. 11. 13, 1-6
rte Orden). 15—21; Resten af
krives der i Prosa. Slutningen
fra Ordene ælþrmál til æfvg
indtil Enden er bevaret i Papir-
fter; se derom Anmærkningen
et.

Sigvrþr reiþ vp ahindar fiall
ldelbart efter steig af bác hanom.
af frgd. Digt), uden paa no-
at betegne, at et nyt Afsnit
ber. Hverken ved V. 1, 3 eller 5
en Overskrift i R, og i intet
ers er Begyndelsesbogstaven paa
de udmærket fremfor Initialerne
Vers. Sigrdrífumál er altsaa
ikke betegnet som et eget Digt,
et med frgd. Stykke. — Jeg har
apirafskrr. og Udgg. i at afsondre
ál fra Fáfnismál. — Völs. (Fas.
ynder ogsaa med Ordene: Sigurðr
ngar leiðir ok allt til þess, er
upp á Hindarfjall et nyt Ca-
rød Overskrift: Frá Sigurði. —
rdrífumál har jeg med flere Udgg.
optaget efter Papirafskrr.; de egentlige
Sigrdrífumál begynde med V. 5. — Urigtig
er Titelen Brynhildarkviða Buðladóttur hin
fyrsta, som findes i flere Papirafskrr. og
Udgg.

Det første Prosastykke gjenfindes næsten
ordret i Völs. (Fas. I, 165).

2. stefndi, saa rettet efter Völs.; stefni
R. — 6. Over þa er i R en kredsformig
Figur, som synes betydningsløs; Ordet
mangler i Völs. — vp or, saa og Völs.,
ikke uppá. — 8. þar svaf maðr ok lá
með Völs. — 12. var fæst, saa R, ikke
blot fæst. — 14. hæfvþ smát R (ikke
sníat), d. e. höfuðsmátt.

1. Jfr. Völs.: Hon spurði, hvat svá
var máttugt, er beit brynjuna „ok brá
mínum svefni: eða man hér kominn Si-
gurðr Sigmundarson, er hefir hjálm Fáfnis
ok hans bana í hendi?“ (Fas. I, 166).
Vi tør ikke heraf slutte, at Forf. af
Völs. har havt en forskjellig Tekst af
V. 1, hvori L. 5—8 var lagt i Sigrdrivas
Mund. — 3. feldi, saa R, ikke feldr. —
4. næþir i R skrevet næþ', hvilket efter
Trækkene snarest skulde opløses næþr. —

Hann svaraði:
„Sigmvndar bvrr,
sleit fyr scommo
hrafns hręlvndir
hlorr Sigvrþar.“
Hon qvaþ:
2. „Lengi ec svaf,
lengi ec sofnoþ var,
long ero lyða lę;
Oþinn þvi veldr,
er ec eigi mattac
bregða blvnnstafom.“
Sigvrþr settiz niþr oc spvrþi
hana nafns. Hon toc þa horn
fvlt miaþar oc gaf hanom
veig:
3. „Heill dagr,
heilir dags synir,
heil nott oc nipt!
oreiþom ægom
litiþ ocr þinig
oc gefit sitiondom sigr!
4. Heilir ęsir,
heilar asynior,
heil sia in fiolnyta fold!
mal oc manvit
gefit ocr męrom tveim
oc lęcnishendr, meþan lif

5. Hann svaraði (*skrevet* svar. *med en Krøl over* r) *inde i Linjen i* R. — 7. hręlvndir *eller* hrę lvndir R; *d. e. Lyst til Aadsel* (*Eg.*); *men Flertalsformen er underlig, og maaske burde* hręlvnd *indsættes. Dette kunde have været skrevet* hrælvnð (*jvfr.* kinð 9, 3), *og dette igjen af en Afskriver misforstaat.*

2. *Overskrift mangler i* R. — *Völs. har intet, som svarer til dette Vers, men fortsætter:* þá svarar Sigurðr: „Sá er Völsunga ættar, er þetta verk hefir gert, ok þat sama hefir oss sagt verit frá yðrum vænleik ok vitru, ok þat skulu vér reyna (*Fas. I, 166*).

I det følgende er Ordningen i R *og Udgg. uheldig. Jeg tror, at det burde hede:* Sigvrþr settiz niþr oc spvrþi hana nafns. Hon nefndiz Sigrdrifa oc var valkyria. Hon sagði, at tveir konvngar ..... ef hon vissi tiþindi or ollom heimom. Sigrdrifa qvaþ:

3. „Heill dagr,
. . . . .
oc gefit sitiondom sigr!
4. Heilir ęsir,
. . . . .
oc lęcnishendr, meþan lifom!“

Hon toc þa horn fvlt miaþar oc gaf hanom minnisveig:

5. „Biór fǫri ec þer
. . . . . .

Dette bestyrkes ved Völs.: Brynhildr segir, at tveir konungar börðust ..... at giptast engum þeim, er hræðast kunni.“ Sigurðr mælti: „Kenn oss ráð til stórra hluta!“ Hon svarar: „þér munuð betr kunna, en með þökkum [vil ek] kenna yð er nökkut, er vér kunnum, þ mætti líka, í rúnum eða öðru er liggja til hvers hlutar, ok bæði saman, ok gefi (*Hskr. ha* goðin okkr góðan dag, at þér ok frægð at mínum vitrleik ok eptir þat er vit ræðum.“ Bryn eitt ker ok færði Sigurði ok m

„Bjór fœri ek þér
. . . . . .

I den almindelige Tekst er d uheldigt, at Sigurd først langt faar Svar paa sit Spørsmaal kyrjens Navn; heller ikke pass mal oc manvit gefit ocr męrom lęcnishendr, meþan lifom, *før bedet Sigrdriva* „kenna ser spe

1. spvrþi i R *skrevet* sp *m kortningstegn over* p, *som alm tegner* vr *eller* or; *snarere bu læses* spvrr, *d. e.* spyrr, *jvfr.*

3, 3. nípt R. *Ved dette Or Betænkelighed. Man forklarer hendes Datter“; men* nipt *bet aldrig Datter; Nattens Datter men i* 4, 3 *nævnes jo* sia in fio *endelig synes det ikke stemm Sprogbrugen i disse Kvad at s* nipt *for* nott oc nattar nipt. *hede:* nott oc niþ? *jvfr. Vaf neppe betyder* nipt *her „Mørke“ til oldeng.* nîpan, *mørkne.*

4, 1. ęSir R. — 5. *Over er Streg i* R.

Hon nefndiz Sigrdrifa *oc* var valkyria. Hon *sagði*, at tveir konungar bǫrðvz: het annarr Hialmgvnnarr, hann var þa gamall *oc* inn mesti hermaþr, *oc* hafði Oþinn hanom sigri heitiþ; enn annarr het Agnarr Avþo broþir, er vętr engi vildi þiggia.

Sigrdrifa feldi Hialmgvnnar i orrostonni; enn Oþinn stac hana svefnþorni i hefnd þess *oc* qvaþ hana aldri scyldo siþan sigr vega i orrosto *oc* qvaþ hana giptaz scyldo. „Enn ec sagðac hanom, at ec strengdac heit þar i mot at giptaz ongom þeim manne er hrǫþaz kynni.“ Hann svarar *oc* biþr hana kenna ser speki, ef hon vissi tiþindi or ollom heimom. Sigrdrifa qvaþ:

5. „Biór fǫri ec þer,
brynþings apaldr!
magni blandinn
oc megintíri;
fvllr er hann lioþa
oc licnstafa,
godra galdra
oc gamanrvna.

6. Sigrvnar scaltv kvnna,
ef þv vilt sigr hafa,
oc rista a hialti hiors,
svmar a vetrimom,
svmar a valbarstom,
oc nefna tysvar Ty.

7. Ølrvnar scaltv kvnna,
ef þv vill annars qvęn
vęlit þic i trygd, ef þv trvir;
a horni scal þęr rista
oc a handar baki
oc merkia a nagli Nauþ.

8. Fvll scal signa
oc við fari sia
oc verpa lavki i lavg;
þa ec þat veit,
at þer verþr aldri
meinblandinn mioþr.

9. Biargrvnar scaltv kvnna,
ef þv biarga vilt
oc leysa kind fra konom:

7-10. *Ordene* annarr het — vildi þiggia *har jeg med Gr. og v. d. Hagen skrevet som Vers; ikke alene Rimstavene vise, at vi her have Vers, men ogsaa Udtrykkene* er vętr engi vildi þiggia, *der ikke tilhøre den prosaiske Stil. Hele Sigrdrifas Fortælling har oprindelig sikkert havt metrisk Form.* — 8. Avþo, *saa endret efter Helreið Br.* 8, 6, *hvor denne Form er sikret ved Stavrimet;* hauþo R *y Udgg.* Agnarr eða Auðabróðir *Völs. Fas. I, 166).* — 19. svarar *i* R *skrevet med en Krøl oventil.*

5, 2. brynþings apaldr R; brynþinga alldr *Völs.* — 4. megin tíri R; meginn íre *Völs., ikke* týri. — 5. lioþa R; liona *Völs.* — 8. gaman rvna R; gamanrǫðna *Völs.*

6, 1. scaltv, *saa Völs. her og* R *ved alle de øvrige. Vers;* þv scalt R *her.* — kvnna, *saa Völs.;* rista R. — 2. sigr hafa R; snotr vera *Völs.* — 3. rista R; rist *Völs.* — 4. svmar a vetrimom R; avett runum *Völs.* — 5. svmar avalbarstom R; ok avalbystum *Völs.* — 6. tysvar, *saa* R *og Völs., ikke* tvisvar.

7, 2. vill annars qvęn R; villt a annaz kuenn (e *er her lukket som* a) *Völs.* — 3. vęlit þic itrygd R; véli þik eigi trygð *Völs.* — 4. þęr R; þat *Völs.*

8, 1. fvll *med liden* f *i* R; avl *med liden* a *og derforan ikke Punctum i Völs.* — scal R; skaltu *Völs.* — 2. fari R; farę *Völs.* — 3. lavki R; lauk *Völs.* — 4-6. *Disse Linjer mangle i* R *og ere tagne af Völs.*

9, 1. s. k. R; skaltu nema *Völs.* — 2. biarga vilt R; vilt borgit fá *Völs.* — 3. kinð R; kinnd *Völs.* — konom R; konu *Völs.* —

a lofa scal þęr rista
oc of liþo spenna
oc biþia þa disir dvga.

10. Brimrvnar scaltv rista,
ef þv vilt borgit hafa
a svndi seglmærom;
a stafni scal þęr rista
oc a stiornarblaþi
oc leggia eld i ár;
era sva brattr breki
ne sva blár vnnir,
þo kǫmztv heill af hafi.

11. Limrvnar scaltv kvnna,
ef þv vilt lǫcnir vera
oc kvnna sár at sia;
a berki scal þęr rista
oc a badmi viðar,
þeim er lvta ęstr limar.

12. Malrvnar scaltv kvnna,
ef þv vilt, at mangi þer
heiptom gialdi harm;
þęr vm vindr,
þęr vm vefr,
þęr vm setr allar saman
a þvi þingi,
er þioþir scolo
i fvlla doma fara.

13. Hvgrvnar scaltv kvnna,
ef þv vilt hveriom vera
geðsvinnari gvma;
þęr of réð,
þęr of reist,
þęr vm hvgði Hroptr
af þeim legi,
er leciþ hafdi
or hæsi Heiddrapnis
oc or horni Hoddrofnis.

14. A biargi stoþ
meþ Brimis eggiar,
hafdi sęr a hofði hialm;
þa męlti Mims hæfiþ
froþlict iþ fyrsta orð
oc sagdi sanna stafi.

15. A scildi qvaþ ristnar
þeim er stendr fyr scinanda go[illegible]
a eyra Árvacrs
oc á Alsvinnz hófi,
a þvi hveli er snyz
vndir reiþ Hrvngnis,

---

4. á lófa skal þær *Völs.*; alofo þęr scal R. — 5. of R; um *Völs.* — 6. þa *mangler i Völs.* — diSir R.

10. s. r. R; skaltu gera *Völs. Kanske* skaltu kunna, *som i de andre Vers.* — 4. skal þær rista *Völs.*; scal rista R. — 7. era R; fallat *Völs.* (*sic*). — 8. ne sva blár vnnir R; né blár vndir *Völs.* — 9. kǫmztv R; kemst *Völs.*

11, 4. scal þęr R *Völs.*; þęr *er i* R *skrevet til i Margen og Hage sat inde i Linjen, hvor det skal indføies.* — 5. badmi R; barri *Völs.* — 6. þeim R; þess *Völs.* — lvta R; lute *Völs.*

12, 2. vilt at R; att *Völs.* — mangi, *saa ændret*; magni R; mage *Völs.* — 3. gialdi R; gialda *Völs.* — 8. þioþir R; menn *Völs.*

13, 1. s. k. R; skaltu nema *Völs.* — 2. hver|eriom R. — 3. geðsvinnari R; geðhoskari *Völs.* — 6. vm R; of *Völs.* — 7-10. *Disse Linjer mangle i Völs.* — 10. hoddrofnis, *saa* R, *ikke* hoddropnis. *Altsaa af* rjúfa. *Gr. formoder* Hoddraupnir.

14. *Dette Vers findes ikke i Völs.* — 1. abiargi *med liden* a *og derfor an ikke Punctum i* R. — 2. Brimis *Eg. som Egennavn, jvfr. Grímn.* 44, 9 *Anm.*; brimis *Udgg.* — 4. þa *med stor* Þ R.

15, 1. *Stor* A *og derfor Punctum i* R: *liden* a *og derfor ikke Punctum i Völs.* — q' R, *d. e.* qvaþ; voru *Völs.* — 2. fyr R; fyrir *Völs.* — goði R; guði *Völs.* — 3. *Denne Linje mangler i Völs.* — 4. *oc* á alsvinnz hófi R; Alsvins höfði *Völs.* — 5. aþvi R; ok á því *Völs.* — snyz R; stendr *Völs.* — 6. Hrvngnis, *saa ændret for Stavrimets Skyld*; rangnis R, *d. e.* rvngnis; a *i* av *er ganske tydelig underprikket som urigtig*; raugnis *Völs.*;

Sleipnis to*nnom*
c a sleþa fiotro*m*,
16. A biarnar hra*m*mi
c a Braga tv*n*go,
vlfs klóm
c a arnar nefi,
bloþgo*m* vengio*m*
c a brvar spordi,
lavsnar lófa
c a licnar spori,
17. A gleri *oc* a gvlli
a gv*m*na heillo*m*,
víni *oc* virtri
vilisessi,
Gv*n*gnis oddi
a Grana b*r*iosti,
nornar nagli
a nefi vglo.
18. Allar v*áro* af scafnar,
þęr e*r* v*áro* a ristnar,
oc hv*er*fðar v*iþ* i*nn* helga mioþ
oc sendar a viþa vega;
þęr 'ro m*eþ* asom,
þęr 'ro m*eþ* alfo*m*,
svmar m*eþ* viso*m* va*n*o*m*,
svmar hafa m*enn*zkir m*enn*.
19. Þ*at* ero bocr*vnar*,
þ*at* ero biargr*vnar*
oc allar a*l*r*vnar*
oc mętar meginr*vnar*
hvei*m* e*r* þęr kná oviltar
oc ospilltar
ser at heillo*m* hafa;
niottv, ef þv namt,
v*n*z rivfaz regin.
20. Nv s*ca*ltv kiosa,
alls þ*er* er costr v*m* boþi*nn*,
hvassa vapna hlynr!

---

gnis *Udgg.* *Skjønt* Hrvngnis *er det det, ikke det første, betonede Ord i Verslinjen, kan det dog meget vel bære Rimstaven; ti hvorvel det ogsaa i disse Vale Mythekvad er Regel, at den første betonede Stavelse i den anden af to sammenhørende Verslinjer bærer Rimstaven, saa er denne Regel dog paa mangfoldige Steder bedt. Grimm søger i Anm. at vinde Stavelse ved at ændre* snyz *til* hverfr, *men Ørset er aabenbart ensartet med de to Ord., ligesom disse digtet i 8linjet fornyrðlag. Ligesaalidt kan man med Möb. (efter Tr.s Tekst) læse som én Linje:* a þvi hveli r snyz vndir reiþ Ra*v*gnis. — 7. to*nnom* R; taumum *Völs.*

16, 1. abiarnar *med liden* a *og derforan ikke Punctum i* R *og Völs.* — hra*m*mi R; h*a*me *Völs.* — 4. nefi R; nefiu *Völs.* — 8. a *mangler i Völs.* — spóri R.

17, 1. *Liden* a *i* R *og Völs.; i* R *med, i Völs. uden Punctum foran.* — 2. *oc* a gv*m*na heillo*m* R; ok á góðu silfri *Völs.; men efter* sessi *har Völs. desuden* í guma hollde, *hvilke ord mer ligne dem, som* R *har i L. 2.* — virtri R; í virtri *Völs.* — virtr, *neutr., norsk Folkespr.* vyrtr, *n.* — 4. vili sessi R; á vavlu sessi *Völs.* — 5. Agv*n*gnis R *med stor* A *og derforan Punctum;* ok gaupnis *Völs.* — 6. grána R; gýgjar *Völs.*

18. allar *med liden* a *i* R *og Völs., men med Punctum foran.* — 2. v*áro* aristnar R; á voru ristnar *Völs.* — 3. hv*er*fðar R; hrędar *Völs.* (*Skrivfeil for* hrędar). — 4. vega R; vegu *Völs.* — 5. þęr *med stor* þ *og derforan Punctum i* R. — ro m*eþ* asom R; eru með álfum *Völs.* — 6. þęr ró m*eþ* alfo*m* R; svmar með ásum *Völs.* — 7. svmar R; ok *Völs.* — va*n*o*m* R; vanu*m* *Völs.*

19, 1. þ*at med stor* þ R; þ*at med liden* þ *Völs.; i begge Hskrr. med Punctum foran.* — rvnar *skrevet* r. *her og i de figd. 3 Linjer i* R, *som ikke har* rvnir. — 2. þ*at* ero R; ok *Völs.* — 3. a*l* r. R; alrúnar *Völs.* — 4. *oc* mętar R; ok męr*ar* ok *Völs.* — 5. hvei*m* R; hverium *Völs.* — 6. *oc* ospilltar R; of viltar *Völs.* — 7. heillom R; heillum *ogsaa Völs.; men her er den anden* l *underprikket.* — 8. niottv *med liden* n *i* R; *med stor* N *i Völs.* — 9. rivfaz R; riufa *Völs.*

20, 1. skaltv *feilagtig to Gange i Völs.* — 2. v*m* R; of *Völs.* — 3. vapna R; vópna *Völs.* — hlýnr R. —

sægn eþa þægn
hafdv þer sialfr i hvg;
ǽll ero mein of metin.“
Sigvrþr qvaþ:
21. „Munca ec flǫia,
þott mic feigan vitir,
emca ec meþ bleyþi borinn;
ástráþ þin
ek vil oll hafa
sva lengi, sem ec lifi.“
Sigrdrifa qvaþ:
22. „Þat rǫþ ec þer iþ fyrsta,
at þv viþ frǫndr þina
vammalæst verir;
siþr þv hefnir,
þott þeir sacar gori,
þat qveþa dæþom dvga.
23. Þat rǫþ ec þer annat,
at þv eiþ ne svǫrir
nema þann er saþr se;
grimmar limar
ganga at trygðrofi,
armr er vára vargr.
24. Þat rǫþ ec þer þriþia,
at þv þingi a
deilit viþ heimsca hali;
þviat osviþr maþr
lǫtr opt qveþin
verri orþ, enn viti.
25. Alt er vant,
ef þv viþ þegir,
þa þiccir þv meþ bleyþi borinn
eþa sonno sagþr;
hǫttr er heimis qviþr,
nema ser goðan geti;
annars dags
lattv hans ǽndo farit,
oc læna sva lydom lygi.
26. Þat rǫþ ec þer it fiorþa,
ef byr fordǫþa
vammafvll a vegi,
ganga er betra,
enn gista se,
þott þic nott vm nemi.
27. Forniosnar ægo
þvrfo fira synir,
hvars scolo reiþir vega;
opt bǽlvísar konor
sitia brætto nǫr,
þǫr er deyfa sverþ oc sefa.
28. Þat rǫþ ec þer it fimta

þottv fagrar ser
brvdir beckiom a,
sifia silfr lataþv

---

4. sægn R; saungh *Völs.* — 5. ihvg R: of hug *Völs.* — 6. mein R; mál *Völs.*

21. *Overskriften tagen fra Völs.; mangler i* R. — 1. Munca R; Mvnkað *Völs.* — flǫia R; fleyia *Völs.* — 3. emca R; emkat *Völs.* — meþ *mangler i Völs.* — 5. ek vil R; vil ek *Völs.* — hafa R; of hafa *Völs.*

22. *Overskrift mangler i* R.

23. *Völsungasagas Paraphrase af dette Vers er stillet mellem Gjengivelsen af V.* 31 *og* 33. — 1. rǫþ *er skrevet* r. *her og i alle fjgd. Vers i* R. — 4. limar, *saa ændret med Eg. efter Sig. Fáfn. II, V. 4, L. 6, hvor* limar *er sikret ved Stavrimet;* simar R *og Udgg. Jfr. Völs.* grimm hefnd fylgir griðrofi (*Fas. I, 172*). — 5. trygð rófi R.

24, 1. þ. ıı R, *ikke* þ. iþ ıı.

25, 4. sónno R. — 7. Annars *med stor A og derforan Punctum i* R.

27, 3. reiþir *maa læses som* vreiþir.

28. *Jfr. Völs.:* Lát eigi tæla þik fagrar konur, þótt þú sjáir at veizlum, svá at þat standi þér fyrir svefni, eða þú fáir af því hugarekka; teyg þær ekki at þér með kossum eða annarri blíðu (*Fas. I, 171 f.*). — 4. sifia silfr R *og Udgg. Dette forklares almindelig „Slægtninges Sølv“; men som Lüning med rette bemærker, synes der her alene at kunne være Tale om daarende Skjønhed, ikke om Rigdom. Heller ikke tør man med Grimm tænke paa, at* sifia *skulde være Gen. pl. af* sif *og at dette her skulde betyde „Kvinde“, saa at man kunde oversætte*

a Sleipnis tonnom
oc a sleþa fiotrom,
16. A biarnar hrammi
oc a Braga tvngo,
a vlfs klóm
oc a arnar nefi,
a bloþgom vengiom
oc a brvar spordi,
a lysnar lófa
oc a licnar spori,
17. A gleri oc a gvlli
oc a gvmna heillom,
i vini oc virtri
oc vilisessi,
a Gvngnis oddi
oc a Grana briosti,
a nornar nagli
oc a nefi vglo.
18. Allar váro af scafnar,
þęr er váro a ristnar,
oc hverfðar viþ inn helga mioþ
oc sendar a viþa vega;
þęr 'ro meþ asom,
þęr 'ro meþ alfom,
svmar meþ visom vanom,
svmar hafa mennzkir menn.
19. Þat ero bocrvnar,
þat ero biargrvnar
oc allar alrvnar
oc mętar meginrvnar
hveim er þęr kná oviltar
oc ospilltar
ser at heillom hafa;
niottv, ef þv namt,
vnz rivfaz regin.
20. Nv scaltv kiosa,
alls þer er costr vm boþinn,
hvassa vapna hlynr!

Lögnis *Udgg.* *Skjønt* Hrvngnis *er det ældst, ikke det første, betonede Ord i Verslinjen, kan det dog meget vel bære Rimstaven; ti hvorvel det ogsaa i disse gamle Mythekvad er Regel, at den første betonede Stavelse i den anden af to sammenhørende Verslinjer bærer Rimstaven, saa er denne Regel dog paa mangfoldige Steder brudt. Grimm søger i Anm. at vinde Stavrim ved at ændre* snyz *til* hverfr, *men Verset er aabenbart ensartet med de to følgd., ligesom disse digtet i 8linjet fornyrðalag. Ligesaalidt kan man med Möb.* (*efter Grs Tekst*) *læse som én Linje:* a þvi hveli er snyz vndir reiþ Ragnis. — 7. tonnom **R**; taumum *Völs.*

16, 1. abiarnar *med liden* a *og derforan ikke Punctum i* **R** *og Völs.* — hrammi **R**; hamme *Völs.* — 4. nefi **R**; neflu *Völs.* — 8. a *mangler i Völs.* — spóri **R**.

17, 1. *Liden* a *i* **R** *og Völs.; i* **R** *med, i Völs. uden Punctum foran.* — 2. *oc* a gvmna heillom **R**; ok á góðu silfri *Völs.; men efter* sessi *har Völs. desuden* i guma hollde, *hvilke Ord mer ligne dem, som* **R** *har i L.* 2. — 3. virtri **R**; í virtri *Völs.* — virtr, *neutr.*, = *norsk Folkespr.* vyrtr, *n.* — 4. vili sessi **R**; á vavlu sessi *Völs.* — 5. Agvngnis **R** *med stor* A *og derforan Punctum;* ok gaupnis *Völs.* — 6. gråna **R**; gýgjar *Völs.*

18. allar *med liden* a *i* **R** *og Völs., men med Punctum foran.* — 2. váro aristnar **R**; á voru ristnar *Völs.* — 3. hverfðar **R**; hrędar *Völs.* (*Skrivfeil for* hrędar). — 4. vega **R**; vegu *Völs.* — 5. þęr *med stor* Þ *og derforan Punctum i* **R**. — ro meþ asom **R**; eru með álfum *Völs.* — 6. þęr ró meþ alfom **R**; svmar með ásum *Völs.* — 7. svmar **R**; ok *Völs.* — vanom **R**; vanum *Völs.*

19, 1. þat *med stor* Þ **R**; þat *med liden* þ *Völs.; i begge Hskrr. med Punctum foran.* — rvnar *skrevet* r. *her og i de følgd. 3 Linjer i* **R**, *som ikke har* rvnir. — 2. þat ero **R**; ok *Völs.* — 3. alr r. **R**; alrúnar *Völs.* — 4. *oc* mętar **R**; ok męnar ok *Völs.* — 5. hveim **R**; hverium *Völs.* — 6. *oc* ospilltar **R**; of viltar *Völs.* — 7. heillom **R**; heillum *ogsaa Völs.; men her er den anden* l *underprikket.* — 8. niottv *med liden* n *i* **R**; *med stor* N *i Völs.* — 9. rivfaz **R**; riufa *Völs.*

20, 1. skaltv *feilagtig to Gange i Völs.* — 2. vm **R**; of *Völs.* — 3. vapna **R**; vópna *Völs.* — hlýnr **R**. —

35. Þat rꝛþ ec þer it tivnda,
at þv trv́ir aldregi
várom vargdropa,
hverstv ert bróþvrbani
eþa hafir þv feldan faþvr:
vlfr er í vngom syni,
þo se hann gvlli gladdr.
36. Sacar oc heiptir
hyggiat svefngar vera
ne harm in heldr;
vitz oc vápna
vant er iofri at fá
þeim er scal fremstr meþ firom.
37. Þat rꝛþ ec þer it ellipta,
at þv viþ illo siáir
hvern veg at vini;
langt lif þicciomcac
loffþvngs vita,
ravmm ero róg of risin."

Anmærkning til Sigrdrífumál.

Slutningen af Sigrdrífumál er tabt i R *ved den store Lacune, som begynder efter Ordene* meþ seggiom fari. *Derimod meddeles Digtet fuldstændigt i flere Papirafskrifter; de ældste af disse ere, saavidt jeg véd, Cod. AM. 738 qto eller egentlig fol. form. oblong. (codex oblongus,* O*), skreven 1680; cod. AM. 166 b oct. fra anden Halvdel af det 17de Aarh.* (P).*)

Da man har al Grund til at paastaa, at alle Papirhskrr. umiddelbart eller middelbart have afskrevet alle andre i nærværende Udgave optagne mythisk-heroiske Kvad (med Undtagelse af Grógaldr, Fjölsvinnsm., Sólarljóð og Forspjallsljóð) efter Skindbøger, som vi endnu have, og da de nævnte Slutningsvers af Sigrdrífumál i det væsentlige

35. *Völs.:* ok [trú] ekki þeim, er þú hefir feldan fyrir föður eða bróður eða annan náfrænda, þótt ungr sé: opt er úlfr í ungum syni. — 3. O Q *have* vasǫm, *men dette er i det første Hskr. i Margen rettet til* varom. — 4. hvers þú *Rask M.;* hvarstu O Q. — 6. se hann O; hann *mangler i* Q; hann se *Rask M.*

36. *Hertil findes intet tilsvarende i Völs.* — 2. higgia Q. — 3. harminn O Q.

37. *Jfr. Völs.:* Sé (*saa Hskr.*) vandliga við vélráðum vina þinna; en lítt megu vér sjá fyrir um ýbart líf, en eigi skyldi mága hatr á þik koma (*Fas. I, 172*). — 3. vini, *saa ændret efter Völs.;* vegi *Hskrr. og Udgg.* — af vegi Q. — 5. þicciomcac, *saa ændret efter Guðmundr Magnússon og Möb.;* þiccivmzt (*eller* — vnzt) ec *Hskrr. og Udgg.*

*) *Rask, som fik Slutningen af Sigrdrífumál hos Hallgrímur Scheving, bemærker i sin Udgave om disse Slutningsvers: „þeim fylgdi einnig þessi formáli:* Fáein erindi af því er vantar í Sigurdrífumál, fundin á tveim pappírseddum: var önnur með hendi Hallþórs klausturhaldara á Reinsstað, Bjarnarsonar sýslumanns í þingeyrum, en hina hafði átt Gunnar Pálsson fyrrum skólameistari á Hólum. *Þau finnast og á lausum blöðum í Eddur. hèr." — Naar Munch (ældre Edda, Fort. S. XI) siger, at man ikke kjendte disse Slutningsvers, førend Rask fik dem paa Island i 1814, og endog mener, at Gunnar Pálsson ikke usandsynlig er deres Forfatter, saa er dette feilagtigt.*

verens med Völsunga-
raphrase af det gamle
a maa man fra først
ilbørlig til at antage,
skrr. ikke have af-
sse Vers efter en gam-
, men at de i senere
igtede efter Völsunga-
n lærd Islænding, som
i mutileret Tilstand.
ldre Edda Udg. S. XI)
saa denne Udfyldning
de mistænkeligste af de
fskrr. forekommende
ger. Men ved denne
har jeg ikke kunnet
. Indre Grunde synes
ale umiskjendelig for
Ægthed.

i jævnføre Versene med
i finde vi, at de ikke
mme overens med den.
findes intet tilsvarende
r skjønnes ikke at være
nd for den, som skulde
Digtets Slutning efter
at indsætte dette Vers;
vod var der god Grund
af Völs., som idethele
ager og forkorter, til i
hrase at forbigaa dette
V. 28 allerede har inde-
t lignende. Heller ikke
findes noget tilsvarende
heller ikke dette Vers
l være vilkaarlig til-
mere Tid.

kommer, at disse Slut-
i Sprogtone og Udtryks-
t igjennem have et ægte
Præg og paa det nøiag-
mme overens med de øv-
. Hvor stor er der-
i Vegtamskviða For-
skjellen mellem de blot i Papir-
afskrr. forefundne Vers og de,
som staa i den gamle Skindbog?
Flere Ord og Udtryk i Slutnings-
versene i Sigrdr. ere forvanskede
i Afskrr., men ikke et eneste
røber en modern Forfatter. For-
men hvárz (= hvárt er) i 33, 4
vilde ikke let være brugt af en
nyere islandsk Digter, som søgte
at efterligne Olddigtenes Sprog,
ti denne Form forekommer, saa-
vidt jeg véd, ingensteds ellers i
de os levnede Kvad, men kun i
den gamle Cod. AM. 677. Ordet
vargdropi synes at maatte stemple
V. 35 som ægte gammelt, ti dette
Ord er ellers kun brugt i Grágás
og der i en mer indskrænket og
vistnok mindre oprindelig Betyd-
ning. Med Hensyn til sin metri-
ske Bygning er V. 35 ensartet med
V. 14. 25 o. fl., men en Islænding
i nyere Tid, som efter Völs. skulde
udfylde Hullet i R, vilde neppe
have benyttet denne metriske Fri-
hed.

De i V. 34 fremtrædende Skikke
og Anskuelser give os heller ingen
Ret til at betegne dette Vers som
uægte; det forsvares tilstrækkelig
ved følgende Ord i Atlamál: Knarr
mvn ec cavpa oc kisto steinda, vexa
vel blęio at veria þitt lici.

Rask og Munch slutte Sigrdr.
med følgende prosaiske Stykke:
Sigurðr mælti: „Engi finnst þér
vitrari maðr, ok þess sver ek, at
þik skal ek eiga, ok þú ert við
mitt œði.“ Hon svarar: „Þik vil ek
helzt eiga, þótt ek kjósa um alla
menn“; ok þetta bundu þau eiðum
með sér. Disse Ord ere derimod
tagne lige ud af Völs. (Fas. I, 172);

de forekomme hverken i O *eller* Q; *de passe ikke til den i Sigrdr. fremtrædende Sagnform og kunne derfor ikke føies til dette Digt. Den Kilde, hvorfra Papirhskrr. have optaget Slutningsversene i Sigrdr., kan jeg ikke paavise; det kan neppe have været et gammelt Haandskrift, som har indeholdt den hele Digtsamling. Nærmere Oplysning om de vigtigste Papirhskrr., som have Sigrdr. fuldstændigt, gives i Fortalen.*

BROT

af

SIGURÐARKVIÐU.

* * *
* *
Hægni qvaþ:
[1.] „. . . .
. . . . . .

. . . . . .
. . . . . .;
[hvat hefir Sigvrþr
til] saka vnnit,
er þv frǫcnan uill
fiorvi nęma?“

Dette Brudstykke er bevaret i **R** *alene. Det Digt, hvortil det hører, har været benyttet af Forf. af Völs.*

Jeg har givet Brudstykket Navnet Brot af Sigurðarkviðu, *fordi Verset:*

Út gekk Sigurðr
andspjalli frá, *o. s. v.*

der anføres i Völs. (Fas. I, 197) efter Ordene svá segir í Sigurðarkviðu (*aftrykt lag i denne Udg.*), *rimelig har hørt til samme Digt (saa og Rask, hvis Ord jeg dog ikke kan tilegne mig), og fordi Sig. Fafn. III, der behandler væsentlig samme Æmne, ogsaa i* **R** *kaldes Sigurðarkviða, ikke Brynhildarkviða. K. og M. give nærværende Brudstykke Navn af* Brot af Brynhildarkviðu.

1. **R** *begynder med* saka vnnit; *Ordene* hvat hefir Sigvrþr til *findes ikke i* **R**, *men ere med Udgg. tilføiede efter Formodning. Overskriften* Hægni qvaþ *er indsat efter Gr., Simrock og Raszmann. Dette Vers maa siges af Hogne, da det er ham, som taler i V.* 3 *og da intet tyder paa, at noget mangler mellem V.* 2 *og* 3, *men disse Vers tværtimod naturlig slutte sig sammen. Desuden synes* 2, 5-8 *naturligere i Gunnars end i Brynhilds Mund; mulig have vi en Gjengivelse af disse Linjer i Völs.:* (Gunnarr) segir, at hann vill drepa Sigurð, kvað hann hafa vélt sik í trygð (*Fas. I, 198*). — *K. Rask M. lægge V.* 1 *i Gunnars Mund og begynde det med fjerde 4 Linjer, som ere optagne efter Papirafskrr.:*

Hví ertu, Brynhildr
Buðla dóttir!
bölvi blandin
ok banaráðum?

Disse Linjer ere, efter hvad allerede er udviklet, vilkaarlig tildigtede og urigtige. Da disse Linjer ingen gammel Hjemmel have, saa er det unyttigt at beholde dem med følgende Forandring:

Hví ertu, Gunnarr
Gjúka sonr!
bölvi blandinn
ok banaráðum?

Der er heller ingen Grund til med Simrock at antage, at det Vers, hvortil Ordene saka vnnit — fiorvi nęma *høre, ogsaa skulde have været første Vers dengang, da Digtet var fuldstændigt. Jeg tror, at der mangler en hel Del og at det Digt, hvortil nærværende Brudstykke hører, navnlig har behandlet de Samtaler mellem Brynhild og Gunnar og mellem Brynhild og Sigurd, hvilke gaa forud for Sigurds Død, altsaa hvad Völs. behandler i Cap.*

a lofa scal þęr rista
oc of liþo spenna
oc biþia þa disir dvga.

10. Brimrvnar scaltv rista,
ef þv vilt borgit hafa
a svndi seglmærom;
a stafni scal þęr rista
oc a stiornarblaþi
oc leggia eld i ár;
era sva brattr breki
ne sva blár vnnir,
þo kǫmztv heill af hafi.

11. Limrvnar scaltv kvnna,
ef þv vilt lǫcnir vera
oc kvnna sár at sia;
a berki scal þęr rista
oc a badmi viðar,
þeim er lvta ærstr limar.

12. Malrvnar scaltv kvnna,
ef þv vilt, at mangi þer
heiptom gialdi harm;
þęr vm vindr,
þęr vm vefr,
þęr vm setr allar saman
a þvi þingi,
er þioþir scolo
i fvlla doma fara.

13. Hvgrvnar scaltv kvnna,
ef þv vilt hveriom vera
geðsvinnari gvma;
þęr of réð,
þęr of reist,
þęr vm hvgði Hroptr
af þeim legi,
er leciþ hafdi
or hærsi Heiddrærpnisse
oc or horni Hoddrofnis.

14. A biargi stoþ
meþ Brimis eggiar,
hafdi ser a hofði hialm;
þa męlti Mims hæfvþ
froþlict iþ fyrsta orð
oc sagdi sanna stafi.

15. A scildi qvaþ ristnar
þeim er stendr fyr scinanda goði,
a eyra Árvacrs
oc á Alsvinnz hófi,
a þvi hveli er snyz
vndir reiþ Hrvngnis,

---

4. á lófa skal þær *Völs.;* alofo þęr scal R. — 5. of R; um *Völs.* — 6. þa *mangler i Völs.* — diSir R.

10. s. r. R; skaltu gera *Völs. Kanske* skaltu kunna, *som i de andre Vers.* — 4. skal þær rista *Völs.;* scal rista R. — 7. era R; fallat *Völs. (sic).* — 8. ne *sva* blár vnir R; né blár vndir *Völs.* — 9. kǫmztv R; komst *Völs.*

11, 4. scal þęr R *Völs.;* þęr *er i* R *skrevet til i Margen og Hage sat inde i Linjen, hvor det skal indføies.* — 5. badmi R; barri *Völs.* — 6. þeim R; þess *Völs.* — lvta R; lute *Völs.*

12, 2. vilt at R; att *Völs.* — mangi, *saa ændret;* magni R; mage *Völs.* — 3. gialdi R; gialda *Völs.* — 8. þioþir R; menn *Völs.*

13, 1. s. k. R; skaltu nema *Völs.* — 2. hver leriom R. — 3. geðsvinnari R; geðhoskari *Völs.* — 6. vm R; of *Völs.* — 7-10. *Disse Linjer mangle i Völs.* — 10. hoddrofnis, *saa* R, *ikke* hoddropnis. *Altsaa af* rjúfa. *Gr. formoder* Hoddraupnis.

14. *Dette Vers findes ikke i Völs.* — 1. abiargi *med liden* á *og derfor ikke Punctum i* R. — 2. Brimis *Eg. som Egennavn, jvfr. Grimn.* 44, 9 *Anm.;* brimis *Udgg.* — 4. þa *med stor* Þ R.

15, 1. *Stor* A *og derfor Punctum i* R; *liden* a *og derfor ikke Punctum i Völs.* — q' R, *d. e.* qvaþ; voru *Völs.* — 2. fyr R; fyrir *Völs.* — goði R; guði *Völs.* — 3. *Denne Linje mangler i Völs.* — 4. *oc* á alsvinnz hófi R; Alsvins höfði *Völs.* — 5. aþvi R; ok á þvi *Völs.* — snyz R; stendr *Völs.* — 6. Hrvngnis, *saa ændret for Stavrimets Skyld;* rvngnis R, *d. e.* rvngnis; a *i* av *er ganske tydelig underprikket som urigtig;* raugnis *Völs.;*

Sleipnis to*nnom*
: a sleþa fiotro*m*,
16. A biarnar hra*m*mi
: a Braga tv*n*go,
vlfs klóm
: a arnar nefi,
bloþgo*m* vengio*m*
a brvar spordi,
lavsnar lófa
a licnar spori,
17. A gleri *oc* a gvlli
a gv*m*na heillo*m*,
víni *oc* virtri
vilisessi,
Gv*n*gnis oddi
a Grana b*r*iosti,
nornar nagli
a nefi vglo.
18. Allar v*áro* af scafnar,
þęr e*r* v*áro* a ristnar,
oc hv*er*fðar v*iþ* i*nn* helga mioþ
oc sendar a viþa vega;
þęr 'ro m*e*þ asom,
þęr 'ro m*eþ* alfo*m*,
svmar m*eþ* viso*m* va*n*o*m*,
svmar hafa m*enn*zkir m*enn*.
19. Þ*at* ero bocr*vnar*,
þ*at* ero biargr*vnar*
oc allar a*l*r*vnar*
oc mętar meginr*vnar*
hvei*m* e*r* þęr kná oviltar
oc ospilltar
ser at heillo*m* hafa;
niottv, ef þv namt,
v*n*z rivfaz regin.
20. Nv s*ca*ltv kiosa,
alls þ*er* er costr v*m* boþi*nn*,
hvassa vapna hlynr!

---

nis *Udgg.* *Skjønt* Hrvngnis *er det et, ikke det første, betonede Ord i slinjen, kan det dog meget vel bære staven; ti hvorvel det ogsaa i disse le Mythekvad er Regel, at den første nede Stavelse i den anden af to sammen-nde Verslinjer bærer Rimstaven, saa er e Regel dog paa mangfoldige Steder t. Grimm søger i Anm. at vinde Stav-ved at ændre* snyz *til* hverfr, *men et er aabenbart ensartet med de to , ligesom disse digtet i 8linjet fornyrð- Ligesaalidt kan man med Möb. (efter Tekst) læse som én Linje:* a þvi hveli yz vndir reiþ Ra*v*gnis. — 7. to*nnom* aumum *Völs.*

, 1. abiarnar *med liden* a *og derforan Punctum i* R *og Völs.* — hra*m*mi ame *Völs.* — 4. nefi R; nefíu *Völs.* a *mangler i Völs.* — spóri R.

, 1. *Liden* a *i* R *og Völs.; i* R *med, i uden Punctum foran.* — 2. *oc* a gv*m*na *m* R; ok á góðu silfri *Völs.; men efter har Völs. desuden* í guma hollde, *hvilke mer ligne dem, som* R *har i L. 2.* — rtri R; í virtri *Völs.* — virtr, *neutr., rsk Folkespr.* vyrtr, *n.* — 4. vili sessi R; á vavlu sessi *Völs.* — 5. Agv*n*gnis R *med stor* A *og derforan Punctum;* ok gaupnis *Völs.* — 6. grána R; gýgjar *Völs.*

18. allar *med liden* a *i* R *og Völs., men med Punctum foran.* — 2. v*áro* aristnar R; á voru ristnar *Völs.* — 3. hv*er*fðar R; hrędar *Völs.* (*Skrivfeil for* hrędar). — 4. vega R; vegu *Völs.* — 5. þęr *med stor* þ *og derforan Punctum i* R. — ro m*e*þ asom R; eru með álfum *Völs.* — 6. þęʀ ró m*eþ* alfo*m* R; svmar með ásum *Völs.* — 7. svmar R; ok *Völs.* — va*n*o*m* R; vanu*m* *Völs.*

19, 1. þ*at med stor* þ R; þ*at med liden* þ *Völs.; i begge Hskrr. med Punctum foran.* — rvnar *skrevet* r. *her og i de flgd. 3 Linjer i* R, *som ikke har* rvnir. — 2. þ*at* ero R; ok *Völs.* — 3. a*l* r. R; alrúnar *Völs.* — 4. *oc* mętar R; ok męʀ*ar* ok *Völs.* — 5. hvei*m* R; hverium *Völs.* — 6. *oc* ospilltar R; of viltar *Völs.* — 7. heillom R; heillum *ogsaa Völs.; men her er den anden* l *underprikket.* — 8. niottv *med liden* n *i* R; *med stor* N *i Völs.* — 9. rivfaz R; riufa *Völs.*

20, 1. skaltv *feilagtig to Gange i Völs.* — 2. v*m* R; of *Völs.* — 3. vapna R; vópna *Völs.* — hlýnr R. —

sægn eþa þægn
hafdv þer sialfr i hvg;
ǽll ero mein of metin.“
Sigvrþr qvaþ:
21. „Munca ec fiǫia,
þott mic feigan vitir,
emca ec meþ bleyþi borinn;
ástráþ þin
ek vil oll hafa
sva lengi, sem ec lifi.“
Sigrdrifa qvaþ:
22. „Þat rǫþ ec þer iþ fyrsta,
at þv viþ frǫndr þina
vammalæst verir;
siþr þv hefnir,
þott þeir sacar gori,
þat qveþa dæþom dvga.
23. Þat rǫþ ec þer annat,
at þv eiþ ne svǫrir
nema þann er saþr se;
grimmar limar
ganga at trygðrofi,
armr er vára vargr.
24. Þat rǫþ ec þer þriþia,
at þv þingi a
deilit viþ heimsca hali;
þviat osviþr maþr
lętr opt qveþin
verri orþ, enn viti.
25. Alt er vant,
ef þv viþ þegir,
þa þiccir þv meþ bleyþi borinn
eþa sonno sagþr;
hęttr er heimis qviþr,
nema ser goðan geti;
annars dags
lattv hans ǽndo farit,
oc lęna sva lydom lygi.
26. Þat rǫþ ec þer it fiorþa,
ef byr fordǫþa
vammafvll a vegi,
ganga er betra,
enn gista se,
þott þic nott vm nemi.
27. Forniosnar ǽgo
þvrfo fira synir,
hvars scolo reiþir vega;
opt bǽlvísar konor
sitia brǽto nęr,
þęr er deyfa sverþ oc sefa.
28. Þat rǫþ ec þer it fimta,
þottv fagrar ser
brvdir beckiom a,
sifia silfr lataþv

4. sægn R; saungh *Völs.* — 5. ihvg R; of hug *Völs.* — 6. mein R; mál *Völs.*

21. *Overskriften tagen fra Völs.; mangler i* R. — 1. Munca R; Mvnkað *Völs.* — fiǫia R; fleyia *Völs.* — 3. emca R; emkat *Völs.* — meþ *mangler i Völs.* — 5. ek vil R; vil ek *Völs.* — hafa R; of hafa *Völs.*

22. *Overskrift mangler i* R.

23. *Völsungasagas Paraphrase af dette Vers er stillet mellem Gjengivelsen af V.* 31 *og* 33. — 1. rǫþ *er skrevet* r. *her og i alle fjgd. Vers i* R. — 4. limar, *saa ændret med Eg. efter Sig. Fáfn. II, V. 4, L. 6, hvor* limar *er skrivet ved Stavrimet;* simar R *og Udgg. Jfr. Völs.* grimm hefnd fylgir griðrofi (*Fas. I, 172*). — 5. trygð rófi R.

24, 1. þ. m R, *ikke* þ. iþ m.

25, 4. sónno R. — 7. Annars *med stor* A *og derforan Punctum i* R.

27, 3. reiþir *maa læses som* vreiþir.

28. *Jfr. Völs.:* Lát eigi tæla þik fagrar konur, þótt þú sjáir at veizlum, svá at þat standi þér fyrir svefni, eða þú fáir af því hugarekka; teyg þær ekki at þér með kossum eða annarri blíðu (*Fas. I, 171 f.*). — 4. sifia silfr R *og Udgg. Dette forklares almindelig „Slægtninges Sølv“; men som Lüning med rette bemærker, synes der her alene at kunne være Tale om daarende Skjønhed, ikke om Rigdom. Heller ikke tør man med Grimm tænke paa, at* sifia *skulde være Gen. pl. af* sif *og at dette her skulde betyde „Kvinde“, saa at man kunde oversætte*

efni raþa,
þęr at cossi konor.
'at ręþ ec þer it *setta*,
se*ggiom* fari

til ǽfvg,
leila
riþ dolgviþo;
telr viti vín.
ennor oc ǽl
iom verit
at móþtrega,
t bána,
t bǽlstofom;
at er fira tregr.
'at ręþ ec þer it siǽnda,
ar deilir
lla hali,
betra

enn brenna se
inni ǽþstofom.
32. Þat ręþ ec þer it átta,
at þv scalt viþ illo siá
oc firraz flęrþarstafi;
mey þv þeygiat
ne mannz cono,
ne eggia ofgamans.
33. Þat ręþ ec þer it nivnda,
at þv nám biargir,
hvars þv a foldv finnr,
hvarz ero sottdǽþir
eþa ero sędǽþir
eþa ero vápndǽþir verar.
34. Lǽg scal gora
þeim er liþnir ero,
hendr þvá oc hǽfvþ,
kemba oc þerra,
áþr í kisto fari,
oc biþia sęlan sofa.

Sølvstads". Er det rette kanske — 6. teygiattv **R**, *ikke* teygi- *er vel snarere = tibi, jvfr. Háv.* *nd = eas.*

Völs.: ok ef þú heyrir heimslig ma manna, deil eigi við þá, er eru ok tapa viti sínu (*Fas.*

3. *Det følgende af Digtet* (*fra* *lene* ǽlþrmál til ǽfvg) *er taget* *skrr.; se efterfølgende Anm.* al *Cod. 1109 fol. ny kgl. Sml.;* nál *Rask og M.* aulþrumál **O Q**; *K.* — 4. drvckna, *saa ændret* drvckinn *Hskrr. og Udgg.* — *saa Udgg.;* skalltv **O Q**. — 6. viti *sk og M.;* vín viti **O Q** *og K.*

Völs.: slíkir lutir verða mörg- lum móðtrega eða bana. — *saa K. M. efter Ændring* *agnussøn;* søngur **O**; saungur *Cod. 1109 fol. har i Margen*

3. **O Q** *have feilagtig* sumum̄ 5. bálstofum **O**. — 6. þat er þat) **O**. — fira tregr *K. M.* a **O**; treg^r fk'yra **Q**.

Völs.: Berst heldr við úvini þú sér brendr.

32. *Til dette Vers findes intet tilsvarende i Völs.* — 6. *Er kanske* né *her urigtig kommet ind fra frgd. Linje?*

33. *Jfr. Völs.:* Ger rœkiliga við dauða menn, sóttdauða eða sædauða eða vápndauða. — 2. náaum̄ **O**; maam (*sic*) **Q**. — 3. foldu *Rask M.;* folldum **Q**; folþum **O**; fold um *K.* — 4. hvarz **O**, *d. e.* hvárt es, *se Gislason Um frump. S. 237;* hvars **Q**; hvárt *Udgg.* — 5. ero *mangler hos Rask M.;* eru þeir **O**. — 6. eru **O Q** *og K.;* ro *Rask M.*

34. Búðu vandliga um lík þeirra *Völs.* — 1. Laug, *saa ændret;* Haug *Hskrr. og Udgg. Papirafskrr. have ofte feilagtig* H *for* L, *da begge Bogstaver lignede hinanden i den gamle Skrift, saaledes i* 11, 1 Hijmrúner *i* **O**; *jvfr. Anm. til Fjölsv.* 36, 1 *og* 26, 1. — 2. þeim er liþnir ero **O Q**; hveim er liþnir ero *K.;* hveim er liþinn er *Rask og M. og saaledes Afskr. ny kgl. Saml. 1871 qto* (*en Afskrift uden Vigtighed, rim. fra Slutn. af 18de Aarh.*). — 3. hendr þvá *Udgg.;* þvo hendr **O Q**. — 5. áþr, *saa Udgg.;* ad **O**; ath **Q**. — 6. sælan, *saa Hskrr. og Udgg.; jeg formoder* sœtan.

GUÐRÚNARKVIÐA

hin fyrsta.

Gvdrvn sat yfir Sigvrði dǫþom;
hon grét eigi sem adrar konor, en
hon var bvin til at springa af
harmi. Til gengo bǫþi konor oc
karlar at hvgga hana, enn þat
var eigi áðuelt. Þat er sǫgn
manna, at Gvdrvn hefði etiþ af
Fafnis hiarta, oc hon scilþi þvi
fvgls rǫdd. Þetta er enn qveþit
vm Gvdrvno:

1. Ár var þatz Gvðrvn
gordiz at deyia,
er hon sat sorgfvll
yfir Sigvrþi;
gerþit hon hiúfra
ne hondom slá
ne qveina vm
sem konor adrar.

2. Gengo iarlar
alsnotrir fram,
þeir er hardz hvgar
hana lǫtto;
þeygi Gvdrvn
grata matti,
sva var hon moþvg,
mvndi hon springa.

3. Sato itrar
iarla brvþir
gvlli bvnar
fyr Gvdrvno;
hver sagdi þeirra
sinn of trega,
þann er bitrastan
vm beþit hafði.

4. Þa qvaþ Giaflǫg
Givca systir:

Dette Digt findes alene i R. *Det er ikke benyttet i Völs. — Umiddelbart foran V. 1 har* R *med rødt Blæk Overskriften* gvðrvnar qviþa.

Den prosaiske Indledning er i R *en Del af den prosaiske Epilog til frgd. Digt; efter* liggianda . oc obvnom. *fortsættes umiddelbart* Gvdrvn sat *o. s. v., uden at det paa nogen Maade er betegnet, at her et nyt Afsnit begynder.*

1, 1. Ár *i* R *med meget stor* A *i rød og grøn Farve.* — 3. sorgfvll sat *K. Ettm.* — 7. vm *er i* R *skrevet* v *med en Krøl over. Efter Trækkene kunde man ligesaagodt (næsten snarere) opløse* ver. *Men* kveina um *er en stadig Forbindelse; se Gl. norsk Hom. S. 153:* hon ... cvœinaðe um mioc; *Fas. III, 154:* kerling þessi hefir kveinat nökkut um fyrir mér. *Og* vm *er derfor vistnok, som alle Udgg. antage, det rette baade her i Guðr. I og i Guðr. II, V. 11, L. 7. Jeg tror altsaa ikke, at man tør læse* ver *og forstaa dette som Accus. af* verr, *Ægtemand, og tage* kveina *som transitivt Verbum, ligesom baade oldeng.* cwánian (*f. Eks.* sár cwánian, *Juliana V. 537 Grein*) *og got.* qvainôn (qvainô managans, *Corinth. II, 12*) *bruges saaledes.*

3, 6. of trega, *saa* R *og K. M.;* oftrega *Rask Eg. Lün. Ettm. Möb.* oftregi *forekommer i Sig. I, 49 og i Hugsvinnsm. V. 18, men her synes de to betonede Stavelser i Linjen at maatte være* sinn *og* treg, *og* of *maa da være ubetonet, hvilket taler imod det sammensatte Ord.*

4, 1. qvaþ giaflǫg, *saa* R, *ikke* qvaþ þat g.; *jfr. Þrymskv. V. 20.* —

Mic veit ec a moldo
vnarlɐ̨sasta:
fi ec *fimm* vera
rspell beþit,
eggia dǫ*tra*,
iggia syst*ra*,
ta brǫ*þra*,
ec ein lifi."
5. Þeygi G*vðrvn*
ta matti,
var ho*n* moþvg
mɐ̨g dɐ̨ða*n*
harþhvgvþ
hrę̨r fylcis.
6. Þa q*vaþ* þ*at* H*er*borg
nal*anz* d*r*otni*ng*:
efi ec harþara
m at segia:
ir sia syn*ir*
nanl*anz*,

ve*rr* i*nn* *átti*,
i val fello.
7. Faþ*ir* *oc* moþ*ir*,
fiorir brǫ*þr*,
þɐ̨ a vagi
vindr of léc,
barþi bara
viþ borþþili.
8. Sialf scylda ec gɐ̨fga,
sialf scylda ec gɐ̨tva,
sialf scylda ec hɐ̨ndla
hrǫ̨r þ*eir*ra;
þ*at* ec alt v*m* beiþ
ein mi*ssere*,
s*va* at m*er* mangi
mvnar leitaþi.
9. Þa v*ar*þ ec hapta
oc h*er*nvma
sams misseris
siþ*an* ve*r*þa;

---

alordet er her og i de flgd. Linjer beteg-ved de! latinske Taltegn i **R**. — 6. for-ll, *ogsaa Fagrsk. S. 173.* *Maaske dog* spell? — 7. 8. *Stavrim mangler, og maa her stikke en Feil. Skulde der staa* gia *i begge Linjer?? Ettm. skriver:* ek fimm systra fiörspiöll bedit, âtta ðra: þô ek ein lifi.

, 1. þeygi **R**, *ikke* þeigi. — 2. *Efter* *ne Linje indsætter Ettm.* (*ligesom og-efter* 11, 2): nê kveina um sem konur r, *hvorved Verset faar aatte Linjer,* *hvorved det passende Udtryk for-les.* — 6. hrę̨r, *neutr., er aldeles ikke* *egtet med* hræ (= *skr.* kravya, *Kjød*), *kommer af et tabt Verbum* hrjósa, s, hrurum, hrosinn *eller* hrørinn, *e sammen* (= *oldeng.* hreósan), *som* *norsk og sv.* fall (*Kroppen af et* *tet Dyr*) *af* falla, cadaver *af* cado, *μα af* πίπτω; *af samme Verbum* *mer* hrørask, hrørna.

, 7. átti *skrevet* viii. *i* **R**.

, 1. faþ*ir med liden* f, *dog derforan* *etum i* **R**. — 6. borþ þili *som to Ord* *i* **R**. — *Ettm. betegner, at to Linjer ere udfaldne efter L. 6.*

8, 1. sialf *med liden* s *og derforan ikke Punctum i* **R**. — 4. hrǫ̨r, *saa ændret;* her for *som to Ord* **R** (er, *som almindelig, betegnet ved en Krøl*). *Sammenhængen synes her at kræve et Ord, som betyder „Lig"; jvfr.* þeir sem gjörsamligast höndluðu líkam hans (*Gislason, Prøver, S. 450*). *Eg. læser* herfor, *hvilket han oversætter „Lig" og tager som Acc. pl. af* herfa, *der egentlig skal betyde „res abominanda", jvfr.* herfiligr; *men et saadant Ord forekommer ingensteds, ti* herfor *i Fas. III, 22 er Skrivfeil i Hskr. for* heiftir. *Guðm. Magn., K., Rask og M. ændre* her for *til* helför. — 5. ec alt **R**. *ikke* er alt. — 7. mangi, *saa ændret;* Ψ (*d. e.* maþr) engi **R** *og Udgg.; jvfr. navnlig Grímn. V. 2:* sva at mer mangi mat ne bɐ̨ð. mangi *kunde oprindelig have været skrevet* Ψ angi; *jvfr. Anm. til Helg. Hund. I, V. 51, L. 7.*

9, 4. siþ*an*, *saa* **R**, *hvor det er skrevet* siþ'; síþar *K.* (*hvor* síþarverþa *forklares som et Adj.*) *og M.* —

scylda ec screyta
oc scva binda
h*er*si*ss* qvan
hv*er*ian morgin.
10. Ho*n* ęgdi m*er*
af afbryþi
oc horþo*m* mic
ha*ggom* keyrþi;
fa*nn* ec hv́sgvma
hv*er*gi in bet*ra*,
e*nn* hvsfreýio
hv*er*gi ve*rr*i.
11. Þeygi Gvðrvn
grata matti,
sva var hon moþvg
at ma*g* da*þan*
oc harþhvgvþ
v*m* hręr fylcis.
12. Þa q*vaþ* þ*at* Gvllra*n*d
Giv*ca* d*ottir:*
„Fá kantv, fostra!
þot*t* þv f*ro*þ sér,
vngo vifi
an*n*spioll b*er*a.“
Varaþi ho*n* at hylia
v*m* hrǫr fylcis.
13. Svipti ho*n* blǫio
af Sig*vr*þi
oc vat*t* vengi
f*yr* vifs kniám:
„Littv a livfan,
legþv mv*nn* v*iþ* gron,
sem þv halsaþ*ir*
heilan stilli!“
14. A leít Gvdr*vn*
eino si*nn*i,
sa ho*n* da*g*lings sca*r*
dreyra rv*nna*,
franar sion*ir*
fylcis liþnar,
hvgborg iof*vrs*
hiorvi scorna.
15. Þa hné Gvdr*vn*
ha*l*l v*iþ* bólst*ri*,
haddr losnaþi,
hlyr roþnaþi,
e*nn* regns dropi
ra*nn* niþ*r* v*m* knę.
16. Þa grét Gvdr*vn*
G*ivca* d*ottir*,
s*va* at tár flvgo
tresc i gogno*m*,
oc gvllo viþ
gęss i tv́ni,
mǫr*ir* fvglar,
er męr átti.
17. Þa q*vaþ* þ*at* Gvllra*n*d
G*ivca* d*ottir:*
„Yccrar vissa ec
ast*ir* mestar
m*anna* allra
f*yr* mold ofan;
vnþ*ir* þv hvarki
v́ti ne i*nn*i,

9, 6. s,$\overset{c}{v}$a R.

10, 5. hv́S | gvma R.

11. þeygi g. g m. s. v. h. m. at. m. da*þā*. ⁊ harþhvgvð. v̄. h. f. R.

12, 7. varaþi *med liden* v *og derforan Punctum i* R.

13, 1. svipti *med liden* s *og derforan ikke Punctum i* R. — 3. vát*t* R. — 4. *Efter* fyr *er i* R *først skrevet* vęr fylcis, *men dette er derpaa af den gamle Skriver selv overstrøget som urigtigt.* — 4. k,$\overset{n}{i}$ám R. — 5. Littv *med stor* L *i* R. — 6. gron R, *ikke* gronn.

14, 3. scá*r* R.

15, 2. há*l*l R. — 5. drópi R.

16, 4. tresc R, *ikke* treysc.

17, 1-2. þ' g. d. R. — 3. Yccrar, *saa ændret;* yccar R *og Udgg.* — 7. 8. v́ti ne inni | vnþir þv hvarki *Ettm.*, *men unødvendig. Jfr. Anm. til Grímn.* 36, 4. 5; *til de der anførte Eksempler kan føies Hárb.* 29, 3. 4.

systir mín!
nema hia Sigvrþi."
18. Þa qvaþ þat Gvdrvn
Givca dottir:
„Sva var minn Sigvrþr
hia sonom Givca,
sęm vęri geirlávcr
or grasi vaxinn,
eþa vęri biartr steinn
a band dreginn,
iarknasteinn,
yfir ǽdlingom.
19. Ec þotta oc
þioþans reccom
hverri hǫri
Herians disi;
iv em ec sva litil,
em lǽf sę
pt i ǽlstrom,
t iofvr dǽþan.
20. Sacna ec i sessi
c i sęingo
níns málvinar,
alda megir Givca,
alda megir Givca
nino bolvi
c systvr sinnar
árom grati.
21. Sva er vm lyþa
ndi eyþit,
em er vm vnnoþ
eiþa svarþa;
mana þv, Gvnnarr!
gvllz vm niota,
þeir mvno þer bǽgar
at bana verþa,
er þv Sigvrþi
svarþir eiþa.
22. Opt var i tvni
teiti meiri,
þa er minn Sigvrþr
sǽþladi Grana
oc þeir Brynhildar
biþia foro,
armrar vettar,
illo heilli."
23. Þa qvaþ þat Brynhildr
Bvþla dottir:
„Vǽn sę sv vęttr
vers oc barna,
ęr þic, Gvdrvn!
graz vm beiddi
oc þer i morgon
málrvnar gaf."
24. Þa qvaþ þat Gvllrond
Givca dottir:
„Þegi þv, þioþleiþ!
þeirra orða!
vrdr ǽdlinga
hefir þv ę veriþ,
recr þic alda hverr
illrar scepno,

18, 1. 2. *Disse Linjer mangle i* R, *de* *indsatte efter Udgg. Angivelsen af* *Talendes Navn behævede dog ikke at* *nne en Del af Verset, men kunde gives* *en Overskrift:* Gvþrvn qvaþ; *ogsaa i an-* *Vers af dette Digt ere de to Verslinjer,* *angive den Talendes Navn, maaske* *nere indkomne.* — 4. sonom *skrevet* ss. R.

19, 1. *I* R *er først skrevet* þottac, *m* c *er udraderet.* — 2. *Efter* þioþans *i* R *först skrevet* disi, *men dette er* *rpaa udraderet og det rigtige* reccom *af den gamle Skriver selv skrevet i Margen.* — 7. ǽlstrom R, *ikke* ǽlstram.

20, 3. mál vínar R. — 5. v. m. g. R. — 6. bolvi *mangler i* R. — 7. systvr sinnar, *saa ændret;* systr sinar R.

21, 1. lyþa, *ikke* liþa. — 5. mana, *saa ændret;* maña R. *Almindeligere skrives i* R mvna.

22, 4. grána R.

24, 1. gvllrond R, *ikke* gvlrond. — 5. ǽdlingar R; r *underprikket som urigtig.* — 7. hverr R, *ikke* hver, *som K. læser og hvorefter Finn Magn. forklarer*

sorg sara
siø konvnga
oc vinspell
vifa mest."

25. Þa qvaþ þat Brynhildr
Bvþla dottir:
„Veldr einn Atli
ollo bolvi
of borinn Bvþla,
broþir minn.

26. Þa gr viþ i hvll
hvnscrar þioþar
eld a iofri
ormbeþs litom,
þess hefi ec gangs
goldit siþan,
þeirrar synar,
samc ey."

27. Stoþ hon vnd
strengþi hon elri,
brann Brynhildi
Bvþla dottvr
eldr or avgom,
eitri fnęsti,
er hon sár vm leit
a Sigvrþi.

Gvdrvn gecc þaþan
scogar a eyþimercr oc
Danmarcar oc var þar
Haconar dottvr siau mi
hildr vildi ęigi lifa ęp
hon let drepa þręla si
fimm ambottir; þa la
sverþi til bana, sva
Sigurdar qviþo inni sc

---

alda hver illrar scepno *som „hver Vanhelds-Bølge." Lüning forstaar* recr þic alda hverr *som parenthetisk Sætning. Jeg forbinder med andre* þic illrar scepno, *dig du Elendige.*

26, 1. þa *med liden* þ *og derforan ikke Punctum i* R. *K. begynder her ikke et nyt Vers og tager* þa ęr viþ – litom *som Bisætning til det frgd., ikke til det fjgd.* — 4. ormbeþs R, *ikke* ormbelgs. — 7. *Efter* synar *har jeg med Lüning og Keyser sat Komma, som mangler i Udgg.*

26, 2. elri, *saa ændret i ning af Guðm. Magn.;* el *dog ikke ganske har den alm* — 3. brynh'. R.

1. Gvdrvn, *saa ændret;* — 2. *Efter* for *er i* R *fa* eyþi mer., *men dette er e urigtigt.* — 3. var þar þ hačar R. — 6-8. *Jfr. Nor I, 333, L. 2. 3).* — 9. qv *dret;* qþi R.

SIGURÐARKVIÐA FÁFNISBANA

þriðja

eða

SIGURÐARKVIÐA HIN SKAMMA.

: var þatz Sigvrþr
:a
vngi,
hafði;
:ygðom
rǫþra,
seldvz eiþa
elivnfrǫcnir.
2. Mey bvdo hánom
oc meiþma fiolþ,
Gvðrvno vngo
Givca dottvr;

it findes kun i R. *Fra V. 6 nyttet i Völs.*

r i R *følgende Overskrift med* qviða Sigvrþar; *derefter har M. kaldt det* Sigurðarkviða riðja. *Det andet Navn* Sigurð-skamma *har jeg med enkelte . indsat efter de sidste Ord i te Epilog til frgd. Digt. At Fáfn. III, som er ment ved* riþo inni scommo", *derom kan være, først og fremst paa disse Ords Stilling ligeforan III, jvfr. ved Slutningen af Ordene:* Enn segir gleggra i nom grǫnlenzcom, *umiddelbart Atlamál begynder; sammenlign Hund. II, S. 193, L. 19 og , samt Anm. S. 201. Derores Identiteten af Sigurðarskamma og Sig. Fáfn. III Sig. Fáfn. III netop fortæller,* ir vildi ęigi lifa ęptir Sigvrþ; pa þrǫla sina átta oc fimm a lagði hon sic sverþi til n *har rigtignok herimod anlet tredje Kvad om Sigurd de kaldes* Sigurðarkviða hin skamma, *da dette Kvad netop er det længste (Lüning). Men hertil maa svares, at vi nu ikke have noget Kvad fuldstændig bevaret, for hvilket Navnet* Sigurðar kviða *er hjemlet ved gamle Hskrr., med Undtagelse af Sig. Fáfn. III; Sig.kviða Fáfn. I burde heller kaldes* Gripisspá; *Navnet Sig. kviða Fáfn. II er uheldigt, fordi* kviða *aldrig findes brugt om et Digt, som er forfattet i ljóðaháttr; jeg vilde foretrække* Reginsmál. *Derimod er der intet, som taler imod, at den Sigurðarkviða, hvoraf et Brudstykke foran er trykt under Navn af* Brot af Sigurðarkviðu, *har været saa lang, at Sig. Fáfn. III i Modsætning til den kunde kaldes* Sigurðarkviða hin skamma. *Jfr. Anm. til Brot af Sig. V. 1. Simrock mener, at der ved* Sig.kviða hin skamma *er ment et tabt kortere Digt, hvoraf Sig. Fáfn. III skulde være en senere Udvidelse; men dette maa lede til den urimelige Slutning, at Redactionen af den prosaiske Efterskrift til Guðr. I er ældre, end Sig. Fáfn. III.*

1, 3. vólsvngr R. — 7. seldvz R, *ikke* seldiz. — 8. elivn frǫcnir R, *ikke* c. frönir.

2, 2. meiþma R, *ikke* meiþmo.

drvcco oc dǫmþo
dǫgr mart saman
Sigvrþr vngi
oc synir Givca.
3. Vnnz þeir Brynhildar
biþia foro,
sva at þeim Sigvrþr
reiþ i sinni
Volsvngr vngi,
oc vega kvnni;
hann vm ętti,
ef hann eiga knętti.
4. Sigvrþr inn svðrǫni
lagdi sverþ necqviþ,
mǫki málfán
a meþal þeirra,
ne hann kono
kyssa gerþi,
ne hvnscr konvngr
hefla ser at armi,
mey frvmvnga
fal hann megi Givca.
5. Hon ser at lifi
lvst ne vissi
oc at aldrlagi
ecki grand,
vamm þat er vęri
eþa vera hygði;
gengo þess a milli
grimmar vrþir.
6. Ein sat hon vti
aptan dags,
nam hon sva mart
vm at melaz:
„Hafa scal ęc Sigvrþ,
eþa þo svelta,
mæg frvmvngan
mer a armi.
7. Orþ męltac nv,
iþromc eptir þess:
qvan er hans Gvðrvn,
enn ęc Gvnnars;
liotar nornir
scópo oss langa þrá.“
8. Opt gengr hon innan
illz vm fylld,
ísa oc iocla,
aptan hvern,
er þæ Gvdrvn
ganga a beþ
oc hana Sigvrþr
sveipr i ripti,
konvngr inn hvnsci
kván friá sina.
9. „Von geng ec vilia
vers oc beggia,

2, 5. dǫmþo *skrevet* domþo *i* R.

3, 6. vega kvnni R; *jeg forstaar med K* vega *som Præs. Inf.* vega-kvnni *Rask M.; Eg. foreslaar ogsaa at tage* vega *som Acc. pl.* — 7. hann R, *ikke* hana.

4, 3. mál fán R. — 9. frv́m vnga R.

5, 7. Gengo *med stor* G *og derforan Punctum i* R, *som altsaa tager L. 7. 8 til Agd. Vers; saa og Gr. Rask K.*

6, 1. ein *med liden* e *og derforan ikke Punctum i* R. — 3. mart, *saa ændret for Stavrimets Skyld;* bert R. *Jfr. Völs.:* Eptir þetta gékk Brynhildr út ok sezt undir skemmuvegg sinn ok hafði margar harmtölur (*Fas. I, 197*). *Rask og M. indsætte* orþ *efter* bert, *men* bert *kan her ikke være ubetonet; K. formoder* allt bert *eller* ört *for* bert. — 7. fv̄m vngan (*sammenslynget Tegn for* an) R, *ikke* frummúngan.

8, 1. *Jeg tager* innan *til* gengr. *Finn Magn. forbinder det med* fylld. — 3. ísá R. — *Jeg sætter Komma efter* fylld *og forstaar med K.* ísa *og* iocla *som Gen. pl., sideordnede med* illz. *Gr. og Eg. forstaar* ísa *og* iocla *som Acc. pl.; men* jökull *kan i disse gamle Digte kun betyde Istap, ikke Isfjæld.* — 9. konvngr *med liden* k, *men derforan Punctum i* R. — 10. R *synes snarere at have* fría *end* friá. *Jeg forklarer Ordet som Præs. Inf.* — *K. formoder* friar. — siā R; *hvilket baade kan læses* sina *og* siam; *det sidste optager Rask.* — *Skulde to Linjer være faldne ud imellem* i ripti *og* konungr *og L. 9. 10 høre til V. 9?*

9, 1. Vón R.

ic gǫla
m hvg."
m af þei*m* heipto*m*
vígi:
Gv*nnarr*!
lata
i
ılf*ri;*
ıa ald*ri*
ǥi.
m ec aptr fara,
ıan varc
no*m*
no*m;*
ıc sitia
ı,
Sig*vr*þ
r
*v*þro*m*
.
to*m* son fara
ıi,
ala
ǥi;

hvei*m* ve*r*þr ha*v*lþa
hefnd lettari
siþ*an* t*il* sátta,
at so*n*r lifi?"
13. † Reiþ*r* v*ar*þ Gv*nnarr*
oc hnipnaþi,
sveip sino*m* hvg,
sat v*m* allan dag;
h*ann* vissi þ*at*
vilgi gorla,
hvat h*ano*m v*ę*ri
vi*nn*a sǫmst
ęþ*a* h*ano*m v*ę*ri
vi*nn*a bezt,
allz sic Volsv*n*g
vissi firþan
oc at Sig*vr*þ
socnoþ miki*nn*.
14. Ymist h*ann* hvgði
iafnlanga stvnd:
þ*at* v*ar* eig*i*
avar títt,
at f*ra* k*onvn*gdo*m*
qvanir gengi;

---

n R.
r, *saa ændret med Gr.*; iofvr **R**
., hvilket forklares som Dativ.
þa *saa har vistnok* **R**, *dog*
e tydelige. — 8. lifi, *saa* **R**
nd Grundtvig formoder lifit,
im *blive „for enhver".*
r **R** *og Udgg. Dette giver hver-*
ller rigtig Mening. Jfr. Völs:
nú mjök hugsjúkr (*Fas. I, 198*).
formode Hryggr *eller* Hlióþr.
tænke paa det hreiðr *hvoraf*
Hreiðarr, Hreiðmarr *kommer*
der enten bør aspireres hreiþr,
d, heder oprindelig vreiðr, *eller*
; *herfor kunde Sólarlj. V. 43*
k hnipinn *anføres men heller*
d synes at passe til Sammen-
12. firþan, *saa* **R** *og Udgg.*
klaring „da han vidste at
ve Volsungen berøvet", nem-
gjorde det, som var sømme-
, altsaa dræbte Sigurd, giver
et næsten intetsigende Udtryk; Finn Mag-
nusens Oversættelse „naar han sig tænkte
Volsungen berøvet" lader sig ikke forlige
hverken med Betydningen af alls *eller af*
vissi. *Völs. gjengiver Stedet saaledes:* ok
þóttist eigi vita, hvat hellzt (*saa Hskr.*)
lá til, alls hann (*saa bør interpungeres*)
var í eiðum við Sigurð (*Fas. I, 198*).
Skulde derfor firþan *være en For-*
vanskning af svarþan? *jvfr. Fms. VII,*
205: sórust margir | menn á þingi | buð-
lungs syni.
14. *Völs.:* ok lék ýmist í hug, þótti
þat þó mest svívirðing, ef konan géngi
frá honum (*Fas. I, 198*). — 4. avar, *saa*
ændret med Rask, Guðm. Magn. og M.;
árar **R**. — títt *betyder her „behageligt"*
— 6. gengi, *saa* **R** *ikke* gengv, *som alle*
Udgg. her læse. Med Flertallet qvanir,
hvorved menes Brynhild alene, jvfr. Helg.
Hund. II, V. 46: nv ero brvþir | byrgþar
i ha*v*gi, | lofda disir | hiá oss liþnom;
Guðr. II, V. 5: eigendr ne lifþvt; *sammen-*

nam hann ser Hægna
heita at rýnom,
þar atti hann
allz fvlltrva.
15. „Ein er mer Brynhildr
ællom betri
vm borin Bvdla,
hon er bragr qvenna;
fyrr scal ec mino
fiorvi láta
enn þeirrar meyiar
meiþmom tyna.
16. Villdv ocr fylci
til fiar vela?
gott ęr at raþa
Rínar malmi
oc vnandi
æþi styra
oc sitiandi
sęlo nióta.“
17. Eino því Hægni
annsvor veitti:
„Samir eigi ocr
slict at vinna,
sverþi rofna
svarna eiða,
eiða svarna,
vnnar trygdir.
18. Vitoma vid a moldo
menn in sęlli,
medan fiórir ver
folci raþom
oc sa inn húnsci
herbaldr lifir,
ne in mętri
męgð a moldo;
ef ver fimm sono
fęþom lengi,
áttomgóþa
ęxla knęttim.
19. Ec væit gorla,
hvadan uegir standa:
ero Brynhildar
brek ofmicil.“
Gvnnarr qvaþ:
20. „Við scolom Gvðthorm

---

lign ogsaa f. Eks. Sophokles Oidip. Tyr. V. 1406; Homer. Il. IX, 327.

14, 7-10. 15. 16. *Völs.:* Gunnarr mælti: „Brynhildr er mér öllu betri, ok frægst (fęzt *Cod.*) er hon allra kvenna, ok fyrr skal ek líf láta en týna hennar ást“; ok kallar til sín Högna, bróður sinn, ok mælti: „Fyrir mik er komit vandmæli mikit“; segir, at hann vill drepa Sigurð, kvað hann hafa vélt sik í trygð: „ráðum vit þá gullinu ok öllu ríkinu“ (*Fas. I, 198*). *Jeg tror, at L. 7—10 af V. 14 i Overensstemmelse med Völs. burde stilles efter V. 15, saa at V. 15 blev Gunnars Enetale.*

15, 3. *Efter* bvdla *og foran* hon *har* R broþir minn. — 4. *Efter* hon er *ere flere Ord udraderede i* R.

17, 2. annsvór R.

18. *Völs.:* er oss ok mikit traust at honum, eru engir konungar oss jafnir, ef sjá inn hýnski konungr lifir, ok slíkan mág fám vér aldri, ok hygg at, hversu gott væri, ef vér ættim slíkan mág ok systursonu (*Fas. I, 198*). — 2. in sęlli R, *ikke* vinsęlli. — 7. in mętri, *saa* R. — 8-11. *Efter* moldo *har jeg sat Semikolon, da jeg antager* áttomgóþa ęxla knęttim *for Hovedsætning til Bisætningen* ef ver — lengi. *Udgg. sætte Komma efter* moldo *og antage* ef — lengi *og* áttomgóþa — knęttim *for indbyrdes sideordnede Bisætninger til* Vitoma vid — męgð a moldo. — 11. áttomgóþa *har jeg med Eg. skrevet som ét Ord;* áttom góþa R *og Udgg.*

19. *Völs.:* ok sé ek, hversu þetta stendr af, þat hefir Brynhildr vakit, ok hennar ráð koma oss í mikla svívirðing ok skaða (*Fas. I, 198*). *Grunde Ordene* ok hennar — skaða *sig paa Verslinjer, som ere tabte i* R? — 4. brék of mícil R.

20. *Overskriften* Gvnnarr qvaþ, *som mangler i* R, *er tilsat efter Völs:* Gunnarr svarar: „þetta skal fram fara, ok sé ek ráðit: eggjum til Gutthorm (*saa Hskr.*), bróður okkarn, hann er ungr ok fás vitandi ok fyrir utan alla eiða“ (*Fas. I, 198*). — 1. við *med liden* v *og derforan Punctum i* R.

vigi,
ɔdor

r *fyr* vtan
na,
na,
ygd*ir*."
ǫlt v*ar* at e*gg*ia
ın,
ıiarta
*vr*þi.
ɩeþ til hefnda
i sal
varp
m;
vdthorms
ı*m*liga
arn
*g*s hendi.
Ine h*ans* v*m* dolgr
tve*gg*ia,
ha*v*f*vþ*
ınan veg,
vtr
i stað.
ıofnoþ v*ar* Gvdr*vn*

þi;
vacnadi

uilia firþ,
e*r* hon Freý*ss* vinar
flá*v*t i dreyra.
25. Sva slo hon svarar
sinar hendr,
at ram*m*hvgaþ*r*
reis vp viþ beþ:
„G*ra*taþv, Gvdr*vn*!
sva g*ri*mliga,
brvþ*r* frv*m*v*n*ga!
þ*er* brǫþr lifa.
26. A ec t*il* vngan
erfinytia,
ka*nn*at h*ann* fi*rr*az
or fiandgarþi;
þ*ei*r sér hafa
svárt *oc* dátt
e*nn* nęr nvmit
nylig ráþ.
27. Riþra þei*m* siþ*an*,
þot*t* *siw* alir,
systorsonr
slicr at þingi;
ec veit gorla,
hvi gegn*ir* nv:
ein veldr Brynh*ildr*
ollo bolvi.
28. M*er* v*nn*i męr
f*yr* ma*nn* hv*er*n,
e*nn* viþ Gv*nn*ar

---

r Gjengivelsen af V. 20 har nde: Högni segir: „þat ráð lízt ɜtt, ok þótt fram komi, þá gjöld fyrir taka at svíkja slíkan nnarr segir Sigurð deyja skulu; ek deyja ella." *Derpaa har førligere Fortælling om Sigurds andre Kvad. Af de her an- i Völs. tør man neppe slutte, r faldet ud i Sig. III mellem 11.* — 1. dǫlt *med liden* d, *an Punctum i* R.

þ med liden r, *dog derforan* R. — 6. Grams, *saa Finn Magn.* rams *Udgg. Jfr. Völs.:* þá tók Sigurðr sverðit Gram ok kastar eptir honum (*Fas. I, 200*) *og SnE. I, 364.* — *Rask formodede* Gramr. — 7. kyn birt R. kynbiart??

24, 6. firþ R, *ikke* fyrd.

25, 1. hon, *saa ændret med Rask Gr. M.;* h' R, *d. e.* hann. *Jfr.* 29, 3. 4 *og Völs.:* svá kveinaði hon með grát ok harmtölur, at Sigurðr reis upp við hœgendit (*Fas. I, 200*).

26, 5-8. *Völs.:* ok illa hafa þeir fyrir sínum hlut sét (*Fas. I, 200*). — 8. nylig, *saa* R, *ikke* nylio.

27, 2. ali; R. — 8. bólvi R.

28, 1. m*er med liden* m *og derforan ikke Punctum i* R.

grand ecci vanc;
þyrmþa ec sifiom,
svornom eiþom,
siþr vęrac heitinn
hans qvanar vinr."
29. Kona varp ǫndo,
en konungr fiorvi,
sva slo hon svárar
sinar hendr,
at qvaþo viþ
calcar i rá
oc gvllo viþ
gǫss i tvni.
30. Hlo þa Brynhildr
Buðla dottir
eino sinni
af ǫllom hvg,
er hon til hvilo
heyra knátti
giallan grat
Giúca dottvr.
31. Hitt qvaþ þa Gvnnarr
gramr hǫrcstalda:
„Hlęra þv af því,
heiptgiorn kona!
glaþ a gólfi,
at þer góds viti.
Hvi hafnar þv
inom hvita lit,
feicna feþir?
hygg ec, at feig ser.
32. Þv vǫrir þess
verþvst qvenna,
at fyr ǫgom þer
Atla hioggim,
sęir brǫþr þinom
bloþvct sár,
vndir dreyrgar
knęttir yfir binda."
Brynhildr qvaþ:
33. „Fryra maþr þer, Gvnnarr!
hefir þv fvllvegit;

28, 7-8. *Völs.:* ok cigi var ek ofmikill vinr hans konu (*Fas. I, 200*). — 7. siþr (*minus*) *i* R *skrevet* siþ', *hvilket ogsaa kan opløses* siþan, *som Gr. K. M. her have.* — vęrac, *saa ændret;* varac *med en Krøl under den første* a R; varac *Rask K.;* var ec *Gr. M. Jeg forklarer* siðr værak heitinn *„ikke skulde jeg have været kaldt"; for Brugen af Præterit. Conj. jvfr. Atlam. 40:* þaz án vęri. *Skrivemaaden* varac *med en Krøl under den første* a *er vel at forklare deraf, at Skriveren først havde sat det urigtige* var; *samme Tegn finder jeg i Cod. af Völs.* (*Fas. I, 185, L. 16*), *hvor* lagdizt, *med Krøl under* a, *er skrevet for* lægðist. — heitinn, *saa ændret;* heitin R.

29, 4. sinar hendr, *saa ændret med K. M.;* sinni hendi R; *jvfr.* 25, 2. — 6. i rá, *saa ændret efter Formodning af Rask;* iva R. í vá *M., d. e. i Ulykken; men der kræves her en med* i tvni *ensartet Stedsbetegnelse. Lüning indvender mod* i rá, *at Bægrene ikke stode i en Vraa; men hvorfra véd han det? han forklarer* i vá *urigtig af oldeng.* vá, wag, *m. Væg; det hertil svarende nordiske Ord er jo* veggr, *og Præpos.* í *vilde, hvis* vá *var „Væg", være aldeles upassende.* — kialkar ióa *K.*

31, 4. heiptgiorn, *saa ændret med Udgg.;* heipt byr vndir. giorn R *med en Streg over de to midterste Ord.* — 6. at, *saa ændret;* aþ R. *Völs.:* eigi hlær þú af því, at þér sé glatt um hjartarœtr (*Fas. I, 201*). — 7. Hvi *med stor* H *og derforan Punctum i* R, *som altsaa her begynder et nyt Vers.*

32. *Völs.:* ok engi væri makligri til at sjá Atla konung drepinn fyrir augum þér, ok ættir þú þar yfir at standa (*Fas. I, 201*). — 1. þv *med liden* þ, *dog derforan Punctum i* R.

33. *Overskriften* Brynhildr qvaþ *mangler i* R; *Udgg. indsætte istedenderfor to Verslinjer:* þa qvaþ þat Brynhildr | Buðla dóttir. — 1. *Efter* þer *tilføier* R engi, *hvilket jeg med Udgg. har strøget.*

: Atli
a;
ıvn yccar
ıri
ra
eíra.
egia mvn ec þer, Gvnnarr!
iztv gorla,
yþr snemma
reþot;
til vng
ngin
fe
roþor.
Ne ec vilda þat,
at mic verr ętti,
aþr þer Givkvngar
riþot at garði
þrír a hestom
þioþkonvngar;
enn þeirra for
þavrfgi vęri.
36. Oc mer Atli þat
einni sagði,
at hvarki lez
havfnom deila,
gvll ne iarþir,
nema ec gefaz letac,
oc engi lvt
avþins fiár,

---

ls.: en Atli konungr hirðir ekki ur eða reiði, ok hann mun yðr ok hafa meira vald (*Fas. I,* 3. sésc R, *d. e.* sésc. — 4. R, *neppe:* óro, *skjønt* v *er t.* ovo *Eg.* (*af* of). *Jfr. Atlam. s. 3.* — 5. yccar R *og Udgg. fr. f. Eks. Helr. Br. 3, 5.* ni R. — 7. bera, *saa ændret; Udgg.* (*samme Forvanskning i* A , 5). *Jfr. f. Eks. Fms. I, 219:* ista úhamingju bar slíkr höfðardœgrs síns; *Þorskf. s. Cap. 3:* nnarr árœði til. *Gr. forklarer* ıfl it meíra *som* hinn öflgari; *er fra* hann *i L. 5 til de to* ier *et* hans; *Rask endelig for-* hann *er Feil for* hans.

s.: ok snemma réðu þér til ann [*o:* Sigurð] ok við mik, þá heima með feðr mínum] ok lt þat, er ek vilda (*Fas. I, 202*). r varþ *er noget udraderet i* R. þrvngin R (*i to Ord*), *saa og* g.

Všls.: ok ætlaða ek engan yðarn u verða, þá er þér riðuð þar rir konungar; síðan leiddi Atli ok spyrr, ef ek vilda þann eiga, na, sá var yðr ekki líkr, ok þá k syni Sigmundar konungs ok um (*Fas. I, 202*). *Et andet Kvad her ladet Brynhild tale væsentlig de samme Ord ved en tidligere Samtale med Gunnar før Sigurds Død, og herpaa grunder sig følgende udførligere Stykke i Všls.* (*Fas. I, 191 f.*): hvat gerðir þú af hring þeim, er ek selda þér, er Buðli konungr gaf mér at efsta skilnaði, er þér Gjúki konungr (þér Gjúkungar?) kómuð til hans ok hétuð at herja eða brenna, nema þér næðið mér; síðan leiddi hann mik á tal ok spyrr, hvern ek kjöra af þeim, sem komnir váru; en ek buðumst til at verja landit ok vera höfðingi yfir þriðjungi liðs; váru þá tveir kostir fyrir hendi, at ek munda þeim verða at giptast, sem hann vildi, eða vera án alls fjár ok hans vináttu, kvað þó sína vináttu mér mundu betr gegna en reiði; þá hugsaða ek með mér, hvárt ek skylda [hlýða] hans vilja eða drepa margan mann; ek þóttumst vanfœr til at þreyta við hann, ok þar kom, at ek hétumst þeim, er riði hestinum Grana með Fáfnis arfi ok riði minn vafrloga ok dræpi þá menn, er ek kvað á." — *Efter V.* 35 *følger i* R *og Udgg. V.* 39 (þeim hetomc — þioþkonvngar).

36, 4. havfnom, *saa* R *og Udgg. Da det er paafaldende, at* deila *først construeres med Dativ* (*som i* 46, 4) *og derpaa med Akkusativer, saa formoder Lüning* havfn vm. *Jeg formoder* af havfnom (*da er Komma efter dette Ord at stryge*), *hvorfor og* hvarki *talor. Anderledes Eg. lex. poët. v.* höfn. — 7. Oc

Þa er mer ioþvngri
eiga selldi
oc mer ioþvngri
avra talþi.
37. Þa var a hvorfon
hvgr minn vm þat,
hvart ec scylda uega
eþa val fella
bavll i brynio
vm broþvr savc;
þat mvndi þa
þioþkvnt vera
morgom manne
at mvnar striþi.
38. Letom siga
sátmal occor,
lec mer meirr i mvn
meiþmar þiggia,
bavga ravþa
bvrar Sigmundar,
ne ec annars mannz
avra villdac.
39. Þeim hetomc þa
þioþkonvngi,
er meþ gvlli sat
a Grana bogom;
varat hann i avgo
yþr vm licr,
ne a engi lvt
at alitom,
þo þicciz er
þioþkonvngar.
40. Vnna einom
ne ymisom,
bioat vm hverfan
hvg mensca vgvl;
allt mvn þat Atli
eptir finna,
er hann mina spyrr
morþfor gorva.
41. Þeygi scal
þvngeð kona
annarrar ver
aldri leiþa;
þa mvn a hefndom
harma minna."
42. Vp reis Gvnnarr
gramr verþvngar
oc vm hals kono
hendr vm lagði;
gengo allir
oc þo ymsir
af heilom hvg
hana at letia.

---

med stor O *og derforan Punctum i* R. — 10. selldi, *saa rettet;* selldac R (*en Feil, der er foranlediget ved* letac, *som i* R *staar næsten lige over* selldac). — 12. avra, *saa ændret med K. Rask M.;* ara R.

37, 1. hvorfon *i* R *skrevet* hvorfõ, *ligesom* R *har* morgõ = morgon *i Helg. Hund. II, 30, 5;* var a hvörfun hugr minn = mér hvarfaði hugr . hvorfom *Udgg.* — 7. þat *med stor* Þ *og derforan Punctum i* R.

38, 1. letom *med liden* l, *dog derforan Punctum i* R. — 2. sát mal R. — 6. Sigmundar; *de fire første Bogstaver ere overklattede i* R. — 7. ec *mangler ikke i* R.

39. *Dette Vers staar i* R *og Udgg. mellem V. 35 og 36; men det vil af Sammenhængen og af Jævnførelsen med Völs. være klart, at det der ikke er paa sin rette Plads.* — 2. þioþkonvngi *tilsat med alle Udgg.; mangler i* R. *Det gaar neppe an at læse*

þeim hetomc þa er meþ gvlli
sat a Grana bogom.

40, 1. Vnna *med stor* V *og derforan Punctum i* R. — *K., Rask og M. forme de fire første Linjer af V. 40 til ét Vers med V. 38.* — 5. allt *med liden* a, *og derforan ikke Punctum i* R. — *K., Rask og M. begynde hermed et nyt Vers, som de ende med* harma minna.

41, 1. þeygi, *saa ændret;* At þeygi R (*foran* At *Punctum*). — *Udgg. sætte Komma efter* gorva *og skrive* at þeygi (at *med liden* a). *Eller er* At *forvanskет for* Oc? — 5. *Er to Linjer udfaldne mellem* leiþa *og* þa??

42, 8. hána R.

Hratt af halsi
ar ser,
n sic letia
gongo.
Nam hann ser Hægna
rvnom:
il ec alla
iga
5 minom
r þærf micil —,
meini
kono,
nęli
n komi;
i þvi
ipa."
Eino þvi Hægni
veitti:
naþr hana
gongo,
i aptrborin
rþi!
ng of komz
moþvr,
orin
!,
manni
ega."

46. Hvarf ser ohroðvgr
andspilli fra,
þar er morc menia
meiþmom deildi.
47. Lęit hon vm alla
eigo sina,
soltnar þyiar
oc salkonor;
gvllbrynio smó,
vara gott i hvg,
aþr sic miþlaði
mękis eggiom.
48. Hné við bollstri
hon a annan veg
oc hiorvndoþ
hvgði at raþom:
49. „Nv scolo ganga
þeir er gvll vili
oc minna þvi
at mer þiggia;
ec gef hverri
vm hroþit sigli,
bók oc blęio,
biartar vaþir."
50. Þægðo allir,
† hvgðo at raðom,
oc allir senn
annsvor veitto:

---

hveim, *saa ændret med Guðm.* i *og M.;* heim R. *Jfr. Völs.:* † hverjum frá sér (*Fas. I, 202*). R.

ieita, *saa ændret;* hvetia R *og r. det ligelydende Sted* 14, 7. 8; *sml. V. 12:* Hvna hvassa het rvnom. *Völs. gjengiver:* Siðan ar á Högna (*Fas. I, 202*). — ir R. — 9. 10. *Jfr. Völs.:* ok rna þörf vera á höndum, ef ti hennar harmr, þartil er frá *I, 203*).

sdsvor R. — 3. letia R. — 7. tor H *og derfor Punctum i* R. *begynde ogsaa her et nyt Vers.* nenia *skrevet* mnia *i* R.

47, 1. Lęit *med stor* L *og derfor Punctum i* R. — *K. Rask og M. gjøre dette Vers til ét med det frgd.*

48, 3. hiór vndoþ R.

49, 2. þr, *d. e.* þeir R. — *Gr. formoder* þęr *paa Grund af* hverri *L. 5. De Gaver, som nævnes i L. 6—8 synes ogsaa at passe nærmest for Kvinder. Jfr. dog* allir 50, 1. 3. — *Völs.:* taki hér nú gull hverr, er þiggja vill! (*Fas. I, 203*).

50, 1. *Völs.:* Allir þögðu (*Fas. I, 203*). — 2. *Her maa stikke en Feil, da Stavrim mangler. Jeg tror, at Linjen* hvgðo at raðom *urigtig er kommen ind her fra* 48, 4, *og formoder* viþ þvi orþi, *som i Brot af Sig. V. 15.* — *Guðm. Magn. ændrede* hvgðo *til* vgðo. — 4. annsvór R.

„Ęrnar soltnar,
mvnom enn lifa,
verþa salkonor
sǫmð at vinna.“
51. Vnnz af hyggiandi
hærscrydd kona
vng at aldri
orþ viþr vm qvað:
„Vilcat ec mann træþan
ne torbǫnan
vm óra sæc
aldri tyna.
52. Þo mvn a beinom
brenna ydrom
fǫri eyrir,
þa er ér fram comiþ,
nęit Menio god,
min at vitia.
53. Seztv niþr, Gvnnarr!
mvn ec segia þer
lifs orvena
liosa brvþi;
mvna ydvart far
alt i svndæ,
þott ec hafa
ǫndo latiþ.
54. Sátt mvnoþ iþ Gvdrvn
snemr, en þv hyggir,
hefir kvnn kona
vid konvng
daprar miniar
at dæþan ver.
55. Þar er męr borin,
moþir fǫðir,
sv mvn hvitari
enn inn heiði dagr
Svanhildr vera,
solar geisla.
56. Gefa mvndv Gvðrvno
godra noccorom
sceyti sceþa
scatna mengi;
mvnaþ at vilia
versęl gefin,
hana mvn Atli
eiga ganga
of borinn Bvdla,
broþir minn.
57. Margs a ec minnaz,
hve viþ mic foro,
þa er mic sára
svicna hæfdot,
vadin at vilia
varc, meþan ec lifdac.
58. Mvntv Oddrvno
eiga vilia,

51, 3. vng, *saa ændret;* óng R. — 7. sæc R.

52, 5. Menio *skrevet* mio i R. — *Forklaringen „Menjas gode Mel“ er meget usikker og Linjen vel forvansket.* neit menio - god *Eg. „mulier liberalis collapsa est“; men dette er vistnok ikke det rette.*

53, 5-8. *Völs.:* ok eigi mun yðr farast (*Rafn formoder* farnast), þótt ek deyja (*Fas. I, 202*); *Völs. har disse Ord efter Gjengivelsen af V. 39 og umiddelbart foran Gjengivelsen af V. 42. Jeg oversætter L. 5—6 „ikke vil det være ude* (alt) *med eders Skib“.* — 5. fár R. — 6. isvndæ R, *d. e.* í sundi.

54. *Völs.:* Sættask munu þit Guðrún brátt með ráðum Grímhildar ennar fjölkunngu (*Fas. I, 203*). *Ere de udhævede Ord en Gjengivelse af L. 3—6! da maa Völs.'s Forf. have læst disse Linjer anderledes. Tør man tænke paa, at den oprindelige Tekst i L. 3—6 har været følgende:* svefr kvnn (kvnnig?) kona | vid kván vngri | daprar miniar | at dæþan ver? (við *vilde da være brugt, som i SnE. II, 632:* drepr serkjar Samland við mér gamni; *Hálfs s.* (*Chria 1863, S. 28*): eigi var órum bróður við dritmenni títt dramb at setja.) R's *Tekst i L. 4:* vid konvng *synes at give et altfor ubestemt Udtryk.* — 4. k'g R, *d. e.* konvng, *ikke* konvngi.

56, 3. sceyti-sceþa *Gr.* — 6. ver sęl R *som to Ord.*

: Atli
gi lata;
ɔþ lv́ta
aman,
n þer vnna,
scyldac,
;oþ vm scaʋp
rþa.
Þic mvn Atli
a,
i ǫngan
lagiþr.
Þat mvn oc verþa
ngra,
mvn
ıa,
ni
lifi,
ınom Gvðrvn
r a beð

snorpom eggiom
af sarom hvg.
61. Sęmri vęri Gvðrvn
systir occor
frvmver sinom
[at fylgia daʋþom],
ef henni gęfi
godra raþ,
eþa ętti hon hvg
ossvm likan.
62. Oaʋrt męli ec nv,
enn hon eigi mvn
of ora saʋc
aldri tyna;
hana mvno hefia
havar baror
til Ionacrs
oþaltorfo.
63. [Ala mvn hon ser ioþ,
erfivaʋrþo,]
erfivaʋrþo

. e. þ. Atli mvn | eigi l. *K.* *þat med liden* þ, *og derforan* R. — 1. mvn ʒ R, *ikke* mvn *Oppe ved* þ *i* þvigit *er en Hage ynes betydningsløs.* — 6. sona, *t;* sofa R *og Udgg.* (*Skriveren bleven forvildet ved* f *i* lifi.) ok síðan man Atli drepinn ok ıns; Guðrún man þá drepa *03*). *Lignende Udtryksmaade* *I. II, 69 fin.:* ὁ Μελήσανδρος κει καὶ τῆς στρατιᾶς μέρος ιρε, νικηθεὶς μάχῃ. — sofa *her aldeles ikke i den Betyd- i det ellers findes brugt „hen-"; „dø" kan det ikke betyde, fo desuden allerede udtrykt ved* — 7. þviat *med* (*temmelig*) *stor rforan ikke Punctum i* R. — 8. *saa ændret med K. M.;* grym *vl over* m R (*ikke* grimm), *hvilket* grymir *og* grymer. *Eller skulde ve et ellers ubekjendt Verbum?* ęmri *med liden* s, *dog derforan* R. *Udgg. forstaa dette som arere* = semri *af* samr. — 2. occor R *og Udgg.; jeg formoder med K.* yccor. — 4. at fylgia daʋþom, *som mangler i* R, *er af Udgg. optaget efter Papirafskrr.* — 5. henni, *saa ændret med Rask og M.;* henði R. — 8. ossvm, *saa skrevet med Prof. Keyser;* oss | vm R; oss vm *Udgg.*

62, 3. sáʋc R.

63, 1-2. *Disse Linjer mangle i* R *og Udgg.* — 3. erfivaʋrþo, *saa ændret;* ero iva/ | rvþō (*d. e.* ivarvþom) R (*Punctum foran* ero). *Teksten i den første Vershalvdel er rettet efter Völs.:* síðan munu hana stórar bárur bera til borgar Jónakrs konungs; þar mun hon fœða ágæta sonu; Svanhildr mun ór landi send ok gipt Jörmunreki konungi; hana munu bíta Bikka ráð; ok þá er farin öll ætt yður, ok eru Guðrúnar harmar at meiri (*Fas. I, 203*). *Sammenlign hermed Guðr. hvöt V. 13. 14:*

hófo mic, ne drecþo,
havar baror,
þvi ec land vm stéc,
at lifa scyldac.
Gecc ec a beþ,
hvgdac mer fyr betr,

Ionacrs sonom;
mvn hon Svanhildi
senda af landi,
sina mey
oc Sigvrþar.

64. Hana mvno bita
Bicca ráþ,
þviat Iormvnrecer
oþarft lifir;
þa er allt farin
ętt Sigvrþar,
ero Gvdrvnar
gręti at fleiri.

65. Biþia mvn ec þic
bǫnar einnar,
sv mvn i heimi
hinzt bǫn vera:
lattv sva breiþa
borg a uelli,
at vndir oss ollom
iafnrýmt se,
þeim er svlto
meþ Sigvrði.

66. Tialdi þar vm þa borg
tioldom oc scioldom,
valarift vel fáþ
oc Vala mengi;
brenni mer inn hvnsca
a hliþ aðra.

67. Brenni enom hvnsca
a hliþ adra
mina þiona
meniom gafga,
tveir at harfðom
oc tveir hárcar;
þa er allo scipt
til iafnaðar.

þriþia sinni
þioðkonvngi;
ol ec mer ioþ,
erfivorþo,
[erfivorþo]
Ionacrs sonom.

I L. 4, ligesom i Guðr. hv. 14, 8, *kunde det ligge nær at forandre* sonō *til* sono, *som K. og Rask paa nidstnævnte Sted have foreslaat, men det er betænkeligt at antage den samme Feil paa to Steder og Dativen synes (efter Lüning) at kunne forklares saaledes: „hun vil føde sig Arvinger ved (i) Jonakrs Sønner." Istedenfor* ero ivarrþō *have Fortolkerne foreslaat forskjellige Ændringer:* ero if á rvþom *Eg.;* ero if á ráþom *K. Gr. (efter Rask) M.;* ero í váráþom *(og i fgd. L.* Ionacrs synir) *Rask. Men ved alle disse Ændringer bliver Fremstillingen bagvendt, ti Svanhilds Giftermaal og Død maatte nævnes, førend der kunde blive Tale om, at Gudrun ægger Jonakrs Sønner til Hævn. — Rask K. og M. sætte L. 3-4 til frgd. Vers, og Rask M. sætte Komma efter* oþaltorfo. — 5. mvn *med liden* m *og derfor ikke Punctum i* R. *Rask K. og M. begynde hermed et nyt Vers, som ender med* fleiri.

64, 1. Hana *med stor* H *og derfor Punctum i* R. — 3. iormvn recr (*d. e.* recer) R *her, som oftere. Denne Form er vel fremkommen ved en Sammenblanding af* -rekr (*af* rikr) *med* rekkr (= *oldsng.* rinc). — 7. Gvdrvnar *skrevet* Gvdr *med Krøl over* r *i* R.

65, 4. bǫn, *saa* R, *ikke* bón.

66. *Völs.:* lát þar tjalda yfir af rauðu mannablóði ok brenna mér þar á aðra hönd þenna enn hýnska konung (*Fas. I, 204*). — 3. vala rift R. — *Rask giver L. 3-4 saaledes:* vala-ript vel fáþri of v. m. — 4. Vala, *saa og Eg.;* vala *Udgg.*

67. *Völs.:* en á aðra hönd honum minn menn, II at höfði, II at fótum, ok II hauka, þá er at jafnaði skipt (*Fas. I, 204*). — 2. a *mangler i* R. — 5. 6. tveir *i* R *skrevet* II. — *Rask indsætter* tvá at harðom oc tvá harca; *men den her stedfindende Anakoluthi er tilladelig. Grimm formoder efter Völs. skarpsindig:*

tvá at harfði,
tvá at fótum,
tvá hvnda
oc tvá harca.

Jfr. Fas. III, S. 378 og Saxo Gr. S. 244 (Müllers Udg.).

Liggi occar enn i milli
ringvariþr,
iárn,
lagið,
þ bǫði
stigom
ı þa
fni.
Irynia hanom þa
ygi
: hallar
tcoþ,
n fylgir
heþan;
n ór for
ra.

70. Þviat hanom fylgia
fimm ambóttir,
átta þionar
eþlvm goðir,
fostrman mitt
oc faðerni,
þat er Bvdli gaf
barni síno.
71. Mart sagða ec,
mvnda ec fleira,
er mer meirr miotvþr
malrvm gęfi;
omvn þverr,
vndir svella,
satt eitt sagðac,
sva mvn ec lata."

s.: látið þar á milli okkar
erð, sem fyrr, er vit stigum
, ok heitum [læs: hétum] þá
si nafni; *Rafn indsætter* hjón]
4). — 1. *Rask vilde stryge* enn.
ı.: ok eigi fellr honum þá hurð
f ek fylgi honum, ok er vár
ekki aumlig (*Fas. I, 204*).
blic R. — 7. ór *saa ændret; Rask M.;* vera *kan ikke vel*
re. Gr. vilde indsætte occur
K. eigi *for* þeygi. — 8. *Der*
staar skrevet þiccia *i* R, *men*
overstrikket som urigtigt og vera
ale Skriver selv skrevet over.

71. *Vǫls.:* ok fleira munda ek mæla, ef ek væra eigi sár, en nú þýtr undin, en sárit opnast, ok sagða ek þó satt (*Fas. I, 204*). *Den første Bogstav i* undin *er utydelig og usikker i Hskr.; Rafn læser* þýtr öndin, *og han har da vel antaget dette for en Gjengivelse af* omvn þverr; *men man skulde da vente* þrýtr öndina. — 5. omvn, *saa har* R *snarere end* ornvn; *jvfr. SnE. I, 544.* — 8. sva mvn ec lata „*hermed vil jeg ophøre* (*at tale*)" *tager jeg som Brynhilds, og ikke som Digterens, Ord.*

HELREIÐ BRYNHILDAR.

Eptir daþa Brynhildar váro gor bál tvau, annat Sigurþi, oc brann þat fyrr, enn Brynhildr var a oþro brend, oc var hon i reiþ þeirri, er gvðvefiom var tiold-oþ. Sva er sagt, at Brynhildr ok meþ reiðinni a helveg oc for vm tvn, þar er gygr noccor bio. Gygrin qvaþ:

1. „Scaltv i gognom
ganga eigi
grioti stvdda
garða mina;
betr sempi þer
borða at rekia ę,
heldr enn vitia
vers annarrar.

Dette Digt findes fuldstændigt kaade i R *og med Undtagelse af V. 7 i Sögu-þáttr af Norna-Gesti (Fas. I, 334—338). I Vǫlu. er det ikke benyttet.*

Overskriften Helreið Brynhildar *har jeg med Udgg. indsat istedenfor* brynhildr reiþ helveg, *som i* R *staar med rødt Blæk umiddelbart foran V. 1.*

1. *I* Eptir *er* E *sort og ikke større end de almindelige Initialer; ny Linje begynder ikke med dette Ord i* R, *og det er ikke paa nogen Maade betegnet, at et nyt Afsnit begynder her.* — 4. aoþro R, *ikke* siþan.

Þ. af Norna-G. har følgende prosaiske Indledning, som jeg her meddeler efter Cod. 62 (*uvæsentlige Afvigelser i* F *ere ikke anførte*):

Gestr segir: „þá drap Brynhildr sjau þræla sína ok fimm ambáttir, en lagði sik sverði í gegnum ok bað sik aka með þessa menn til báls og brenna sik dauða. Svá var gert, at henni var gert annat bál, en annat Sigurði, ok brendu þeir hann fyrri; en Brynhildi var ekit í reið einni, ok var tjaldat um guðvef ok purpura, ok glóaði allt við gull, ok svá var hon brend. Þá spurðu þeir Gest: „Er þat nökkut satt, at Brynhildr kvæði dauð, þá er hon var ekin til bálsins?“ Gestr kvað þat satt vera; þeir l þat kveða, ef hann kynni. Þá mæ „Þá er Brynhildi var ekit til bá á helveg, ok var farit með hæ hömrum nökkurum; þar bjó e hon stóð úti fyrir hellisdyrum skinnkyrtli ok svört ásýndar; l í hendi skógarvönd einn loganda F) ok mælti: „Þessu vil ek þ brennu þinnar, Brynhildr! el at þú værir lifandi brend, þ þínar þær, er þú lést drepa nisbana, svá ágætan mann, ek honum sinnuð, ok fyrir þat ljóða á þik með hermdarorðum (F) þeim, at öllum sér þu at le slíkt heyra frá þér sagt.“ Eptir þ þær á Brynhildr ok gýgr. Gýg

1, 1. igognom R; í gegnum *Norna-G. þ.* — 5. betr *synes være skrevet* betr, *dog er Prikk maaske tilfældig.* — sempi R; *vel snarere af* sama, *end af* sæm 62; sæmdi F. — 6. rekia ę vekia a *eller blot* rekia); rekia *Norna-G. þ.* — 7. *Foran* vitia *h af Norna-G.* at. — 8. vers annar *menslynget Tegn for sidste* ar) l ranna 62: uorra ranna F.

rat scaltv vitia
ıdi,
hæfvþ!'
na?
vár gvllz!
a lystir,
ıondom
loþ þuegit."
Brynhildr qvaþ:
regþv eigi mer,
steini!
grac
;
occor
a,
nn gþli
nna."
Gygrin qvaþ:
v vart, Brynhildr
ttir!
sto
orin;
Givca
t bornom
oc bvi þeirra
brvgðit goðo."
Brynhildr qvaþ:
5. „Ec mvn segia þer
svinn or reiþo
vitlavssi mioc,
ef þic vita lystir,
hve gorðo mic
Givca arfar
astalævsa
oc eiþrofa.
6. Let hami vára
hvgfvllr konvngr
átta systra
vndir eic borit;
var ec vetra tolf,
ef þic vita lystir,
er ec vngom gram
eiþa seldac.
7. Heto mic allir
i Hlymdavlom
Hildi vndir hialmi
hverr er kvnni.
8. Þa let ec gamlan

val landi R; vá alði (*d. e.* a
a-alandi F. — 3. *Efter* hvar fúst
st *skrevet* hvar, *men dette er*
f *underprikket og raderet.* —
k; vörgum *Codd. af Norna-G. þ.*
: uita lystir R 62; ef þin vitia
ild af hondom R; meini blan-
rgum til matar F. — 8. þuegit
dd. af Norna-G. þ.

riften ved dette som ved de flgd.
er i R *og er tilsat efter Sam-*
g Norna-G. þ. — 1. Bregþv R;
l; Bregtu F. — 3. þott R F;
— 3. ugrac R; væra ek *Codd.*
f. þ. Efter disse Ord til-
yr, F fyrr. — 5. occor R;
okkarr F (*ikke* okkar). — 7.
gþli R; þar er eðli menn 62;
i mitt F. — 8. occart kvnna
unnu 62; um kunna F.

t R; ert *Codd. af Norna-G. þ.*
— 5. Givca *mangler i* F. — 6. vm R;
of *Codd. af Norna-G. þ.*

5, 2. svinn or R; sanna *Codd. af*
Norna-G. þ. — reiþo R; rgðv 62; rædu
F. — 3. vit lævssi mioc R; vélgjarnt
höfuð *Codd. af Norna-G. þ.* — 5. gorðo
R; gerðu *Codd. af Norna-G. þ.*

6, 1. hami vára R; mik af harmi *Codd.*
af Norna-G. þ. — 3. vm. systra R;
Atla systur *Codd. af Norna-G. þ.* — 4.
vndir R, *ikke* vnd. — 4. borit R; búa
Codd. af Norna-G. þ. — 6. þic R; þig
62; þess F. — 7. er ec R; þar ec 62;
þa er ek F. — 8. seldac R; svardag *Codd.*
af Norna-G. þ.

7. *Dette Vers mangler i Codd. af Norna-*
G. þ. — *Jeg forstaar ikke ret Verset paa*
det Sted, det her staar, ti i Hlymdalir
bor efter alle andre Kilder Heimer, og
ikke den unge Agnar, som omtales i V.
6 og 8.

8, 1. þa let ec R; Ek let F; Ok let 62.

a Godþioþo
Hialmgvnnar nęst
heliar ganga;
gaf ec vngom sigr
Avþo broþor,
þar varþ mer Oþinn
ofreiþr vm þat.

9. Læc hann mic scioldom
i Scatalvndi
røþom oc hvitom,
randir snvrto;
þann bað hann slita
svefni minom,
er hvergi landz
hrǫþaz kynni.

10. Let hann vm sal minn
svnnanverþan
havan brenna
her allz viþar;
þar baþ hann einn þegn
yfir at riþa,
þannz mer fǫrði gvll,
þatz vnd Fafni la.

11. Reiþ goþr Grana
gvllmiþlandi,
þars fostri minn
fletiom styrþi;
einn þotti hann þar
ollom betri
vikingr Dana
i verþvngo.

12. Svafo viþ oc vnþom
i sęing einni,
sem hann minn broþir
vm borinn vęri;
hvartki knatti
hond yfir annat
átta nottom
occart leggia.

13. Þvi brá mer Gvdrvn
Givca dottir,
at ec Sigvrþi
svefac a armi;
þar varþ ec þess vís,
er ec vildigac,
at þv velto mic
i verfangi.

— 2. a god þioþo R; á goð þorðv 62; gygiar brodur F. — 3. nęst R 62; nest F. — 6. aþo R; auda 62; audar F. — 7. þar R F; þvi 62. — varþ R 62; uar F. — 8. ofreiþr vm þat R; ofgreypr fírir *Codd. af Norna-G. þ.*

9, 1. scioldom R, *ikke* sciold. — 4. randir snvrto R; reyndar svęfða *Codd. af Norna-G. þ.*

10, 1. hann *indsat efter Codd. af Norna-G. þ.; mangler i* R. — 4. her R; hrottgarm *Codd. af Norna-G. þ.* — 5. einn þegn R; þegn einn 62; þegr ænn F. — 6. at R; um *Codd. af Norna-G. þ.* — 7. þannz (þanz 62) mer fǫrði (lørdi 62) gvll R 62; þann er færde mer F. — 8. þatz vnd (þat er vndir 62) Fafni la R 62; Fafnis dynu F.

11, 1. Reiþ' R. — 1. grána R. — 3. þars R; þar er *Codd. af Norna-G. þ.* — 4. *Ogsaa* 62 F *have* fletium, *ikke* fleti — 8. verþvngo R; virðingu *Codd. Norna-G. þ.*

12, 1. Svafo R; Svafv 62; Suofu F. 1. vnþom R; undum *Codd. af Norna-G* — 2. sęing R; sæng *Codd. af Norna-G* — 3. minn broþir R; bróðir minn *G af Norna-G. þ.* — 4. vm R; of *G af Norna-G. þ.* — 5. hvartki R; hv 62; huorki F. — 5. knatti R 62; m F. — 7. *Heller ikke* 62 F *have* á fy átta. — 8. occart R; enn at *Codd. Norna-G. þ.* (*forvansket af* occat).

13, 3. sig R, *d. e.* Sigvrþi; S. Sigurde F. — 4. svefac R; svęfag suafa F. — 5. þar R 62; þa F. 5. uiss F. — 6. er R 62; at F. — digac R; vilda e 62; uillda ei F. — velto R; vęlltv 62; uielltu F.

14. Mvno viþ ofstríþ
allz *til* lengi
konor *oc* karlar
qvicqv*ir* fǫdaz;
við scolom ocro*m*
aldri slíta
Sigv*r*þr saman.
Seycstv, gygiarkyn!"

14, 1. viþ, *saa har ogsaa Codd. af Norna-G. þ., ikke* vér. — 2. til **R 62**; of F. — 3. *Ogsaa* **62 F** *have* konur, *ikke* kvinnur. — 4. qvicqv*ir* **R**; kvikir um *Codd. af Norna-G. þ.* — fǫdaz **R**; fǫdaz **62**; fordazst **F**. — 8. seycstv **R**; sǫkstv **62**; sǫxstu **F**. — gygiarkyn **R**; nú (rög *tilføier her* **62**) gýgr *Codd. af Norna-G. þ.*

DRÁP NIFLUNGA.

Gvnnarr *oc* Hægni toco þa gvllit alt, Fafnis*es* arf. Ofriþr var þa i milli Givcunga *oc* Atla; kendi h*a*nn Givkvngom vold vm andlat Brynh*ildar*. Þ*at* var t*il* setta, at þeir scyldo gipta h*a*nom Gvðrvno, *oc* gafo henne ominnisveig at drecca, aþr hon iatti at giptaz Atla. Synir Atla voro þeir Erpr *oc* Eitill; enn Svanhildr var Sigvrþar d*o*ttir *oc* Gvðrvnar. Atli konvngr bavþ heim Gvnnari *oc* Hægna *oc* sendi Vinga eþa Knefrauþ. Gvðrvn vissi velar *oc* sendi meþ rvnom orð, at þeir scyldo eigi koma, *oc* t*il* iarta hon Hægna hringinn An *oc* knytti i vargshár. hafþi bedit Oddrvnar sy *oc* gat eigi; þa fecc ha varar, enn Hægni atti þeirra synir váro þeir Snævarr *oc* Givki. Enn vngar komo t*il* Atla, Gvðrvn sono sina, at Givkvngom lifs; enn eigi. Hiarta var scorit o enn Gvnnarr settr i Hann slo horpo *oc* svęfþ en nadra stacc h*a*nn t*il*

Dette prosaiske Stykke findes kun i R. *Overskriften* dræp niflvnga *med rødt i* R, *nu næsten udslidt.*

3. imilli R, *ikke* milli. — 7. oc *foran* gafo *har jeg sat efter alle Udgg.; det findes ikke i min Afskrift af* R. — 14. knefrauþ R. — 17. hringin R. — 19. — 23. givki R, *ikke* hivki. — lifrar. *fortsætter* R *umiddelbar o. s. v.* (*se ſigd. Kvad*), *uden Maade at betegne, at et nyt gynder.*

GUÐRÚNARKVIÐA

önnur

eða

GUÐRÚNARKVIÐA HIN FORNA.

ɔcr konungr var með Atla
þar latiþ flesta alla menn
oþrecr oc Gvdrvn kǫrþo
in a milli; hon sagði
c qvad:
ɔr var ec meyia,
ic fǫddi,
ýri,
vel brǫþrom:
Givci
þi,
gvlli reifþi,
gaf Sigvrþi.
2. Sva var Sigvrþr
vf sonom Givca,
sem vęri grǫnn lavcr
or grasi vaxinn
eþa hiortr habeinn
vm hvossom dýrom
eþa gvll gloðrárt
af gra silfri.
3. Vnnz mer fyrmvnþo

---

igt findes i sin Helhed kun i 19 (L. 9-12). 22. 23 anføres ds., hvor Digtet overhoved er

middelbart foran V. 1 havt en med rødt, men den er for ulæselig; hos v. d. Hagen er viþa Guþránar. *Titelen* Guð-önnur *har jeg optaget efter t andet Navn* Guðrúnarkviða *har jeg givet Digtet efter den fterskrift til Brot af Sigurðar-ren S. 241, L. 9 f. — Hos Digtet Navnet* Goðrúnarharmr. *ver konungr var o. s. v. følger lbart efter ... hann til lifrar. unga, uden at det paa nogen betegnet, at et nyt Afsnit be-Den prosaiske Indledning til ynes Forf. af Völs. ikke at t, ti vi læse der (Fas. I, 205):*

þat er sagt, einhvern dag, þá er Guðrún sat í skemmu sinni, þá mælti hon: „Betra var þá várt líf, er ek átta Sigurð; svá bar hann af öllum mönnum, *o. s. v.* — 5. hanom (h'ð), *saa ændret med Rask K.*; hð **R**, *d. s.* hon; *M. stryger* hð.

1, 2. *Rask og M. sætte ikke Komma efter* fǫddi, *og* biort *henføres da til* moþir; *men jvfr. Sig. III, V. 55, L. 2.*

2. *Völs.:* svá bar hann [Sigurðr] af öllum mönnum, sem gull af járni eða laukr af öðrum grösum eða hjörtr af öðrum dýrum (*Fas. I, 205*). — 2. vf, *saa* **R**, *ikke* of *eller* af. — 3—4. *Jfr. Guðr. I, V. 18, L. 5—6.* — 8. af, *saa* **R** *og Rask.* of *K. M.*

3. *Völs.:* uns bræðr mínir fyrirmundu mér slíka manns, er öllum var fremri, eigi máttu þeir sofa, áðr þeir drápu hann (*Fas. I, 205*). —

minir broþr,
at ec ętta ver
vllom fremra;
sofa þeir ne mattv þ
ne of sakar doma,
aþr þeir Sigvrþ
svelta leto.

4. Grani rann at þingi,
gnyr var at heyra,
enn þa Sigvrþr
sialfr eigi com;
vll váro svþvldyr
sveita stockin
oc of vaniþ vási
vnd vegondom.

5. Gecc ec gratandi
viþ Grana roþa,
urvghlyra
ió fra ec spialla;
hnipnaþi Grani þa,
drap i gras hvfþi:
ior þat vissi,
eigendr ne lifþvt.

6. Lengi hvarfaþac,
lengi hvgir deildoz,
aþr ec of fręgac
folcvorþ at gram.

7. Hnipnaþi Gvnnarr,
sagði mer Hagni
fra Sigvrþar
sárom dvþa:
„Liggr of hoggvinn
fyr handan ver
Gothorms bani
of gefinn vlfom.

8. Littv þar Sigvrþ
a svþrvega!
þa heyrir þv
hrafna gialla,
orno gialla
ęzli fegna,
varga þiota
vm veri þinom."

9. „Hvi þv mer, Hvgni!
harma slica
vilialvssi
vill vm segia?
þít scyli hiarta
hrafnar slita

3, 8. leto, *saa ændret med K. M.;* letoþ **R** (þ *er ikke underprikket eller paa anden Maade betegnet som urigtig); Skriveren er rimelig bleven forvildet ved* mattvþ, *der staar i nærmeste Linje over i* R. *Rask og Gislason* (*Um frump., S. 224*) *beholde* letoþ; *man maatte for at forsvare dette henvise til den Sprogbrug i romanske Sprog og tildels i Tydsk, at der sættes avant que ne ell. lign., hevor nicht, bis nicht efter en nægtende Hovedsætning. Men jeg kjender intet Eksempel paa en saadan Sprogbrug i nordiske Sprog.*

4. *Jfr. Völs.:* mikiun gný gerði Grani, þá er hann sá sáran sinn lánardróttin (*Fas. I, 205*). — 7. vaniþ vási **R**. *K. og Lüning formode* variþ *for* vaniþ, *og Eg.* vasi (*rapido cursu*) *for* vási, *men vistnok med urette; jvfr.* vaur vásförum *Fms. VII, 59. 349.* — 8. vnd, *saa ændret;* of **R**. *hvilket vistnok urigtig er kommet ind fra frgd. Linje.* af *Rask K. M.*

5. *Völs.:* síðan ræddu ek við hann sem við mann, en hann hnipti í jörðina ok vissi, at Sigurðr var fallinn (*Fas. I, 205*). — 3. urvg hlyra **R** *som to Ord.* — 6. grás **R**. — 7. ior þat, *saa ændret med Rask M.;* iorþ **R**, *hvilket er feilskrevet for* ior þ'. *Jfr. Völs.* — 8. eigendr **R**, *ikke* eingendr. *Ettmüllers Ændring* eigandi ne lifþit *er unødvendig, se Anm. til Sig. III, V. 14, L. 6.*

6, 1. lengi *med liden* l *og derfor en Punctum i* **R**, *hvor altsaa dette Vers regnes med til frgd. Vers.* — 1. hvarfaþac, *saa ændret;* hvarfaþ **R** *og K.* hvarfaþa *M.;* hvarfak *Rask.*

7, 7. gothorms **R**, *ikke* guthorms.

8, 5. órno **R**.

viþ lond yfir,
enn þv vitir manna."
10. Svaraþi Hagni
sinni eino
traþr góds hvgar
af trega storvm:
„Þess attv, Gudrvn!
grǫti at fleiri,
at hiarta mitt
hrafnar slíti."
11. Hvarf ec ein þaðan
annspilli fra
a uiþ lesa
varga leífar;
gerþiga ęc hiúfra
ne hondom slá
ne qveina vm
sem konor aþrar,
þa er sat soltin
vm Sigvrþi.

12. Nott þótti mer
niþmyrcr vera,
er ec sarla satc
yfir Sigvrþi;
ulfar þottvmz
ollo betri,
ef þeir leti mic
lífi tyna,
eþa brenndi mic
sem birkinn viþ.
13. For ec af fialli
fimm dǫgr taliþ,
vnnz ec holl Halfs
hava þecþac.
14. Sat ec meþ Þóro
sia misseri
dǫtr Haconar
i Danmorco;
hon mer at gamni
gvllbókaþi

9, 8. *Jeg formoder, at der i denne Linje stikker en Feil. Maaske er* vitir *forvansket for* vitira? *eller* ex *for* né? *med* vitir manna *jvfr. Breta s. c. 7 (Ann. f. nord. Oldk. 1848, S. 130):* Imnógen féll svá nær brottferðin, at hon vissi nálega ekki til manna, *og Flat. I, 219 (Fas. II, 18):* Nerr... var lengi úti, ok svá, at þeir vissu ekki til manna.

11. *Völs.:* Síðan hvarf (haurf *Hskr.*) Guðrún brott á skóga (*Fas. I, 205*). — 3. a uiþ lesa, *saa ændret, jvfr. Völs.;* uiþ lesar R; r *er vistnok urigtig kommen til ved Indflydelse af det følgende* leífar. a víþlesar (= víðlæsar, *passim colligendas*) *Udgg.* — 7. vm, *saa ændret med Udgg.;* R *har tydelig* v, *hvilket efter almindelig Skrivemaade kun kan opløses* ver, *ikke* vm; *men se Anm. til Guðr. I, V. 1, L. 7.* — 9. er, *saa* R, *ikke* ek. *Efter* er *kunde* ec *let være glemt; jvfr.* 2, 8. *Men at indsætte det er ikke nødvendigt, jvfr. f. Eks. Völuspá V. 1, L. 8.* — sat soltin R *og Rask M.;* soltin sat K. soltin *kan her umulig betyde „sulten"; hvis det er rigtigt, maa det være forkommet, confecta" eller, som Lüning oversætter, „halbtodt vor Schmerz". Dog véd jeg ikke at godtgjøre, at Ordet kan have denne Betydning, og det ligger nær at formode* soltnom; *jvfr. Brot af Sig. V. 5 L. 1:* Soltinn varþ Sigvrþr *og Hamð. V. 7, L. 5. 6:* svalt þa Sigvrþr, saztv yfir daþom. *Man tør ikke stødes ved, at Endelsen* om *i* soltnom *gaar ligeforan* um, *jvfr. Völuspá I, V. 4, L. 2.*

12. *Völs.:* ok heyrði alla vega frá sér varga þyt ok þótti þá blíðara at deyja (*Fas. I, 205*). — 1. þótti mer R *og Udgg. Oprindelig vistnok* þóttumc. — 5. þottvmz (*d. e.* þottvmc, þóttu mer), *saa ændret med K. og M. (der skriver* þóttumk); þottvz R. — 8. *Efter denne Linje antager Finn Magn. (Overs.), at et Par Linjer mangler.*

13. *Völs.:* Guðrún fór, unz hon kom til hallar Hálfs konungs (*Fas. I, 205*). — 3. hóll R.

14. *Völs.:* ok sat þar með þóru Hákunar dóttur í Danmörk sjau misseri, ok var þar í miklum fagnaði, ok sló borða yfir henni (*Fas. I, 205*). — 1. Sat *med stor* S *og derforan Punctum. Rask og M. henføre L. 1—4 til frgd. Vers.* — 3. dǫtr R, *ikke* dætor. — 5. hon *med liden* h *og derforan ikke Punctum i* R. — 6. gvll-

li svdrǫna
svani dansca.
15. Hæfðo við a scriptom
t er scatar leko
a hannyrðom
mis þegna,
ndir ræðar,
ka Hvna,
rdrot, hialmdrótt,
mis fylgio.
16. Scip Sigmvndar,
riþo fra landi,
tar grimor,
fnir stafnar;
þo viþ a borða
t er þeir börðvz
arr oc Siggeirr
r a Fivi.
17. Þa fra Grimildr
gotnesc kona,
hvat ec vęra
hyggioþ . . . ;
hon brá borþa
oc bvri heimti
þrágiarnliga
þess at spyria:
hverr vildi son
systvr bǫta
eþa vęr veginn
vildi gialda.
18. Gerr lez Gvnnarr
gvll at bioþa
sacar at bǫta,
oc iþ sama Hægni;
hon fretti at þvi,
hverr fara uildi
vigg at sæþla
vagn at beita.

þi, *saa Rask og Eg.;* gvll bókaþi R *Punctum efter; ogsaa hos K. M. to Ord.*

5. 16. *Völs.:* ok skrifaði þar á mörg stór verk ok fagra leika, er tíðir í þann tíma, sverð ok brynjur ok konungs búnað, skip Sigmundar ngs, er skriðu fyrir land framm; ok byrðu þær, er þeir börðust Sigarr iggeirr á Fjóni suðr; slíkt var þeirra an, ok huggaðist Guðrún nú nökkut as síns (*Fas. I, 205*).

3, 1. *Efter* Sigmvndar *sætte Udgg. ikke ma. Som Vb. til* Scip *tager jeg fra frgd.* váro a scriptom; *jvfr. Völs.* — Siggeirr, *saa Völs.;* sigeirr R. — 'ivi, *saa* R *sikkert;* Fioni *Völs.*

7. *Völs.:* þetta spyrr Grímhildr, hvar rún er niðr komin, heimtir á tal sína ok spyrr, hverju þeir vilja Guðrúnu (*Fas. I, 205 f.*). — 3. vęra vera R (ęr *eller* er *betegnet ved en*). — 4. *Et Ord maa være udfaldet ds i dette Linjepar;* R *betegner Lacune. K. vil udfylde det mang- saaledes;* hyggioþ [vinna] *eller* [vinna] ioþ, *hvilket sidste M. har optaget. det synes ikke at passe godt til Sammenhængen, og Völs. peger steds hen. Er* hvat *feilagtigt fo* — 9. Hver R (er *betegnet ved e med stor* H *og derforan Punctum* són R. — 10. *Over* ǫ *i* bǫta *staa i* R. — 12. *Det er paafaldende, her gjentages og det endog saa, bærer Rimstaven. Tør man tæn at her skulde staa* vífi?

18. *Jfr. Völs.:* Gunnarr segir, kv gefa henni gull ok bœta henni sv sína; senda eptir vinum sínum hesta sína, hjálma, skjöldu, sv brynjur ok allskonar herklæði; þessi ferð búin hit kurteisligsta, sá kappi, er mikill var, sat nú hestar þeirra váru brynjaðir, ok riddari hafði annathvárt gyltan hj skygðan. Grímhildr ræst í ferð me ok segir þeirra erindi svá fremi mun (munu?) verða, at hon s heima. þeir höfðu alls fimm h manna (*Fas. I, 206*). *Man tør med Finn Magn.* (*Overs.*) *heraf m kerhed slutte, at et langt Stykke det ud mellem V.* 18 *og* 19. — 1. arr; *i* R *var først skrevet* Gvðrv *dette er rettet af den gamle Skriv*

,
gia,
sciota

aldarr Da nom
leifi,
riþi
scári
› þa
ir;
liþar,
a raÿþa,
ynior,
ialma,
gyrþir,
rar iarpar.
verr vildi mer

hnossir velia,
hnossir velia
oc hvgat męla,
ef þeir mętti mer
margra svta
trygdir vinna,
ne ec trva gerða.
21. Forði mer ġrimildr
fvll at drecka
svalt oc sarlict,
ne ec sacar mvnþac:
þat var vm ąkit
iarþar magni,
svalcaldom sę
oc sonar dreyra.
22. Voro i horni
hverskyns stafir

Disse Linjer ere efter Svend og min Formodning feilagtig her fra et andet, nu tabt, en saadan Opregning var paa i (jvfr. Rigsm. V. 35). — 12. *et;* as R.

: þeir höfðu ok ágæta menn r var Valdamarr af Danmörk ok Jarisleifr; þeir gengu inn konungs; þar váru Langbarð- r *Hskr.),* Frakkar ok Saxar; ið öllum herbúnaði ok höfðu rauða, sem kveðit er: Stutt- *o. s. v.* (*Fas. I, 206*). — 1. *Jfr.* Valdar [kváðu ráða] *v. s.* (*Fas. I, 490*). — *Da mer Stavrim med* Iarisleifi, *at maatte udtales som Vokal.* R *og Udgg.* af Danom? — R, *ikke* eymoþar. — 3. þriþi *i* R. — 5. *I* R *staar Punctum Rask sætter Kolon efter* Iariz- R *har efter* likir *Punctum. sætter Komma efter* liþar *og ngo som Verbum ogsaa dertil. intet Skilletegn efter* likir, *men* - 9-12. *Disse Linjer anføres* (*Fas. I, 206*). — 9. stvttar, *efter Völs.;* Screytar R *med derfor en Punctum.* screyttar *se dannor ikke Stavrim med* st. — 10. steypta R; stepta (*ikke* steipta) *Völs., men med rød Streg under* e, *der betegner, at Ordet er skrevet feilagtig.* — 11. gyrdir *Völs.* (*ikke* girðir); girþir R. — 12. *Foran* harðo *har Völs.* ok.

20. *Völs.:* þeir vildu velja systur sinni góðar gjafir ok mæltu vel við hana, en hon trúði engum þeirra (*Fas. I, 206*). — 1. Hver R. — 8. ne ec trva gerða, *saa skrevet efter Formodning;* ęf ec trva gerða R; *her er* ef (*der feilagtig var kommet ind fra en foregaaende Verslinje*) *underprikket som urigtigt; efter* ef *er et Ord, der, som det synes, bestod af to Bogstaver, udraderet; endelig var først skrevet* gerðac, *men* c *er udraderet; dog kunde* gerðac *gjerne være den rette Form, jvfr.* 21, 4. 22, 4. — ef ec trúa gerþac *Rask;* ef e. t. gerdac *K.;* ef e. t. gerða *M.*

21, 1. Forði *skrevet* Forði *i* R. — 5-8. *Völs.:* sá drykkr var blandinn með jarðar magni ok sæ ok dreyra sonar hennar (*Fas. I, 206 f.*). — 6. iarþar, *saa ændret efter Hyndl.* 38, 2. 43, 4 *med Lüning;* vrþar R *og Udgg.* — 7. svalcaldom, *saa ændret efter Hyndl.* 38, 3 *med M.;* sva caldom R. — 8. sonar, *saa ændret efter Völs.* (*hvor Ordet er misforstaat*) *og Hyndl.* 38, 4 *med Udgg.;* sonð R.

22. *Dette Vers anføres ogsaa i Völs.*

[illegible]
[illegible] mattac:
[illegible] langr,
[illegible] haddingia
[illegible]
[illegible] dyra.
23. Voro þeim biori
[illegible] morg saman,
[illegible] allz viþar
[illegible] akarn brvnnin,
[illegible] arins,
iþrar blotnar,
svins lifr soþin,
þeiat hon sacar deyfþi.
24. Enn þa gleymþv,
er getiþ hafþo,
all iofvrs
† ior bivg i sal;
qvomo konvngar
fyr kne þrennir,
aþr hon sialfa mic
sotti at mali.

Grimildr qvaþ:
25. „Gef ec þer, Gvðrvn!
gvll at þiggia,
fiolþ allz fiár
at þinn faþvr daþan:
hringa raða,
Hlaþvés sali,
arsal allan
at iofvr fallinn.
26. Hvnscar meyiar,
þer er hlaþa spioldom
oc gora gvll fagrt,
sva at þer gaman þicki;
ein scaltv raþa
aþi Bvðla
gvlli gafgvð
oc gefin Atla.“
27. „Vilc eigi ec
meþ veri ganga
ne Brynhildar
brodvr eiga;
samir eigi mer

(*I, 207*), *hvor det indledes med Ordene:* sem (*saa Hskr.*) hér segir. — 1. i hórni **R**; í því horni *Völs.* — 5. langr *i* **R** *skrevet* lāg̃; lag̃ *Völs., d. e.* lagar. *Jeg har sat Komma efter* langr *med Eg., som henviser til Fortællingen om Hadding hos Saxo Gr.* (*Müllers Udg. S. 51*), *og Gísli Brynjúlfsson* (*Ant. Tskr. 1855—1857, S. 157*). *Udgg. sætte ikke Komma efter* langr, *men efter* Haddingia *i L. 6; herfor taler Versemaalet.* — 6. haddingia *Völs.;* hadingia **R**. — 8. dyra *vistnok af* dýr, *et Dyr, og ikke af* dyr, *Dør.*

23. *Dette Vers anføres ogsaa i Völs.* (*Fas. I, 207*). — 2. bád mórg *i* **R**. — 3. allz viþar **R**: allz v̓dar *Völs* (*ikke* Alsviðar). — 4. akarn brvnnin, *saa ændret efter Völs., der skriver* akarñ brunniñ (*ligesom i L. 7* sodiñ); akarniñ **R** (*uden* brvnnin); akarnin *Eg. Lüning. Den bestemte Form passer ikke her.* — 5. v̄ dagg **R**; *i Völs. kan læses* vm d. *eller* vin d. — 6. iþrar blotnar **R**: itrar blotna *Völs.* — 8. hon *mangler i Völs.*

24. *Jfr. Völs.:* Ok eptir þat, er vili þeirra kom saman, gerðist fagnaðr mikil (*Fas. I, 207*). *Disse Ord synes at være en Gjengivelse af de første vanskelige Linjer i V. 24.* — 1. *I* **R** *synes først at have været skrevet* gleymþi, *men den sidste Bogstav synes at være ændret til* v. *Jeg formoder, at* gleyma *her, ligesom i Trój. s. Cap. 34, betyder „holde sig lystig“.* gleymdi *K.;* gleymðum *M.* — 2. getiþ, *saa* **R** (*e er, som oftere, lukket, saa den ligner* o), *ikke* götiþ. — *Jeg forklarer* geta *her „skaffe, tilveiebringe.“* — 2. hafþo **R**. hafþom *K. M.* — 3. all **R**. öllum *M.* — 4. ior bivg **R**. ior *forstaar jeg ikke.* iorbivg *Eg.;* orðum *M.* — 5. *Efter* qvomo *staar i* **R** *Punctum, derimod ikke efter* sal. — 7. sialf **R**. *K. formoder* sialf, *men vistnok meurette, jvfr. Sig. I. V. 5, L. 8. Efter* sialfa *er i* **R** *skrevet* fiolþ, *men dette er underprikket som urigtigt.*

25. *Overskriften* Grimildr qvaþ *mangler i* **R** *her og i V.* 28. 30. 33. — 3. *Jeg kan ikke sé, om Accenten i* fiar *til hører* i *eller* a *i* **R**. — 6. hlaþ vés **R**.

Bvdla
:a
ifi."
Grimildr qvaþ:
Hirþaþv ha'lldom
ialda,
· hofom
·ri;
v lata,
lifi baþir
ɔc Sigmvndr,
ıo fǫþir."
Maca ec, Grimildr!
lla
ns
ia,
þar
cco
ıvginn
saman."
Grimildr qvaþ:
Þann hefi ec allra
an
it
ist necqvi;
ltv eiga,
ıldr viþr,
ra,
vilir þenna."
Hirþaþv bióþa
ır

þrágiarnliga
þęr kindir mer!
hann mvn Gvnnar
grandi beita
oc or Haugna
hiarta slita.
Muncaþ ec letta,
aþr lifshvatan
eggleics hvotuð
aldri nęmic."
32. Gratandi Grimildr
greip vid ordi,
er bvrom sinom
ba'lva uętti
oc ma'gom sinom
meína stórra.
Grimildr qvaþ:
33. „Lond gef ec enn þer,
lyda sinni,
Uinbiorg, Ualbiorg,
ef þv uill þiggia;
eigdv vm aldr þat
oc uni, dottir!"
34. „Þann mvn ec kiósa
af konvngom
oc þo af niþiom
na'þig hafa;
verþr eigi mer
verr at ynþi
ne ba'l brǫþra
at bvra scioli."

---

n R. — 8. vná R.
fom R.
Forte oc hvginn, *et corvus; mutare voluimus, nam alterum figura Asyndeton" K.*
ecqvi, *saa* R, *ikke* nocqvi. *g finde, at* necqvi *er for mat, er urigtigt; K. formoder* miclo framarst *er sikkert rigtigt.* — *ændret med Udgg.;* viþar R.
s, *saa ændret;* ver la'S R.
rþa þv *her som to Ord i* R.
ar. *saa ændret:* Gvnnhar R.

Vi tør neppe i denne Skrivemaade sé en Bevarelse af den ældre Form. — 7. oc | *oc* or R. — 9. Muncaþ *med stor* M *og derforan Punctum i* R. — 9. letta, *saa ændret med K. M.;* letia R, *d. e.* lettia; *Skriveren har mulig først feilagtig skrevet* letia *og siden villet rette dette til* letta. — 10. lifs hvatan R (*sammenslynget Tegn for* an), *ikke* l. hvattan.

32, 1. grimildr R, *ikke* grímhildur.

33, 1. Lónd R. — 3. uín biorg R; Vínbjörg *Finn Magn.* — 6. uni R.

35. Senn var a hesti
hverr drengr litinn,
enn uíf ualnesc
hafit i vagna;
ver sia daga
svalt land riþom,
enn aþra sia
vnnir kniþom,
enn ina þriþio siav
þvrt land stigom.

36. Þar hliþverþir
harar borgar
grind vpp lvco,
aþr i garþ riþom.

37. Vacþi mic Atli,
enn ec vera þottvmz
fvll illz hvgar
at frǫndr daþa.

Atli qvaþ:

38. „Sva mic nyliga
nornir vekia:"
— uilsinnis spá
uildi at ec reþa —
„hvgða ec þic, Gvdrvn
Givca dottir!
lęblondnom hior
leggia mic í gognom."

39. „Þat er fyr eldi,
er iarn dreýma,
fyr dvl oc vil
drosar reiþi;
mvn ec þic viþ bolvi
brenna ganga,
licna oc lęcna,
þot mer leiþr sér."

Atli qvaþ:

40. „Hvgða ec her i tvni
teina fallna,
þa er ec vildigac
vaxna lata;

35, 1. hesti R, *ikke* heſci. — 2. hver R. — 5-10. *Völs.:* ok fóru svá fjóra daga á hestum, en aðra fjóra á skipum ok ena þriðju fjóra enn landveg, þartil er þeir kómu at einni hárri höll (*Fas. I, 208*). fjóra *giver ikke Stavrim i L. 5 og grunder sig derfor blot paa en Afskriverfeil.* — 9. *Enn med stor* E *og derforan Punctum i* R, *som altsaa begynder et nyt Vers med dette Ord.*

36, 1. þar *med liden* þ *og derforan ikke Punctum i* R.

37. *Med K. og Lüning tror jeg, at der ikke bør antages en Lacune mellem V.* 36 *og* 37, *men kun et Sprang i Fortællingen. Jfr. Völs.:* ... hárri höll; henni gékk þar í mót mikit fjölmenni, ok var þar búin ágætlig veizla, sem áðr höfðu orð í milli farit, ok fór hon framm með sœmd ok mikilli prýði. Ok at þessi veizlu drekkr Atli bráðlaup til Guðrúnar; en aldri gerði hugr hennar við honum hlæja, ok með lítilli blíðu var þeirra samvista. — *Cap. 33.* Nú er þat sagt einhverja nótt, at Atli konungr vaknar ór svefni, mælti hann við Guðrúnu: „þat dreymði mik", segir hann, „at þú legðir á mér sverði" (*Fas. I, 208 f.*). — 1. Vacþi R, *ikke* Vakti.

38. *Overskriften* Atli qvaþ *mangler i* R. — 1. *sva med liden* s *i* R, *der altsaa regner L. 1-4 med til frgd. Vers, saa og Rask K.* — 3. 4. *Disse to Linjer forstaar jeg som Gudruns Ord og forklarer med Prof. Keyser: „Han vilde, at jeg skylde tyde det som en lykkelig Spaadom"; jefr. Fas. II, 379* (*Hróm. s. Gripss.*): Fleiri drauma dreymdi Blind, hverja hann sagði konungi, en konungr réð þá alla sér í vil, en öngvan svá sem merking til höfðu. *Finn Magn.* (*Overs.*) *og Lüning* (*som formoder* valsinnis) *forstaa L. 3 som Atles Ord; K. tager baade L. 3 og 4 som Atles Ord.* — 3. uilsinnis R. — 5. Hvgða *med stor* H *og derforan Punctum i* R, *som altsaa her begynder et nyt Vers.*

39, 3. dýl R. — 7. *Over* ę *i* lęcna *staar Accent i* R.

40. *Völs.:* enn dreymdi mik, sem hér væri vaxnir tveir reyrteinar, ok vilda ek aldri skeðja; síðan váru þeir rifnir upp með rótum ok roðnir í blóði ok bornir á bekki ok boðnir mér at eta (*Fas. I.*

ueþ rótom,
i bloþi,
a becci,
ic at tyggva.
Hugða ec mer af hendi
vga
sa
ia til;
ivgda ec þeirra
ang tvggin,
s sefa,
loþi.
Hvgda ec mer af hendi
losna,
ndvana
þir;
gda ec þeirra
at hrǫvm orþit,
nauþigr ná
nyta ec scyldac.“

43. „Þar mvno seggir
vm sęfing dǫma
oc hvitinga
hauſþi nęma;
þeir mvno feigir
fára nátta
fyr dag litlo,
drottom bergia.“

Atli qvaþ:

44. „Lega ec siþan,
ne ec sofa uildac,
þrágiarn i kaur;
þat man ec gorva.“

Overskriften Atli qvaþ *mangler*

ls.: enn dreymdi mik, at haukar
í mér af hendi, ok væri bráða-
k fóru til heljar; þótti mér þeirra
rið hunang blandit, ok þóttumst
Fas. I, 209). — 2. flivga, *saa*
fivga R, *ikke* flúga.
ls.: síðan þótti mér, sem hvelpar
ri fyrir mér, ok gullu við hátt, ok
þeirra at mínum úvilja“ (*Fas. I,*
4. gylli *i* R *skrevet* gvlli. — 7.
sa ændret; nvþi | gra R; nauþigr
nauþigra *K. M.*
ls.: Guðrún segir: „Eigi eru
góðir, en eptir munu ganga;
ir munu vera feigir, ok margir
ngir munu oss at hendi koma“
09). *Dette er en mindre rigtig*
s. — 2. sęfing (*d. e.* sœfing, *Slagt-*
ændret; sęing R *og K. M. Rask*
formoder sæfaung, *Svend Grundtvig en*
Afledning af sóa. — 6. *Rask sætter*
Komma efter nátta *og ikke efter* litlo.
— 8. drottom bergia *maa vel, hvis Tek-*
sten er rigtig, forklares: for Mændene
til at smage paa. drott vm b. *Rask K.*

44. *Völs.:* „þat dreymdi mik enn“,
segir hann, „at ek lægi í kör (*Hskr. har*
kavr, *ikke* baði), ok væri ráðinn bani
minn“ (*Fas. I, 209*). *Herefter fortsætter*
Völs.: Nú líðr þetta, ok er þeirra samvista
fálig. *Lüning mener, at Slutningen af*
Digtet, maaske og Begyndelsen af Stro-
phen, mangler; men Forf. af Völs. har
ialfald ikke kjendt mere end vi. — *Over-*
skriften Atli qvaþ *mangler i* R. — 1. Lega
R, *d. e.* Lęga. — 3. ikáyr R. — 3-4. *Möb.*
skriver:

þrágjarn í kör ....
þat man ek görva.

— 4. man ec gorva R, *ikke* mvn ek giörva.

GUÐRÚNARKVIÐA

hin þriðja.

Hvat ambott Atla, hon hafði
vorð Þrælla hans; hon sagði Atla,
at hon hefði seð Þioðrec *oc* Gvð-
rvnu lagi saman; Atli *var* þa
allhatr. Þa qvad Gvdrvn:

1. „Hvat er þer, Atli!
Gvdla sonr!
hrygt i hvg?
hvi hlęr þv ęva?
hitt mvndi ǫþra
harlom þiccia,
at við menn męltir
oc mic sęir."

Atli qvaþ:

2. „Tregr mic þat, Gvdrvn
Givca dottir!
mer i hęllo
Herkia sagþi,
at þit Þioðrecr
vndir þaki svęfit
oc lettliga
líni verþit."

Gvðrvn qvaþ:

3, „Þer mvn ec allz þess
eiþa vinna
at inom hvita
helga steini,
at ec við † Þioðmar
þatki attac,
er vorþr ne verr
vinna knatti.

4. Nema ec halsaþa
heria stilli,
iofvr oneisinn,
eino sinni;
adrar váro
ocrar spekior,

Dette Digt findes kun i R; *det er ikke benyttet i Völs.*

R *har Overskriften* qvida G. *umiddelbart foran V. 1. — Foran* Herkia *er i* R *med rødt skrevet* cap. (*d. e.* capitvlvm). Herkia *begynder ikke ny Linje, og* H *i dette Ord er i ingen Henseende udmærket fremfor de almindelige store Begyndelsesbogstaver. Derimod er* H *i* Hvat (*V. 1, L. 1*) *rød og meget stor. — 2. Over første* a *i* atla *staar i* R *en Krøl, som synes betydningsløs.*

1, 3. hrygt, *saaledes ændret; er* þer hrygt R *og Udgg.* — 4. hlęr þv ęva; *saa rettet med Udgg.;* þv hlęr þv ęva R (*ikke* þú hlęr ęva).

2. *Overskriften ved dette og de følgd. Vers mangler i* R. — 3. mer R *og Udgg. Kanske* er mer? — 7. letz liga R.

3, 1. ec ęcki alls R. — 5. þioðmar R; *maa være Feil for* þioðrec (*saaledes Rask*) *eller, mindre sandsynlig, for* þioðmars son. — 7. vorþr R. *Rask bemærker:* vörþr *synes at være Benævnelse paa en Kvinde, se Völuspá II, V. 34, L. 7 og Lokas. V. 33. Men det maatte hede* vorþ (*i Völuspá anf. St. er vá det rette*), *og Betydningen „Kvinde" passer her ikke paa Grund af* né.

4, 1. halsaþa R, *ikke* hallaþi. — 3. oneisinn R *og Udgg. Kanske* oneisar? — 6. ocrar, *saa ændret;* crar R. — spekior R; *men Prikken over* k *er maaske betydningsløs.*

ıormvg tvæv
at rvnom.
er com Þioþrecr
ı tego,
ne einir
ega manna.
mic at broðrom
ynioþom,
mic at ollom
iom.
entv at Saxa
ına gram!
ınn helga
llanda."
iav hvndroþ manna
ıgo,
ı konvngs
ǫki.
Gvðrvn qvaþ:
Kemra nv Gvnnarr,
c Hægna,
siþan
ǫþr;
vndi Hægni
ms reka,
nv verþ ec sialf fyr mic
synia lyta."
9. Brá hon til botz
biortom lófa
oc hon vp vm toc
iarcnasteina:
„Se nv, seggir!
sycn em ec orþin
heilagliga,
hve siá hverr velli."
10. Hló þa Atla
hvgr i briosti,
er hann heilar sa
hendr Gvdrvnar:
„Nv scal Herkia
til hvers ganga,
sv er Gvðrvno
grandi uǫnti."
11. Sa-at maþr armlict,
hverr er þat sa-at,
hve þar a Herkio
hendr sviþnoþo;
leiddo þa meý
í myri fýla.
Sva þa Gvdrvn
sinna harma.

---

ia tego *skrevet* XXX. *i* R. — tega, *saa ændret med M.;* R *som ét Ord* (*ikke* þriggia ına *burde kanske stryges.* — , *saa* R *her og i L. 7, ikke* · *Svend Grundtvig formoder,* rd *her er en Forvanskning af* 'erbalform, *som har havt Be-* „*du blottede*" (*mig for mine* - 7. mic at ollom R, *ikke* mic 8. hoſoþniþiom, *saa ændret;* lom R.

v *i* R *skrevet* VII. (*derforan* R *betegner altsaa ikke, at et* ygynder *her, og K. Rask for-*Vers *med det frgd.*

9, 6. orþin R, *ikke* ordinn.

10, 4. hendr, *saa* R *her og* 11, 4; *ikke* hendor.

11, 1. Sa at R. — 1. armlict R, *ikke* armliót. — 2. sa át R. — 7. *Denne Linje er vanskelig.* þa *kun umulig være Præteritum af* þegja, *som Eg. vil. I K. formodes, at* bót *eller* bǫtr *er faldet bort efter* Gvdrvn, *men herimod taler Versemaalet. Rask læser efter Papirafskrr.:* Sva rac þa Gvdrvn; *men* þa *var da bedre borte, jvfr.* Þrymskv. *32, 9. Man bliver vel nødt til at antage, at* þiggja *her har prægnant Betydning* „*faa Bod*".

ODDRÚNARGRÁTR.

Heiþrecr het konvngr, dottir hans het Borgny. Vilmvndr het sa, er var friþill hennar. Hon matti eigi fǫða born, aþr til com Oddrvn Atla systir; hon hafþi verit vnnvsta Gvnnars Givcasonar. Vm þessa sago er her qveþit:

1. Heyrþa ec segia
i sagom fornom,
hve mǫr vm kom
til Mornalanz;
engi matti
fyr iorþ ofan
Heiþrecs dottvr
hialpir vinna.

2. Þat fra Oddrvn
Atla systir,
at sv mǫr hafþi
miclar sóttir;
brá hon af stalli
stiornbitloþom
oc a svartan
sarþvl of lagdi.

3. Let hon mar fara
moldueg slettan,
vnz at hári com
hǫll standandi;
svipti hon sarþli
af svongom ió,
oc hon inn vm gecc
endlangan sal,
oc hon þat orda
allz fyrst vm qvaþ:

4. „Hvat er frǫgst
a foldo,
eþa hvat er hléz
Hvnalanz?“

Dette Digt findes kun i R; *Forf. af Völs. røber intet Kjendskab dertil.*

Overskriften Oddrúnargrátr, *som med Udgg. og Papirafskrr. er indsat efter Kvædets sidste Linje, findes ikke i* R, *som derimod med rødt har foran den prosaiske Indledning fra* borgnyio (*ikke* borgnyo) *oc* oddrvno.

1. Heiþrecr, *saa ændret;* Heiþreicr R (H *stor og med grønlig Farve*). — k'. *d. e.* konvngr *er skrevet til over Linjen i* R *og Hage sat nede i Linjen mellem* h. *og* d., *hvor det skal indsættes.* — 4. eigi R, *ikke* eiga. — bórn R.

1, 1. H *i* Heyrþa (*ikke* Heyrda) *er meget stor og rødfarvet i* R. — 2. sargom R, *ikke* saugo.

3, 3. hári R, *ikke* hárri. — 5-8. R *har L. 7. 8 foran L. 5. 6 og* Oc *i L. 7 med stor* O *og derforan Punctum.*

4, 2. a foldo R *og Udgg. Men dette synes at være ufuldstændigt baade fra Meningens og Metrets Side. Neppe* foldo á; *men kanske* her a foldo, *som Rask læser.* — 3. hlés, *saa* R, *ikke* hlǫz (*og ingenlunde* Ales); *forklares almindelig som* hlæst *af* hlær (*tepidus*); *men dettes Betydning passer ikke godt. Grimm* (*Gött. gel. Anz. 1820 St. 40*) *jvfr. got.* hlas ἱλαρός, ἅλυκος, *compar.* hlasoza; *men herimod synes For-*

Ambott qvaþ:
Her liggr Borgny
f borin verkiom,
ina þin, Oddrvn!
ittv, ef þv hialpir."
Oddrvn qvaþ:
5. „Hverr hefir vísir
umms vm leitað,
ri ero Borgnyiar
aþar sóttir?"
Ambott qvaþ:
6. „Vilmvndr heitir
nr hǽcstalda,
unn varþi mey
urmri blęio
nm vetr alla,
a hon sinn fǽdvr leyndi."
7. Þęr hycc męlto
igit fleira,
cc mild fyr kne
eyio at sitia;
t gól Oddrvn,
mmt gól Oddrvn
ra galdra
Borgnyio.
8. Knatti męr oc mǽgr
ldveg sporna,
rn þǽr in bliþo
þana Hǽgna;
þat nam at męla
męr fiorsivka,
sva at hon ecci qvaþ
orþ iþ fyrra:
9. „Sva hialpi þer
hollar vettir,
Frigg oc Freyia
oc fleiri goð,
sem þv feldir mer
fár af hondom!"
Oddrvn qvaþ:
10. „Hnecaþ ec af þvi
til hialpar þer,
at þv verir þess
[verþ] aldregi;
het ec oc efndac,
er ec hinig męlta,
at ec hvivetna
hialpa scyldac,
þa er ǽþlingar
arfi scipto."
Borgny qvaþ:
11. Qr ertv, Oddrvn!
oc ęrvita,
er þv mer af fári
flest orþ of qvaþ;
enn ec fylgdac þer
a fiorgynio,

s at strida. F. Magnusen formoder lidet elig hlœgst. Kanske helzt. — 5. Overiften Ambott qvaþ mangler i R. Ogsaa smann (D. Heldens. I, 287) mener, at ste Halvdel af V. 4 og V. 6 siges af af de tilstedeværende Kvinder. K., m Magn., Simrock og Möb. lægge 4, og V. 6 i Borgnys Mund, men her- d strider navnlig 8, 5-8. — her med m h og derforan Punctum i R.

. Overskriften Oddrvn qvaþ mangler . — 1. Hverr R, ikke Hver. — 1. vísir Jeg formoder vifi. — 2. vams R.

. Overskriften Ambott qvaþ mangler i — 1. heitir skrevet h. i R. — 6. sva. Efter 8 skulde man vente sva at, som Rask læser.

7, 2. fleira R, ikke fleyra. — 6. rammt R, ikke ramt.

8, 1. mǽgr R, ikke mangr.

10. Overskriften Oddrvn qvaþ mangler i R. — 4. verþ mangler i R. — 6. męlta skrevet ml'a i R. — 9-10. Disse Linjer, hvormed jvfr. to Verslinjer i Herv. s. (Fas. I, 495), ere mig her uforstaaelige. Skulde de danne Slutningen af et forresten tabt Vers??

11-16 saaledes ordnede med Udgg. — I R staa V. 13. 14. 15 og anden Halvdel af 16 foran V. 11. 12.

11. Overskriften Borgny qvaþ mangler i R. — 6. afiorgýnio R. —

sem viþ broþrom tveim
of bornar vęrim."
Oddrvn qvaþ:
12. „Man ec, hvat þv
męltir enn vm aptan,
þa er ec Gvnnari
gerþag drecco;
slics dǫmi qvaðattv
siþan mundo
meyio verþa
nema mer einni."
13. Þa nam at setiaz
sorgmóð kona,
at telia bǫl
af trega stórvm:
14. „Var ec vp alin
i iofra sal
— flestr fagnaþi —
at fira ráþi;
vnþa ec aldri
oc eign faþvr
fimm vetr eina,
sva at minn faþir lifði.
15. Þat nam at męla
mal iþ efsta
sia moþr konvngr,
adr hann sylti:
mic baþ hann gęða
gulli raþo
oc svþr gefa
syni Grimildar.
16. Enn hann Brynhildi

---

8. bornar, *saa rettet med Udgg.;* borin R
12. *Overskriften* Oddrvn qvaþ *mangler i* R. — 1. Mán R. — 1-2. *K. foreslaar med Sandsynlighed:* Man ec enn, | hvat þv meltir vm aptan.
14, 1. var *med liden* v *i* R, *der altsaa regner L. 1—4 med til frgd. V., saa og K.* — 5. Vnþa *med stor* V *og derforan Punctum i* R; *ligesaa begynder K. og Rask her et nyt Vers, som ender med* sylti.
15, 1. þat *med liden* þ *og derforan ikke Punctum i* R. — 5. Mic *med stor* M *og derforan Punctum i* R. *Ogsaa Udgg. begynde hermed et nyt Vers, som de lade slutte med* miotvðr spillti (16, 8).
16, 1-4. *Disse Linjer følge i* R *og Udgg. umiddelbart efter* 20, 4 *og ere indsatte her efter Conjectur. De kunne umulig have sin rette Plads der, hvor de staa i* R; *i V. 19 har Oddrun nævnt, at Brynhild dræbte sig selv. Naar nu V. 20 begynder* Enn ec Gvnnari gatc at vnna *o. s. v., saa maa vi vente her at faa høre om noget, som foregik efter Brynhilds Død; det vilde være høist besynderligt, om Fortællingen uden nogensomhelst nærmere Antydning her skulde vende tilbage til Begivenheder, som foregik, medens Brynhild endnu levede; i V. 21 er igjen Tale om Tildragelser efter Brynhilds Død. Hertil kommer, at den døende Brynhild selv i Sig. Fáfn. III, 58 taler om Oddrunu og Gunnari Kjærlighed som noget tilkommende og det, vel at mærke, i samme Ordlag som her i Oddr.:* hon mvn þer vnna sem ec scyldac. *Afvigelsen mellem Verset i Oddr., som Hskrr. og Udgg. have det, og andre Kvæder i Fremstillingen af Forholdet mellem Gunnar og Brynhild er ogsaa altfor paafaldende: i Oddr. skal Gunnar, for at blive Brynhild kvit, bede hende at blive Valkyrje igjen (dette „igjen" er saa væsentligt, at det maatte have været sat udtrykkelig) og drage bort i Kamp, og i Sig. Fáfn. III, 15 siger han, at han heller vil dø, end opgive hende. Flere Besynderligheder ved Teksten i* R *og Udgg. kunde paapeges, men det ovfte vil, haaber jeg, være nok til at retfærdiggjøre min Paastand, at* R *har de omhandlede 4 Verslinjer paa urette Sted. Man kunde være i Tvil, om de burde indsættes foran eller efter* qvaþa hann ina ǫþræ alna myndo mey i heimi, nema miotvðr spillti; *jeg har foretrukket det første, saa at de nysanførte fire Linjer* (qvaþa — spillti) *komme til at gjælde Brynhild, ikke Oddrun, fordi, saavidt jeg skjønner,* qvaþa hann ina ǫþræ alna myndo mey i heimi *i Oddrunu Mund passe bedre om den storsindede og navnkundige Brynhild end om hende selv, og*

bað hialm geta,
hana qvað *hann* oscmey
verþa scyldo;
qvaþa hann ina ǫþræ
alna myndo
mey i heimi,
nema miotvðr spillti.

17. Brynh*ildr* i bvri
borða racþi,
hafþi *hon* lyði
oc lond *vm* sic;
iorþ dvsaþi
oc vphim*inn*,
þa *er* bani Fafnis*s*
borg *vm* þatti.

18. Þa *var* vig uegit
volsco sv*erþi*
oc borg brotin,
sv er Brynh*ildr* atti;
vara langt af *þvi*,
heldr válitið,
vnz þǫr vǫlar
vissi allar.

19. Þ*ess* let *hon* harðar
hefnd*ir* *verþa*,
sva at *ver* vǫll hofom
ǫrnar rán*ir*;
þat mvn a hǫlða
hv*ert* land fara,
er hon let sveltaz
at Sig*vrþi*.

20. *Enn* ec Gvnn*ari*
gatc at *vnna*
bǫga deili,
sem Brynh*ildr* scyldi.

21. Bvðo þeir árla

---

fordi nema miotvðr spillti, *sagt om Brynhild, faar et fyldigere Indhold (jvfr. Sig. Fáfn. III, V. 71, L. 3).* — 1. *enn med liden* e *og derforan Punctum i* R. — 3-4. oscmey *danner Stavrim med* verþa, *og man maa derfor enten udtale* voscmey *eller, rimeligere,* v *i* verþa *som Vokal.* — 5. qvaþa *følger i* R *umiddelbart efter* yni grimildar (*uden Punctum imellem*).

ina — 5. iþ ǫþræ R; *først er skrevet* iþ, *men dette er af den gamle Skriver selv underprikket som urigtigt, og over Linjen er skrevet* ina (*ikke* ino). — 7. myndo R, *ikke* neyndo. — 8. *Efter* spillti. *følger i* R, *som ovenfor sagt V, 11* (Ǫr ertv — vǫrim). *12* (Man ec — mer einni) *og først derpaa 17* (Brynhildr — vm þatti).

17, 4. lónd R. — 6. vp hiꝫ R. — 8. þatti, *saa* R *og Udgg. Det skrives nøiagtig* þátti = *got.* þahta, *nht.* dachte, *som* máttr = *got.* mahts, *nht.* macht, *og er dannet af* þekkja, *som* þótti *af* þykkja. *Denne Form forekommer ogsaa i SnE. I, 280 (Þjóðólfr Hvinverski i Haustlöng):*

Mjök frá ek móti hrökkva
myrk hreins baka reinar,
þá er vígligan, vǫgna
vátt, sinn bana þátti.

vátt (= vætt, *jvfr.* átt = ætt) *og* þátti *maa her optages efter Cod. Worm.;* varr *og* þarri *i Cod. reg. er Skrivfeil.* — *Guðbrandr Vigfússon meddeler mig endnu to Eksempler: Geisli V. 48 efter Abbed Børgs Hskr. i kgl. Bibl. i Stockholm:*

þátti sinn á sléttri
seimþiggjandi liggja
grundu gyldis kindar
gómsparra sér fjarri.

Her er den lange Vokal á sikret ved Rimet; den daarlige Afskrift i Flatöbogen har: Nytr gat sed. *Endelig Fms. V, 228:*

Þóttuð mér, er ek þátta,
þorkels liðar dvelja,
sást eigi þeir sverða
söng, í fólk at ganga.

Flatöb. skriver her þaatta.

18, 6. válitið *Eg. Lüning og Möb.;* vá litið *som to Ord* R *og K. Rask M.*

20, 4. *Herefter følger* 16, 1-4 *i* R: ... sem brynh'. scyldi. *enn hann* brynh'. bað hialm geta hana qvað hann osc mey verþa scyldo. Bvðo þeir árla *o. s. v.* — *Jeg har ikke vovet at ordne V.* 20—24 *paa fjgd. Maade:* 1. Enn ec Gvnnari — bǫtr osmár. 2. Baþ hann enn — megi Givca. 3. þeygi viþ máttom — orðit bǫþi. 4. Enn mic Atli — mvnvþ deilir.

21, 1. árla R *og K. M. Rask optager herfor* Atla, *hvilket vel er det rette, men*

[illegible] ra·þa
[illegible] brǫþr minom
[illegible] osmár;
[illegible] hann enn við mer
[illegible] fimtán,
hliþfarm Grana,
ef hann hafa vildi.

22. Enn Atli qvaz
eigi vilia
mvnd aldregi
at megi Givca;
þeygi viþ máttom
viþ mvnom vinna,
nema ec helt hæfði
viþ hringbrota.

23. Męlto margir
minir niðiar,
qvoþvz ocr hafa
orðit bǫþi;
enn mic Atli qvaþ
eigi myndo
lyti raþa
ne læst gora.

24. Enn slics scyli
synia aldri
maþr fyr annan,
þar er mvnvþ deilir.

25. Sendi Atli
áro sina
vm myrcvan viþ
mín at freista;
oc þeir qvomo þar,
ęr þeir coma ne scyldoþ,
þa er breiddo viþ
blęio eina.

26. Bvðo viþ þegnom
bæga ræþa,
at þeir eigi
til Atla segði;
enn þeir hvatliga
heim scvndoðo
oc óliga
Atla sægðo.

27. Enn þeir Gvðrvno
gorla leyndo þvi,
at hon heldr vita
halfo scyldi.

28. Hlymr var at heyra
hofgvllinna,
þa er i garð riþo
Gívca arfar;
þeir or Hægna
hiarta scaro,
enn i ormgarð
annan lægþo.

29. Var ec enn farin
eino sinni
til Geirmvndar
gorva dryckio;
nam horscr konvngr
hærpo sveigia,
þviat hann hvgdi mic
til hialpar ser
kynricr konvngr
of koma mvndo.

30. Nam ec at heyra
or Hlésseyio,
hve þar af striþom
strengir gvllo;
baþ ec ambáttir

---

da bær vel ogsaa oc *foran* brǫþr *stryges.*

22, 2. *Der er dem, som har formodet, at* eigi *burde ændres til* eiga; *men dette er unødvendigt, jvfr.* 10, 4.

23, 3. qvoþvz R, *ikke* qváþvz.

24. *M. forbinder dette Vers til et med det frgd.*

25, 4. meyiar mín R; meyiar *er underprikket som urigtigt.* — 5. qvomo R, *ikke* qvámo.

26, 5-8. enn þeir hvatliga heim scvndoðo *oc* óliga Atla sægðo, *saa ændret;* enn þeir óliga atla sægðo *oc* hvatliga heim scvnðoðo (*sic*) R, *hvilken Orden Udgg. beholde.*

27, 2. 3. þvi | at, *saa M.;* at *er her pron. rel.* (*qvod*); þviat *som ét Ord* R. þviat (*namque*) *K.;* þóat *Rask.*

30, 4. *Over* v *i* gvllo *staar i* R *en Hage, som synes betydningsløs.*

þa,
ylcis
ga.
ótom fliota
yfir,
la sac
a.
a com in arma
di
la,
morna!
ri
iarta,
mattigac
arga.
pt vndromc þat,
hvi ec eptir mác,
linnvengiss bil!
lifi halda;
er ec ognhvotom
vnna þottvmz
sverþa deili,
sem sialfri mer.
34. Sattv oc hlyddir,
meþan ec sagþac þer
morg ill vm scavp
min oc þeirra;
maþr hverr lifir
at mvnom sinom.“
Nv er vm genginn
gratr Oddrvnar.

---

om med liden l og derforan
m i R. — 2. far svnd yfir,
med Rask; far lvnd yfir R
aster silvam“) M.; farlund
yfir Eg.
la K. M.; atla (serpentum)
Eg.; allra Rask. — 5. Oc med ster O og derforan Punctum i R.

33, 3. linnvengiss, saa ændret med Udgg.; lin vengiS R. Jfr. Isl. ss. I, 308, hvor Udtrykket linnvengis bil er sikret derved, at linn danner Helrim med minni. — 5. ogn hvótom R.

ATLAKVIÐA
HIN GRŒNLENZKA.

Dræpi Atla.

Gvðrún *Givca dottir* hefndi brǫðra *sinna* sva *sem* frǫgt er orðit. Hon drap fyrst *sono* Atla, *enn* eptir *drap* hon Atla *oc* brendi hallina oc hirðina alla. Vm þetta er sia qviða ort:

1. Atli sendi
ár til Gvnnars
kvnnan *segg* at ríþa,
Knefrvdr var sa heitinn;
at gærþom com hann Givca
oc at Gvnnars hallo,
beckiom aringreypom
oc at biori svásom.

2. Drvcko þar dróttmegir
— enn dyliendr þægðo —
vin i ualhallo,
reiþi saz þeir Húna;
kallaþi þa Knefrauðr
kaldri rauddo,
seggr inn svdrǫni
— sat hann a becc ham —:

3. „Atli mic hingat sendi
riþa ǫrindi
mar inom melgreypa
Myrcvið inn okvnna,
at biþia yðr, Gvnnarr!
at iþ a beck kǫmit
meþ hialmom aringreypom
at sǫkia heim Atla.

4. Scioldo knegoð þar velia
oc scafna asca,
hialma gvllroþna
oc Hvna mengi,
silfrgylt saþvlklæþi,
serki valrauþa
dafar darraþar,
drausla melgreypa.

Dette Digt findes kun i R; *det er benyttet af Forf. af Völs.*

Overskriften atla qviþa (*ikke blot* qviþa) in grønlenzca *er i* R *skreven med rødt Blæk umiddelbart foran V. 1; den er nu meget afbleget og vanskelig at læse, men dog sikker. Overskriften* daþi atla *foran den prosaiske Indledning ogsaa med rødt Blæk i* R. *Rask giver efter Papirafskrr. Digtet Titelen:* Goðrúnar-hefna.

1. G *i* Gvðrún *stor og rød i* R. *Ligesaa* A *i* Atli 1, 1. — 4. eptir, *saa* R; *ikke* eptir þat, *hvilket K. Rask og M. her have optaget.*

1, 4. Knefrvdr; *ellers* Knefrauðr, *se* 2, 5 *og S. 264 a.* — 7. aringreypom R, *ikke* aringreipom.

2, 4. reiþi *maa udtales* vreiþi — 1. seggr inn R, *ikke* segrinn.

3. *Jfr. Völs.:* Atli konungr sendir mik hingat ok vildi, at þit sœttið (sœktið *Hskr.*) hann heim með miklum sóma (*Fas. I, 210*). — 3. mar inom R; *kunde ogsaa skrives* marinom *i Lighed med* marina melgreypo 13, 3. — 6. kǫmit, *saa* R; komit *K. Rask og M.* — 7. arin greypom R. — 8. sǫkia *i* R *skrevet* sokia.

4. 5. *Jfr. Völs.:* ok þægið af honum mikinn sóma, hjálma ok skjöldu, sverð ok brynjur, gull ok góð klæði, herlið ok hesta ok mikit lén, ok ykkr lærst hann best unna sins ríkis (*Fas. I, 210*).

4, 5. silfr gylt *som to Ord* R. — 6. valrauþa, *saa ændret med Rask og M.*; val | rǫþa R. — 7. darraþar, *saa K.*

/ll lez ycr *oc* mvndo gefa
nitaheiþar,
giallanda
tom stofnom,
siþmar
Danpar,
iþ mǫra,
Myrcviþ calla."
vfþi vatt þa Gvnnarr
a til sagði:
ðr þv ocr, seggr inn ǫri!
slict heyrom?
ec ecki
eiþi,
ið ettima
ct.
v eigo viþ salhús
ll,

hverio ero þeirra
hiolt or gvlli;
minn veit ec mar beztan,
enn mǫki hvassastan,
boga becc sęma,
enn brynior or gvlli,
hialm *oc* sciold hvitastan
kominn or hvll Kiars;
einn er minn betri
enn se allra Hvna."

Hvgni qvaþ:

8. „Hvat hyggr þv brvþi bendo,
þa er hon ocr bvg sendi
varinn váþom heiþingia?
hygg ec at hon vornvþ bydi;
hár fann ec heiþingia
riþit i hring ravþom,

---

f.; dazaþ' R, *d. e.* darraþr.
er „Valkyrjens (snarere da:
aðar af Dörruðr, m.) Stænger", *Men se* 14, 9.
ll, saa R og Udgg.; jeg for-
hvorved vi faa to Rimstave
je. Jfr. 6, 5: gvll vissa ec ecki
i. — 1. ȝ, *d. e.* oc, *tilskrevet over*
, og Streg sat mellem ycr og
niundo), hvor det skal indfø-
danpar R, *ikke* daupar. — 8.
ðr R.

Völs.: þá brá Gunnarr höfði
Högna: „Hvat skulum vit af
þiggja? hann býðr okkr at
it ríki, en enga konunga veit
t gull eiga, sem okkr, þvíat
þat gull alt, er á Gnitaheiði lá
10).

i *hor og* 12, 5 *forklares i K.*
f et Adj. örr *eller* orr, *ung;*
dant Adj. findes ikke; Compar.
yngre, synes ikke at passe her.
œri, *hvilket Lüning oversætter*
ven œrr *betyder kun: gal, ra-*
forstaar med Eg. ǫri *som* öri =
viðsmjöri *findes for*viðsmjörvi.
ds.: ok eigum vit stórar skemm-
gulli ok inum beztum högg-

vápnum ok aliskonar herklæðum; veit ek minn hestinn beztan ok sverðit hvassast, gullit ágætast" (*Fas. I, 210 f.*).

7, 3. io *i* hverio *er skrevet til over* *Linjen i* R *og Mærke sat efter* hver, *hvor det skal indføres.* — 9. Hialm *med stor* H *og derforan Punctum i* R. — — 10. komi R. — 11. betri R, *ikke* betra.

8. *Jfr. Völs.:* Högni svarar: „Undrumst ek boð hans, þvíat þat hefir hann sjaldan gert, ok úráðligt mun vera at fara á hans fund, ok þat undrumst ek, er ek sá gersimar þær, er Atli sendi okkr, at ek sá vargshári knýtt í einn gullhring, ok má vera, at Guðrúnu þikki hann úlfahug við okkr hafa, ok vili hon eigi, at vit farim" (*Fas. I, 211*). — *Overskriften* Hvgni qvaþ *mangler i* R; *tilføiet efter Völs. i Overensstemmelse med Ordningen hos M.; derimod lader K. Hognes Ord først begynde i L. 4.* — 1. bendo R; *infin. præter.* (*Möbius*). benda *Rask, K. M. I nærværende Samling af Kvæder findes ogsaa (foruden de i Prosa almindelig brugelige) andre Former af Præt: Inf.:* mæltu (*Oddr. 7:* þǫr hycc mælto þvigit fleira) *og* skiptu (*Atlam. 37:* þa hygg ec skvp skipto); *disse Former mangle hos Lund, Ordføiningsl. S. 386.*

ylfscr er vegr occarr
at riþa orindi.
9. Niðiar hvotto Gvnnar
ne náongr annarr,
rynendr ne raþendr
ne þeir er rikir váro;
kvaddi þa Gvnnarr,
sem konungr scyldi,
męrr i mioþranni
af móþi storvm:
10. „Ristv nv, Fiornir!
lattv a flet vaþa
greppa gvllscalir
męþ gvmna hondom!
11. Vlfr mvn raþa
arfi Niflvnga,
gamlar granverþir,
ef Gvnnars missir,
birnir blacfiallar
bita þref tannom,
gamna greystoþi,
ef Gvnnarr ne kǫmraþ."
12. Leiddo landrągni
lyþar oneisir,
gratendr gvnnhvata
or garði hvna;
þa qvað þat inn ǫri
erfivorþr Hągna:
„Heilir farit nv oc horscir,
hvars ycr hvgr teygir!"
13. Fętom leto frǫcnir
vm fioll at þyria
marina melgreypo
Myrcviþ inn okvnna;
hristiz all Hvnmarc
þar er harþmoþgir fóro,

— 7. ylfscr, *saa ændret efter Eg. og Möb.;* ylfstr **R** *og Rask K. M. Jvfr. Háv.* 41, 5 erost *i* **R** *for* erosc.

9, 1. *I* **R** *er først skrevet* Niðiargi, *men* gi *er udraderet, altsaa* Niðiar. — 1. hvótto **R**. *Eg. formoder* hvotto-a *eller* hvottoþ, *men uden Grund. Se Anm. til Sig. Fáfn. I,* 25, 5. — 3. rynenðr **R** — 5. kvaddi, *saa* **R** *og Udgg. Jeg formoder* kallaði, *jvfr.* 2, 5. — 7. męrr **R**, *ikke* męr.

10. *Jfr. Völs.:* Siðan mælti Gunnarr við þann mann, er Fjörnir hét: „Statt upp! ok gef oss at drekka af stórum kerum gott vín, þviat vera má, at sjá sé vár in síðarsta veizla (*Fas. I, 214*). — 1. nv **R**, *ikke* þú.

11. *Jfr. Völs.:* ok nú mun enn gamli úlfrinn komast at gullinu, ef vér deyjum, ok sá (svá?) björninn mun eigi spara at bíta sínum vígtönnum" (*Fas. I, 214*). — 2. árá **R**. — 3. gamlar granverþir, *saa* **R**. *K. oversætter: O senes barbe honesti! Eg.: accipitres, pinuum custodes. Jeg forstaar efter Völs. Udtrykket om „de gamle graa" Ulve:* gamlar *er, hvis Læsemaaden er rigtig, Flertal af et Subst.* gamli (*jvfr.* blacfiallar)*; i* granverþir *søger jeg Adj.* grånn, *men* verþir *forstaar jeg ikke. Kanske* granvęþir (grånvæddir)? — 4. *I* **R** *er først skrevet* missi, *men den sidste* i *er underprikket som urigtig og over er skrevet et ikke tydeligt Tegn, hvilket jeg antager for Forkortningstegnet for* ir, *altsaa:* missir. missi *K. M.* — 6. þref tannom **R** *og Udgg.;* þreftannom (= þrift) *Eg.* — 8. gvnnarr ne kǫmraþ, *saa* **R**, *ikke:* gvnnarr kǫmraþ.

12. *Jfr. Völs.:* Síðan leiddi liðit þá út með gráti. Son Högna mælti: „farið vel ok hafið góðan (*saa først skrevet i Hskr., men Skriveren synes at have villet rette det til* ok með góðum) tíma!" (*Fas. I, 214*). — 4. *Jeg forstaar* hvna (*efter Forslag i Anm. i K.*) *som Appellativ; jvfr. Völund. 22. 30. 32; Guðr. hv. 12; dertil henfører jeg* gvnnhvata *som Acc. pl. af* gunnhvatr. Húna *Udgg., hvilket Finn Magn. forstaar som Acc. pl. (om Knevrud og hans Følge), Andre som Gen. pl. Lüning antager her en Skrivfeil.* 8. hvars **R** *og Udgg. Man skulde vente* hverz (= hvert er).

13, 1. Fętom **R** (*d. e.* Fetom). Fótum *Ettm.* — 1. leto, *saa ændret;* letō **R**. — 2. at *stryges af Ettm. Men jvfr. SnE. II, 4, var. 1:* láta fróðir klerkar hverjar bœkr, sem þeir finna, at snara til þeirrar þjóðar tungu (*Eg. lex. poët. 27 a*). — 3. marina, *saa* **R** *og Udgg. Oprindelig vel* mara ina, *jvfr.* 3, 3. — 3. mel greypo **R**, *ikke* melgreipo. — 5. hvn márc **R**.

r vannstyggva
ɡrǫna.
Land sa þeir Atla
alfar divpa,
eppar standa
nni há,
svðrþioþom
sessmeiþom,
ı rɐndom,
scioldom,
rɐþar;
dracc Atli
lhɐllo,
ato vti
, þeim Gvnnari,
her vitia qvǫmi

meþ geíri giallanda
at vekia gram hildi.
15. Systir fann þeirra snemst,
at þeir i sal qvomo
brǫþr hennar baþir,
biori var hon lítt drvckin:
„Raþinn ertv nv, Gvnnarr!
hvat mvntv, ricr, vinna
viþ Hvna harmbrɐgdom?
hɐll gacc þv or snemma!
16. Betr hefþir þv, broþir!
at þv i brynio fǫrir,
sem hialmom aringreypom
at sia heim Atla,
sętir þv i sɐþlom
solheiþa daga,
nái nɐþfɐlva

---

o *bør her udtales* vráko. — 7. ɡva R, *d. e.* vandstyggva (*om*

·. *Völs.:* nú sjá þeir konungs- *a Hskr.; ikke* k-sherinn. *De rd ere nærmest en Omskrivning* . *39, 3-4:* bǫ sa þeir standa, itti); þangat heyra þeir mikinn ipnabrak ok sjá þar mannfjölda ıað, er þeir höfðu, ok öll borg- ı full af mönnum (*Fas. I, 215*). — ąfar R; *den anden* a *er under- n urigtig.* — 2. divpa R; *Gen. vistnok ikke forandres til* diúpar. ppar standa R. *Lüning for- fter Antydning i K.*) greppa *wilket dog ikke er nødvendigt;* ıtóðu *Ettm.* — 6. sessmeiþom, *t;* ses meiþom R. — 9. dafa *saa ændret med K. M. Eg.; d liden* d *og derforan ikke* darraþ' R, *d. e.* darraþr. *Ettm. begynde med disse yt Vers.* — *Lüning forkla- som Dat. sg., men en Form les ellers ikke og Enkelttallet er ikke forsvare. Eg. oversætter llonae, hastas" og forstaar* dafa *pl. af* dafi *og* darraðar *som* Darröð (*bellona*); *men det er ɡt, at et* dafi *ikke findes i det gamle Sprog, og desuden kan* dafa darr- aðar (*Spyd*) *ikke sideordnes med* land, liþscialfar *og* sal; *denne Grund hindrer os ogsaa fra at læse* dafar *og forstaa dette som Acc. pl.* — *Jeg forstaar* dafa *som Gen. pl. af* döf (= spjót, *se SnE. I, 569*), *afhængig af* darraþar. *Dette tyder jeg som Gen. sg. af* Darraðr *eller* Dörruðr, *Spydsvingeren, d. e. Odin* (*saa og Gisle Brynjulfsson i Ann. f. nord. Oldk. 1852, S. 118*). dafa Darraðr, *Spy- denes Odin, er en kenning for Kjæmpen, her Atle;* darraþar *er styret af* sal. — darraþr *i* R *er egentlig ingen Skrivfeil, ti Hskrr. have ofte Genitiver paa* aðr *for* aðar, *se Gísl. Um frump. 78 f.* — 10. *Intet Skilletegn foran* enn *i* R. — 14. *Ettm. stryger* þeir. — 14. q^{ǫ}mi R. — 16. gram hildi R, *ikke* gramhildi.

15, 1. Snemst fann systir *Ettm.* — 2. *Ettm. stryger* þeir. — 4. drvckín R, *ikke* druckinn. biori vara druckin *Ettm.*

16, 1. *Ettm. stryger* þv *her, ligesom i L. 2 og 5.* — 3. aringreypom R, *ikke* aringreipom. — 7. nái *K. Rask M.;* nár R *og Eg.* — nɐþfɐlva *K. Rask M.;* nɐþ fɐlva R *og Eg., som forklarer: sublimis* (*qs.* hnár *SnE. II, 628, vel, sec. F. Magn., strenuus, alacer, ut* knár) *fa- ceres, ut heroinae pallidam necessitatem*

letir normir grata,
Hvna scialdmeyiar
hervi kanna,
enn Atla sialfan
leter þv i ormgarð coma;
nv er sa ormgarðr
ycr vm folginn."

Gvnnarr qvaþ:

17. „Seinaþ er nv, systir!
at samna Niflvngom,
langt er at leita
lyþa sinnis til,
of rosmofiallr Rinar
recca onęissa."

18. Fengo þeir Gvnnar
oc i fiotvr setto
vin Borgvnda
oc bundo fastla.

19. Siav hió Hagni
sverþi hvęsso,
enn enom átta
hratt hann i eld heitan;
sva scal frącn
fiandom veriaz,
[sem] Hagni varði
hendr [sinar].

20. . . . . .
. . . . . .
. . . . . .
. . . Gvnnars;
frago frącnan,
ef fior villdi,

(*acerbam calamitatem*) *deplorarent. Herfor kunde* farlvar naþir *Sigrdr. 1 tale.* — 8. normir R. nönnur *Ettm.* — 9. Hvna *med stor* H *og derforan Punctum i* R. — 10. hervi, *saa* R *og K. Rask M. K. oversætter „perniciem" og sammenligner bl. a.* herfilegr *og tydsk* herb [*oldtydsk* harw]. *Eg. forklarer bedre* hervi *ved „Harv", ligesom i nyere Landslov VIII, 17 (N. g. L. II, 115). Eller skulde det rette være* hervíg?? — 11. *Ettm. stryger* leter þv.

17. *Overskriften* Gvnnarr qvaþ *mangler i* R. *Ettm. indsætter* þá kvað þat Gunnarr, gumna dróttinn. — 4. sinnis . til R.

18. *Jfr. Völs.:* Nú er sótt at Gunnari konungi, ok fyrir sakir ofreflis var hann höndum tekinn ok í fjötra settr (*Fas. I, 217*). — 3. vin, *saa ændret. I det nyfundne oldengelske Kvæde om Waldere* (*Stephens's Udg. S. 56*) *kaldes Gúðhere* wine Burgenda. vinir R *og Udgg. Atles Mænd skal efter Fortolkerne kaldes Borgundernes Venner enten ironisk eller fordi Atle var besvoget med Gjukungerne.* — 3. borgvnda R.

19. *Jfr. Völs.:* Síðan barðist Högni af mikilli hreysti ok drengskap ok feldi ena stærstu kappa Atla konungs tuttugu; hann hratt mörgum í þann eld, er þar var gerr í höllunni (*saa Hskr.*); allir urðu á eitt settir, at varla sæi slíkan mann; en þó varð hann at lyktum ofliði borinn ok höndum tekinn (*Fas. I, 217 f.*). — 1. Siav *skrevet* VII. (*med Punctum foran*) *i* R, *som altsaa ikke betegner, at et nyt Vers begynder her.* — 2. *Over* ę *i* hvęsso *er sat Streg i* R. — 3. enom VIII. R. — 4. heitan (*sammenslynget Tegn for* an) R, *ikke* hvítan. — 7-8. *Efter* fiandom veriaz. *har* R *umiddelbart* Hagni (*med stor* H) varði henðr (*sic*) gvnars (*sic*). frago frącnan *o. s. v. I* R *mangler altsaa* sem, *og et nyt Vers begynder med*

Hagni varði
hendr Gvnnars.

Saaledes ogsaa Udgg. Den af mig forslaaede Forandring gjendrives neppe ved V. 31, 10-12, *hvor vi har en Sætning med* svá, *der er ligeartet med den i* 19, 5-6, *men hvor en underordnet Sætning med* sem *ikke følger efter.*

20. *Jfr. Völs.:* Nú eru þeir bæðir í fjötra settir Gunnarr ok Högni (*de to sidste Ord mangle i Hskr., men kar rimelig været skrevne paa et Stykke af Pergamentet, som her er afrevet*). Þá mælti Atli konungr til Gunnars konungs, at hann skyldi segja til gullsins, ef hann vill lífit (*saa Hskr. snarere end* líf) þiggja (*Fas. I, 218 f.*). — 6. fiór R.

Gotna þioðan,
gvlli cæpa.
Gvnnarr qvaþ:
21. „Hiarta scal mer Hægna
i hendi liggia
bloþvgt, or briosti
scoriþ balldriþa
saxi sliþrbeito
syni þioðans.“
22. Scaro þeir hiarta
Hialla or briosti,
bloþvct *oc* a bioþ lægðo
oc báro þat fyr Gvnnar.
23. Þa qvaþ þat Gvnnarr
gvmna drottinn:
„Her hefi ec hiarta
Hialla ins blæþa,
olict hiarta
Hægna ins frœcna,
er mioc bifaz,
er a bioþi liggr,
bifþiz halfo meirr,
er i briosti lá.“
24. Hlo þa Hægni,
er til hiarta scáro
kvicqvan kvmblasmiþ,
klecqva hann sízt hvgði;
bloþvgt þat a bioþ lægðo
oc baro fyr Gvnnar.
25. Mærr qvaþ þat Gvnnarr
Geirniflvngr:
„Her hefi ec hiarta
Hægna ins frœcna,
olict hiarta
Hialla ins blæþa,
er litt bifaz,
er a bioþi liggr,
bifþiz svagi mioc,
þa er i briosti la.
26. Sva scaltv, Atli!
ægom fiarri,
sem mvnt

— 7. R *her foran* gotna *Punctum. Jeg her med M. forbundet* frœcnan Gotna þioðan. *Lüning o. fl. sætte ikke* Gotna þioðan *mellem to Kommata og forstaa da* þioðan *som Nominativ.*

21. *Jfr. Völs.:* hann svarar: „Fyrr skal ek sjá hjarta Högna bróður míns blóðugt“ (*Fas. I, 219*). — *Overskriften* Gvnnarr qvaþ, *som mangler i* R, *er tilsat efter Völs. -- Finn Magnusen o. fl. tilskrive med urette Atle dette Vers.* — 3. *Jeg har sat Komma efter* bloþvgt; *jvfr.* 22, 3. 24, 5. *Udgg. sætte Komma foran, men ikke efter* bloþvgt. — 4. balldriþa R *og K. Rask;* ballriþa *M.* — baldriða *forholder sig til* ballriða *Lokas.* 37, 2, *som isl.* eldri *til* oldre. ellri *eller som* Eindriði *til* Einriði.

22. *Jfr. Völs.:* Ok nú þrifu þeir þrælinn í annat sinn ok skáru ór honum hjartat ok báru fyrir konunginn Gunnar (*Fas. I, 219*). í annat sinn *lægges til, fordi Völs. foran har omskrevet Fremstillingen af Sagnet om Hjalle i Atlamál.* — 3. ⁊, *d. e.* oc R *og saa K. M.;* þat *Rask, jvfr.* 24, 5; *stryges af Ettm.* — 4. þat *stryges af Rask og Ettm.*

23. *Völs.:* hann svarar: „Hjarta Hjalla má hér sjá ens blauða, ok er úlíkt hjarta Högna ins frœkna, þvíat nú skelfr mjök, en hálfu meir, þá er í brjósti honum lá“ (*Fas. I, 219*). — 6. *Over* ǫ *i* frœcna *staar Streg i* R.

24, 4. sízt *skrevet* sítst *i* R. — 6. f R, *d. e.* fyr; *ikke* fyrir.

25. *Völs.:* þeir sýndu Gunnari hjarta Högna; [hann svarar: „Hér má sjá hjarta Högna] ins frœkna, ok er úlíkt hjarta Hjalla ins blauða, þvíat nú hrœrist lítt, en miðr, meðan í brjósti honum lá (*Fas. I, 219*). — 9. mióc R.

26. *Völs.:* ok svá mantu, Atli! láta þitt líf, sem nú látum vér; ok nú veit ek einn, hvar gullit er, ok mun eigi Högni segja þér (*Fas. I, 219*). — 2. ægom R *og Udgg. Kanske* ændo? *jvfr. Völs.* — 3. *Denne Linje er neppe fuldstændig; jeg formoder:* sem ǫ mvnt. *K. læser:* sem þú munt; *Ettm.:* sem þu meiðmum munt. *Har Forf. af Völs. læst L.* 1-4: Svá scaltu, Atli! öndu fjarri, sem ec munc minni um verða? —

meniom verþa;
er vnt einom mer
ǽll vm folgin
hodd Niflvnga,
lifira nv Hǽgni.

27. Ey var mer tyia,
meþan viþ tveir lifþom,
nv er mer engi,
er ec einn lific:
Rín scal raþa
rógmalmi scatna,
svinn, áskvnna
arfi Niflvnga;
i veltanda vatni
lysaz valbǽgar,
heldr enn a hǽndom gvll
scini Hvna bornom."

Atli qvaþ:

28. „Ykviþ er hvelvognom!
haptr er nv i bondom."

Oc meirr þaðan
menvorð bitvls
dolgrǽgni dró
til dǽþs scokr.

29. Atli inn riki
reiþ Glǽm mǽnom,
sleginn rógþornom,
sifivngr þeirra;
. . . . . .
Gvðrvn sigtifa,
varnaþi viþ tárom
vaþin i þyshǽllo.

Hon qvaþ:

30. „Sva gangi þer, Atli!
sem þv viþ Gvnnar attir
eiþa opt vm svarþa
oc ár of nefnda,
at sól inni svðrhǽllo
oc at Sigtyss bergi,

---

5. vnt R, *d. e.* und. — einom ę mer R; e *foran mer er underprikket som urigtig.* — 8. hágni R.

27. *Völs.:* mér lék ýmist í hug, þá er vér lifðum báðir, en nú hefi ek einn ráðit fyrir mér; skal Rín nú raða gullinu, fyrr en Hýnir beri þat a höndum sér" (*Fas. I, 219*). — 9. Iveltanda vatní R *med stor* I *og derforan Punctum.* — 12. scíní R. *Ettm. formoder bl. a., at* gvll scíni *bør stryges.*

28. *Völs.:* Atli konungr mælti: „Farið á brott með bandingjann!" ok svá var gert (*Fas. I, 219*). — *Overskriften* Atli qvaþ *mangler i* R. *Ettm. forstaar L. 1. 2 som Gunnars Ord.* — 1. Ykviþ *med stor* Y *og derforan Punctum* R, *ikke* ylviþ. ýkva *har lang* y. — hvel vógnom R. — 3-6. *Disse Linjer følge i* R (*som har:* hringi vllar. ⁊ meirr þaðan . . . . scokr . Lifanda gram . . .) *og Udgg. umiddelbart efter* 30, 8. *Jeg har indsat disse Linjer i* 28 *i Overensstemmelse med Ordene* ok svá var gert *i Völs.; de kunne ialfald ikke med M. forstaas som Gudruns Ord, men maa være fortællende.* — 6. dǽþs scokr, *saa ændret med Udgg.;* dǽþ | scokr R.

29. *Völs.:* Guðrún kveðr nú með sér menn ok hittir Atla [ok mælti] (*Fas. I, 219; de to sidste Ord mangle nu i Hskr.; men der er af Pergamentet bortrevet et saa stort Stykke, at de derpaa kunne have havt Rum*). — 2. Glǽm mǽnom, *saa skrevet efter Eg., jvfr. i Kálfsvísa* (*SnE. I, 484 og bag i denne Udg.*): Atli [reið] Glaumi; glǽm | mǽnom R; glaummönom *som ét Ord Udgg.* — 5. *I* R *er intet Tegn til Lacune. K. og derefter M. udfylder Hullet ved:* gættiz harma; *men det kan neppe med nogensomhelst Sikkerhed bestemmes, hvad her skulde staa; man kan formode, at Ordene* Guðrún kveðr nú með sér menn *i Völs. indeholde en Omskrivning af den tabte L. 5 og L. 6.* — 7. taróm R.

30. *Overskriften* Hon qvaþ *mangler i* R. — *Völs.:* Gangi þér nú illa ok eptir því, sem þér hélduð orð við mik ok ... (*efter* ok *mangler i Hskr. noget, som har været skrevet paa et Stykke af Pergamentbladet, som nu er bortrevet*) (*Fas. I, 219*). — 5. *Uvist om* sólinni *eller* sól inni *i* R. — 5-6. svðr hǽllo ⁊ at ǽsigtyS R.

ıvilbeþiar
ringi Vllar.“
Lifanda gram
ıarþ þann,
inn var,
nengi,
rmom;
n Gvnnarr
ðr havrpo
níþi,
strengir;
l gvlli
ringdrifi
halda.
Atli let
s a vit
:án
, morþi;
r i garþi,
ı of þrvngit,
ngr virþa,
heiþi comnir.
Vt gecc þa Gvðrvn
gogn
ltom calki
giolld ravgnis:

„Þiggia knáttv, þengill!
i þinni havllo
glaþr at Gvðrvno
gnadda niflfarna.“
34. Vmþo avlscalir
Atla vínhavfgar,
þa er i havll saman
Hvnar tavlþvz;
gvmar gransiþir
gengo inn hvatir.
35. Scevaþi þa in scírleita
† veigar þeim at bera,
afkar dís, iofrom
oc avlkrasir valþi
návþvg, neffavlom
enn niþ sagði Atla:
36. „Sona hefir þinna,
sverþa deilir!
hiorto hrǫdreyrog
viþ hvnang of tvggin;
melta knatto, moþvgr!
minna valbráðir,
eta at avlkrasom
oc i avndvgi at senda.
37. Callaraþv siþan
til kniá þinna

Ettm. henfører þann *til L. 3.* ndi, *saa* R *sikkert, og ikke* 9. Glvmþo *med stor* G *og der-netum i* R. *Ettm. stryger L.* - 11. *K. henfører* frǫcn *til L. 10.* ringdrífi R. — 12. halða R. atli *med liden* a *og derforan i* R. — 3. eýr scán (*ikke* scáu) *Ord* (*noget er udvaderet efter* f eyrr *og* skár (*hvoraf* fólkskár *og ikke af* eir *eller, med Eg.,* f eyrakr = œrakr. — 5. Dýnr D *og derforan Punctum i* R. i R. velli *Ettm.* — 8. cómnir R. igógn R. — 4. reifa R. *K. for-*þa. sámán R. — 5. gýmar R. — , *saa ændret med Rask og M.; og K. Eg. Möb.*

35, 2. *Foran* veigar *er to Bogstaver, hvoraf den første er* b, *udraderede i* R. veigar *maa være forvansket, da Stavrim mangler; jeg formoder efter K. og Lüning* scálir. *Eller er, som Ettm. mener, to Linjer her tabte? Ettmüllers Udfyldning er dog høist uheldig.* — 3. dís R. — 4. *Ettm. stryger* oc. — 7. néf favlom R. *Rask sætter Komma efter og ikke foran* neffavlom.

36, 3. *Mellem* hiorto *og* hrǫðreyrog (*sic*) *er i* R *skrevet* hefi ec þeirra, *men disse Ord ere underprikkede som urigtige.* — 4. tvoin R. — 5. melta R (*med en Hage oppe i* t, *som her synes betydningsløs*), *d. e.* melta. — 6. valbráðir, *saa ændret med Udgg.;* valbrvðir R. — 8. *Ettm. stryger* at.

37, 2. kniá *eller* knia R. —

Erp ne Eitil
ǫlreifa tva;
seraþv siþan
i seti miþio
gvllz miþlendr
geira scepta,
manar męita
ne mara keyra."
38. Ymr varþ a bęckiom,
afkarr sǫngr virþa,
gnyr vnd gvþveþiom,
greto born Hvna;
nema ein Gvðrvn
er hon ęva gret
broþr sina berharþa
oc bvri svasa,
vnga, ófróþa,
þa er hon viþ Atla gat.
39. Gvlli sęri
in gaglbiarta,
hringom rauþom
reifþi hon hvscarla;
scaup lęt hon vaxa,
enn sciran malm vaþa,
ęva fliop ecci
gaþi fiarghvsa.
40. Ovarr Atli
opan hafþi hann sic drvckit,
vapn hafþi hann ecci,
varnaþit hann viþ Gvðrvno;
opt var sa leicr betri,
þa er þav lint scyldo
optarr vm faðmaz
fyr ǫþlingom.
41. Hon beþ broddi
gaf bloþ at drecca
hendi helfvssi
oc hvelpa leysti;
hratt fyr hallar dyrr
— oc hvscarla vacþi —
brandi brvðr heitom,
þav let hon giold broþra.
42. Elldi gaf hon þa alla,
er inni váro
oc fra morþi þeirra Gvnnars
komnir voro or myrcheimi;
forn timbr fello,
fiarghvs rvko,

---

4. ǫlrifia R; *først var skrevet* ǫlrifia, *men dette er rettet til* ǫlreifa. — 9-10. *Disse Linjer stryges af Ettm., „fordi dette ikke vel lader sig gjøre* i sæti miðju, *og heller ikke for den i Høisædet siddende Konges Øine."* — *Linjerne synes dog at kunne forsvares, naar man henfører* i seti miþio *til Atle.*

38, 6. hon R, *ikke* Hún. *Ordet stryges af Ettm.* — 6. gret, *saa ændret;* gret R, *d. e.* grett. - 7. *Ettm. stryger* sina. — 9-10. *Disse Linjer ere vistnok senere, de stryges af Ettm.* — 10. gat, *saa ændret;* gat R, *d. e.* gatt.

39, 1. Gulli særi Guðrún *Ettm.* — 5. *Over* ę *i* lęt *staar Streg i* R.

40, 1. Ovarr, *saa* R *og K. M.* — *Subjectet* Atli *er gjentaget ved* hann; *jfr. Guðr. hvöt* 9, 1-3. Ölr var *Rask og Ettm.* — 2. opan, *saa ændret med M.;* mopan R. — 2. hafþi, *saa ændret;* hafþi R. — 3 vapn hafþi *hann* ecci R, *ikke* vapn han ecc — 4. varnaþit . hann R. — 5. *Ettm. stry ger* opt. *Ogsaa jeg har tænkt paa, at ente* opt *eller* optarr (*jfr. Bisk. ss. I,* 53 ok var henne optarr meire fögnuðr á fund þeirra) *kunde være forvanskет.* — 5. bét R. — 7. vmfaðmaz *Eg.*

41, 5. fyr R. — 5. dyrr R, *ikke* dy

42. *Jfr. Völs.:* Ok er hirðin vakn við óttann, þá vildu menn eigi þola eldi ok hjuggust sjálfir ok féngu svá bana lauk þar ævi Atla konungs ok allr hirðar hans (*Fas. I, 223*). — 4. hann voro. *Maaske er det oprindelige Udtry* kvámo. *Ettm. stryger L. 3. 4 her, m indsætter dem vilkaarlig efter V. 34 L. i følgende Form:*

er frá morði kvámu
or Myrkheimi.

ılvnga,
oc scialdmeyiar
ırstamar,
ęld heitan.
Fvllrętt er vm þetta,
gi *sva* siþan
brynio

brǫþra at hefna;
hon hefir þriggia
þioþkonvnga
banorþ borit
biort, aþr sylti.
Enn segir gleggra i Atlamalom
enom grǫnlenzcom.

ır stamar (*ikke* stacnar) R.

ATLAMÁL

HIN GRŒNLENZKU.

1. Frett hefir ǫld ófo þa,
er endr vm gorðo
seggir samkvndo,
sv var nytt festom,
ǫxto einmęli;
yggr var þeim siþan
oc iþ sama sonom Givca,
ęr váro sannraðnir.

2. Scavp ǫxto sciold vnga
— scyldoat feigir —,
illa ręz Atla,
atti hann þo hyggio;
feldi stoþ stora,
striddi ser harþla,
af bragdi boþ sendi,
at qvęmi brat mágar.

3. Horsc var hvsfreyia,
hvgði at manviti,
lag heyrþi hon orða,
hvat þeir a lavn męlto;
þa var vant vitri,
vildi hon þeim hialpa,
scyldo vm sæ sigla,
en sialf ne komscat.

4. Rvnar nam at rista,
rengþi þęr Vingi
— fars var hann flytandi —,
aþr hann fram seldi;
foro þa siþan
sendimenn Atla
vm fiorþ Lima,
þar er frǫcnir bioggo.

5. Avlvgrir vrþo
oc elda kyndo,
hvgðo vetr vela,
er þeir váro komnir;
toko þeir fornir,
er þeim friþr sendi,

Dette Digt findes kun i R. *Det er benyttet af Forf. til Völs.*

Overskriften Atlamál hin grœnlenzku *er indsat med Rask og K. efter det pros. Stykke, som slutter Atlakviða.* R *har havt en Overskrift med rødt Blæk, men den er nu næsten aldeles afbleget og ulæselig; dog har jeg med Sikkerhed læst Slutningen* . . . .nlenzco.

1, 1. F *i* Frett *er i* R *stor og rød.* — 1. R *synes at have* ófo *med Accent over første* o; *ikke* ofoþa *som ét Ord.* — 5. ǫxto R; *over* t *er en liden krum Streg, som synes tilfældig.* — 5. ein męli R *som to Ord.* — 6. yar R (*ikke Prik over* y); *den sidste Bogstav er ikke ganske tydelig, som det synes har der først været skrevet* yoc, *men derpaa er* c *rettet til* r. yggt *K.* — 6. siþan *her, som almindelig, skrevet* siþ' *i* R.

2, 1. ǫxto R, *ikke* óxtu. — 2. scyldoat, *saa* R *og Eg.;* scyldo at *Udgg.* — 2. feigir R, *ikke* fegir. — 3. ręz R; *over* ę *er en Krøl, som synes betydningsløs.* — 4. þo R, *ikke* þá. — 8. qvęmi *skrevet* q̃mi *i* R. — 8. brat R, *d. e.* brátt.

3, 8. ne, *saa ændret med Udgg.;* nè R (*der efter almindelige Regler skulde betyde* nem *eller* nen); *Skriveren er rimelig bleven forvildet ved* è (*d. e.* em), *som gik tæt i Forveien.*

4, 3. flytandi R, *ikke* flytiandi. — 7. Lima *Möb., jfr.* Eylimafjörðr *Fms. I, 88.* lima *Rask K. M.*

5, 6. friþr *forstaar jeg heller som*

ı svlo,
ɔat varþa.
ɔm þa Costbera,
r hon Hɐ́gna,
ɔs galig,
li þa baþa;
· *oc* Glɐ́mvor,
arr atti,
saþr sviþri,
þɐ́rf gesta.
ɾþo þeir heim Hɐ́gna,
þa heldr fǫri,
svipvisi,
ín geði;
ɾvnnarr,
i vildi,
vi nitti
vm rǫddi.
ıro mioþ merar,
ır allz beini,
iolþ horna,
ti fvlldrvcciþ.

9. Hiv gorþo hvilo
sem þeim hǫgst þotti,
kend var Costbera,
kvnni hon scil rvna;
innti orþstafi
at eldi liosom,
gęta varþ hon tvngo
i góma baþa,
varo sva viltar,
at var vant at raþa.
10. Sęing foro siþan
sina þɐ́ Hɐ́gni,
dreymþi drotlata,
dvlþi þess vętki,
sagði horsc hilmi,
þegars hon ręþ vacna:
11. „Heiman goriz þv, Hɐ́gni!
hygðv at raþom!
far er fvllryninn,
farþv i sinn annat!
reþ ec þęr rvnar
er reist þin systir,

, *end med Finn Magn. som* r (*Venskab*).

Völs.: þá gékk at kona Högna, tbera, kvenna fríðust, ok leit ; kona Gunnars hét Glaumvör *Iskr. paa dette Sted*), skörungr r skenktu (*Fas. I, 211*). — ı *skrevet* cost bęna *i* R.

Völs.: heitr nú (Gunnarr) ferðgir Högna bróður sínum; hann ðart atkvæði mun standa hljóta, mun ek þér, en úfúss em ek ferðar" (*Fas. I, 211*). — 3. ı, *skrives* sveípvisi *i V. 74 L. 3.* , *saa* R (*d. e.* gæði); *jvfr. V. 74* ęddi *eller* gáþi. — 8. rǫddi, *saa* *M.;* rǫþi R. *K. beholder dette* *det som Præteritum af* [illegible] óþ R.

Völs.: Ok er menn höfðu drukkaði, þá fóru þeir at sofa; ra at líta á rúnarnar ok innti sá, at annat var áristit, en ok villtar váru rúnarnar; hon kilit af vizku sinnu (*Fas. I, 211 f.*). — *Skulde L. 1—2 henføres til frgd. Vers og et nyt Vers begynde med* Kend? — 5. orþ stafi R; *over* f *er med rødt Blæk sat en Streg, som rimelig er betydningsløs.*

10. *Jfr. Völs.:* eptir þat ferr hon til rekkju hjá bónda sínum. Ok er þau vöknuðu, mælti hon til Högna (*Fas. I, 212*). — 6. þegar[8] R.

11. 12. *Jfr. Völs.:* „Heiman ætlar þú, ok er þat úráðligt, far heldr í annat sinn! Ok eigi mantu vera glöggrýnn, ef þér þikkir, sem hon hafi í þetta sinn boðit þér systir þín; ek réð rúnarnar, ok undrumst ek um svá vitra konu, er hon hefir villt ristit, en svá er undir, sem bani yðarr liggi á, en þar var annat-[illegible] at henni varð vant stafs, eða ellegar [illegible] aðrir villt (*Fas. I, 212*).

[illegible] 2. hygðv R, *ikke* hugg þú *eller* [illegible]. — 5. Reþ *med stor* R *i* R, *og i Overensstemmelse dermed begynde M. og Rask her et nyt Vers, som M. slutter med* aðrir (12, 10), *Rask derimod med* rista (12, 4), *saa at Ordene fra* þviat

biort hefir þer eigi
boþiþ i sinn þetta.
12. Eitt ec mest vndromc,
mácaþ ec enn hyggia,
hvat þa varþ vitri,
er scyldi villt rista;
þviat sva var auisat,
sem vndir verri
bani yccarr beggia,
ef iþ bralla qvemiþ;
vant er stafs vifi,
eþa valda aðrir.

Hægni qvað:

13. „Allar 'ro illvðgar,
ácka ec þess kynni,
vilca ec þess leita,
nema lægna eigim;
ocr mvn grамr gvðli
reifa glóþráþo,
ovmc ec aldregi,
þótt ver ogn fregnim."

Costbera qvað:

14. „Stopalt mvnoþ ganga,
ef iþ stvndit þangat;
ycr mvn astkynni
eigi i sinn þetta.
Dreymþi mic, Hægni!
dyliomc þat eigi,
ganga mvn ycr andgris,
eþa ella hrǫþomc.

15. Blęio hvgða ec þina
brenna i eldi,
hryti hár logi
hús mín i gognom."

Hægni qvað:

16. „Liggia her lincleþi,
þar er litt rękit,
þar mvno brát brenna,
þar er þv blęio sát."

Costbera qvað:

17. „Biorn hvgða ec her inn kominn,
bryti vp stocca,
hristi sva hramma,
at ver hrǫdd yrþim;
mvnn oss morg hefdi,

---

til aðrir *komme til at danne et eget Vers. Jeg har fulgt Versinddelingen i K.*

12, 1. eitt *med liden* ę *og derforan ikke Punctum i* R. — 5. auisat, *saa rettet med Rask og M.;* aui sat (*neppe* am sat) R. — 8. q̄miþ R. — 9. Vant *med stor* V *og derforan Punctum i* R.

13. *Istedenfor Overskriften* Hægni qvað *har* R *og Udgg. efter* illvðgar (*L. I*): qvað hægni. — *Efter den prosaiske Gjengivelse af V. 12 har Völs.:* „ok nú skaltu heyra draum minn (*Herefter begynder Hskr. et nyt Kapitel*): þat dreymdi mik, at mér þótti hér falla inn á, harðla ströng, ok bryti upp stokka í höllinni." Hann svarar: „þér eruð opt illúðgar, ok á ek ekki skap til þess at fara illa í mót við menn, nema þat sé makligt; mun hann oss vel fagna" (*Fas. I, 212*). *Völs.'s Forf. synes her at have indskudt Drømmen paa urette Sted.* — 1. R *synes at have* ró. — 4. nema R, *ikke* nenca.

14. *Jfr. Völs:* Hon segir: „þér munuð reyna, enn eigi mun vinátta fylgja boðinu (*Fas. I, 212*). *Nogen pros. Gjengivelse af L. 5—8 har Völs. ikke.* — *Overskriften* Costbera qvað *mangler i* R. — 5. Dreymþi *med stor* D *og derforan Punctum i* R.

15. *Jfr. Völs.:* „þat dreymdi mik, [segir hon,] at blæja þín brynni, ok hryti elldrinn upp af höllunni" (*Fas. I, 212*).

16. *Overskriften mangler i* R *her, ligesom og ved V. 17. 18. 19. 20.*

16. *Jfr. Völs.:* Hann svarar: „þat veit ek görla, hvat þat er: klæði vár liggja hér lítt rækt (*skrevet* lit rekt *i Hskr.*), ok munu þau þar brenna, er þú hugðir blæjuna" (*Fas. I, 112*). — 1. liggia *med liden* l, *dog derforan Punctum i* R.

17. *Jfr. Völs.:* „Björn hugða ek hér inn koma", segir hon, „ok braut upp konungs hásætit, ok hristi svá hrammana, at vér urðum öll hrædd, ok hafði oss öll senn sér í munni, svá at ekki máttum vér, ok stóð þar af mikil ógn" (*Fas. I, 213*). — 2. brýti R. — 2. stócca R. — 5. oss, *saa rettet;* os R. —

er mættim ecci;
oc þrǫmmvn
a litil.“
Hǫgni qvað:
‚Veþr mvn þar vaxa,
t snemma,
n hvgd*ir*,
hregg ǫstan.“
Costbera qvað:
‚Avrn hvgða ec h*er* i*nn*
flivga
ngo hvsi,
o*ss* drivgt deilaz,
ann o*ss* oll bloþi,
af heitom
ıamr Atla.“
Hǫgni qvað:
‚Slátrom sysliga,
roþro,
ıat fyr oxnom,
dreymir;
hvgr Atla,
r þic dreym*ir*.“
i leto,
· rǫþa.

21. Vocnoþo velborin,
v*ar* þar sams dǫmi,
gettiz þ*ess* Glǫmvor
at vǫri grand svefna,
..... viþ Gvnnarr
at fa tvǫr leiþir.
Glǫmvor qvað:
22. „Gǫrvan hvgda ec þ*er*
galga,
gengir þv at hanga,
ǫti þic [illegible],
yrþa ec þic qviqvan,
gorþiz rǫc ragna;
ráþ þv, hvat þ*at* vǫri!“
Gvnnarr qvað:
23. * *
*
* *
Glǫmvor qvað:
24. „Bloþgan hvgþa ec mǫki
borinn or serc þinom
— illt er svefn slican
at segia nárþmanni —,
geir hvgða ec standa
i gognom þic miþian,

---

in R.

Völs.: Hann svarar: „Þar man mikit, er þú ætlaðir hvíta*s. I, 213*).

Völs.: „Örn þótti mér hér inn ir hon, „ok eptir höllunni ok t blóði ok oss öll, ok mun ta, því at mér þótti, sem þat Atla konungs“ (*Fas. I, 213*). om?

Völs.: Hann svarar: „Opt r örliga ok höggum stór naut ani, ok er þat fyrir yxnum, reymir, ok mun heill hugr s“. Ok nú hætta þau þessu ; *213*). — 2. *Streg over anden* i R. — 7. Lokit *med stor* L s *Punctum* i R.

Völs.: Nú er at segja frá t þar er sams dœmi, er þau Hlaumvör (*skrevet* glamvor *her* tona Gunnars, segir drauma sína marga þá, er henni þóttu líkligir til svika, en Gunnarr réð alla því á móti (*Fas. I, 213*). — 5. *Her er et Ord bortfaldet i* R, *hvor der dog intet Tegn er til Lacune. Völs. synes at vise, at det bortfaldne Ord har været et Præter. 3 Ps. Sg., hvortil* gvxar (*saa* R) *er Subject.* frábægt við Gvnnar *Udgg.; men denne Tekst synes mig blottet for al Sandsynlighed.*

22. *Overskriften her ligesom ved V. 23. 24. 25. 26. 27. 28. 29 mangler i* R. — *Völs. har intet, som svarer til dette Vers.* — 4. þ *og* a *i* yrþa *staa temmelig langt fra hinanden i* R.

23. R *og Udgg. betegne her ingen Lacune.*

24. *Jfr. Völs.:* „Þessi var einn af þeim (draumum)“, sagði hon, „at mér þótti blóðugt sverð borit hér inn í höllina, ok vartu sverði lagðr í gegnum, ok emjuðu úlfar á báðum endum sverðsins“ (*Fas. I, 213*). — 5. standa R.

emioþo vlfar
a endom baþom.“

Gvnnarr qvað:

25. „Raccar þar renna,
raþaz mioc geyia,
opt verþr glæmr hvnda
fyr geira flæygom.“

Glæmvor qvað:

26. „A hvgða ec her inn renna
at endlængo hvsi,
þyti af þiosti,
þeystiz vf becci,
bryti fǫtr ycra
brǫþra her tveggia,
gerþit vatn vegia;
vera mvn þat fyr necqvi.“

Gvnnarr qvað:

27. . . . . .
. . . . . .
. . . . . .
. . . . . .

Glæmvor qvað:

28. „Konor hvgdac dæþar
coma i nott hingat,
verit vart bvnar,
vildi þic kiosa,
byþi þer bralliga
til beckia sinna;
ec qveþ aflima
orðnar þer disir.“

Gvnnarr qvað:

29. „Seinat er at segia,
sva er nv raþit,
forþvmca for þo,
allz þo er fara ætlaþ;
mart er mioc glicligt,
at mvnim scammeir.“

30. Lito er lysti,
letoz þeir fvsir,
allir vp risa,
ænnor þæ lætto;
foro fimm saman,

---

25. *Jfr. Völs.:* Konungrinn svarar: „Smáir hundar vilja oss þar bíta, ok er opt hundagnöll fyrir vápnum með blóði lituðum“ (*Fas. I, 213*). — 4. flængom, *saa ændret med M.;* flængon R *og K. Rigtignok forekommer ogsaa* fleinn á flaugun *i Merl.* 2, 66; *men af stærke Verber dannes ikke Hunkjønsord paa* un *med Præteritums Vokal. Forf. af Völs. synes at have læst* geirom bloðgom.

26. *Jfr. Völs.:* „Ok enn dreymdi mik, at önnur á félli hér inn, ok þyti grimmliga, ok bryti upp alla palla í höllunni (*saa Cod.*), ok bryti fœtr ykkra beggja bræðra, ok mun þat vera nakkvat“ (*Fas. I, 212*). *Völs. har dette som en af Kostberas Drømme mellem Gjengivelsen af V. 14 og V. 15.* — 2. endlængo, *saa ændret med Uddg.;* endi længo R.

27. *Lacune er ikke betegnet i* R *og i Udgg. Völs.* (*Fas. I, 212*) *har af det tabte Vers en prosaisk Gjengivelse:* „þar munu renna akrar, er þú hugðir ána, ok er vér göngum akrinn, nema opt stórar agnir fœtr vára.“ *Rimstavene ere her bevarede, og Verset maa have lydt omtrent saaledes:*

Akrar munu renna
þar er þú á hugðir,
opt nema fœtr agnir
er vér akr göngum.

28. *Jfr. Völs.:* Hon mælti: „Enn þótti mér hér inn koma konur, ok váru dæplingar, ok þik kjósa sér til manns; má vera, at þínar dísir hafi þat verit“ (*Fas. I, 213*). — 1. dæþar R, *ikke* dauþar. — 7. af lima R. — 8. diSir R.

29. *Jfr. Völs.:* Hann svarar: „Vant gerist nú at ráða, ok má ekki forðast sitt aldrlag, en eigi úlíkt, at vér verðum skammæir“ (*Fas. I, 213 f.*). — 3. for þo R, *ikke* foriþo. — 4. *Jeg mærter Mistanke til dette* þo. — 5. glicliet R.

30. *Jfr. Völs.:* Ok um morginian spretta þeir upp ok vilja fara, en aðrir löttu .... Eptir var meiri hlutr liðs þeirra. Sólarr ok Gnævarr (*skulde hede* Snævarr), synir Högna, fóru, ok einn kappi mikill, er Orkningr hét, hann var bróðir Bera (*Fas. I, 214*). — 3. vp *risa skreves* vpa

varo
scarlar
. var þvi illa —,
oc Solarr,
ro þeir Hævgna,
þann hęto,
enn fylgdi,
r bærr scialdar
ans qvanar.
oro fagrbýnar,
fiorþr scilþi;
alt liosar,
ldr segiaz.
Hlævmvor qvaþ at orþi,
arr atti,
a viþ Vinga,
ne vert þótti:
ec, hvart verþlævniþ
ossom,
gestz qvama,
z nacqvad."
Sór þa Vingi,
hann lítt eira:

„eigi hann iotnar,
ef hann at yþr lygi,
galgi gorvallan,
ef hann a griþ hygði!"
34. Bera qvaþ at orþi
bliþ i hvg sinom:
„Sigli þér sęler
oc sigr árniþ,
fari sem ec fyr męlic!
fęst eigi þvi nita!"
35. Hævgni svaraþi,
hvgði gott nánðm:
„Hvggizc iþ, horscar!
hvegi er þat gorviz;
męla þat margir,
missir þo storvm,
mævrgom rębr litlo,
hve verþr leiddr heiman."
36. Sásc til siþan,
aþr i svndr hyrfi,
þa hygg ec scævp scipto,
scilþoz vegir þeirra.
37. Róa namo riki,

---

forstaar det som 3 Ps. Plur. derfor med Rask og M. Komma K. forstaar det derimod som 3. Snevarr *med stor S og dertum i* R; *K. og Rask begynde et nyt Vers.* — 9. R *har to net for* oc, *men anden Gang st.* — 11. hęto, *saa* R, *ikke* hæito. *Völs.:* Fólkit fylgði þeim til löttu allir þá fararinnar, en i (*Fas. I, 214*). — 4. letoat, ; leto at R. *Jeg formoder*

Völs.: þá mælti Glaumvör: segir hon, „meiri ván (von mikil úhamingja standi af m, ok munu stór tíðendi gerast " (*Fas. I, 214*). — 5. Veitkaþ, *med M.;* vetkaþ R, *men* kaþ *udraderet* (*ikke* veitca). *Ligeso i Hallfreðar s. cod. AM. Fiælsson Prøver, S. 132. Vigusögur, S. 107*) Vetkað; *i cod. Fl.* (*Fms. II, 249*): Vetkat. *Sammenlign* etke, ekki *for* eittki. — 5. verþ lævniþ R.

33. *Jfr. Völs.:* Hann svarar: „þess sver ek, at ek lýg eigi, ok mik taki hár galgi ok allir gramir, ef ek lýg nakkvat orð!" ok lítt eirði (*saa Cod.*) hann sér í slíkum orðum (*Fas. I, 214*). — 5. gorvallan R, *ikke* gor vallan. — 6. hann agriþ R, *ikke* hanna griþ.

34. *Jfr. Völs.:* þá mælti Bera: „Farið vel ok með góðum tíma!" (*Fas. I, 214*). — 3. sigli þér R *og Udgg.; det ældre Udtryk har været* sigliþ ér. — 6. eigi *skrevet* eg *i* R.

35. *Jfr. Völs.:* Högni svarar: „Verið kátar, hversu sem með oss ferr!" (*Fas. I, 214*). — 3. Hvggisc, *saa ændret med Udgg.;* hvggisac R, *ikke* huggiaz. — 8. verþr, *saa ændret med K.;* verþ R. verþi *M.*

36. *Jfr. Völs.:* þar skiljast þau með sínum forlögum (*Fas. I, 214*).

37. *Jfr. Völs.:* Síðan reru þeir svá fast ok af miklu afli, at kjölrinn gékk undan

rifo kiol halfan,
beysto bacfǫllom,
brvgdvz heldr reiþir,
hǫmlor slitnoþo,
hair brotnoþo,
gerþvt far festa,
aþr þeir fra hyrfi.

38. Litlo oc lengra
— loc mvn ec þess segia —
bǫ sa þeir standa,
er Bvþli átti;
hátt hrikþo grindr,
er Hǫgni kniþi.

39. Orþ qvad þa Vingi
þaz án vǫri:
„Fariþ firr hvsi,
— flát er til sǫkia,
brat hefi ec ycr brenda,
bragðz scvlvþ hǫggnir,
fagrt baþ ec ycr qvamo,
flát var þo vndir —
ella heþan biþit,
meþan ec heygg yðr galga."

40. Orþ qvad hitt Hǫgni,
hvgþi lítt vęgia,
varr at vęttvgi,
er varþ at reyna:
„Hirþa þv oss hrǫþa,
hafþv þat fram sialdan!
ef þv eycr orþi,
illt mvndo þer lengia."

41. Hrvndo þeir Vinga
oc i hel drapo,
exar at logðo,
meþan i ǫnd hixti.

42. Flycþoz þeir Atli
oc foro i brynior,
gengo sva gorvir,

---

skipinu mjök svá hálfr; þeir knúðu fast árar með stórum bakföllum, svá at brotnuðu hlumir ok háir; ok er þeir kómu at landi, festu þeir ekki skip sín (*Fas. I, 214 f.*). — 6. brótnoþo R.

38. *Jfr. Völs.:* Nú sjá þeir konungsbœinn (*saa Hskr.*); ... þeir ríða at borginni, ok var hon byrgð; Högni braut upp hliðit, ok ríða nú í borgina (*Fas. I, 215*). — 5. hrikþo R; *ikke af* hrikta, *men af dettes Stammeverbum.* — grindr, *saa ændret;* gnðr R.

39. *Jfr. Völs.:* þá mælti Vingi: „þetta mættir þú vel úgert hafa, ok bíðið nú hér, meðan ek sœki yðr gálgatré; ek bað yðr með blíðu hér koma, enn flátt bjó undir; nú man skamt at bíða, áðr þér munuð upp festir" (*Fas. I, 215*). *Forf. af Völs. maa have regnet L. 2 med til Vinges Tale og der læst* þat *for* þaz; *men dette er sikkerlig ikke rigtigt.* — 6. scvlvþ, *saa ændret;* scalvþ R.

40. *Jfr. Völs.:* Högni svarar: „Eigi munu vér fyrir þat vægja, ok lítt hygg ek, at vér hrykkim, þar er menn skyldu berjast, ok ekki tjóar þér oss at hræða, ok þat man þér illa gefast" (*Fas. I, 215*). — 2-3. *Har Forf. af Völs. læst disse Linjer noget anderledes? f. Eks.* hyggjum lítt vægja, varir at vættugi. — 2. hvgþi R.

42. *Jfr. Völs.:* þeir ríða nú at konungshöllinni. Atli konungr skipar liði sínu til orrostu, ok svá vikust fylkingar, at garðr nökkurr varð í millum þeirra (*Fas. I, 215*). *Völs. fortsætter:* „Verið velkomnir með oss! [segir hann] ok fáið mér gull þat it mikla, er vér erum til komnir, þat fé, er Sigurðr átti, en nú á Guðrún". Gunnarr segir: „Aldri fær þú þat fé, ok dugandi menn munu þér hér fyrir hitta, áðr vér látim lífit, ef þér bjóðið oss úfrið; kann vera, at þú veitir þessa veizlu stórmannliga ok af lítilli eymð við örn ok úlf". „Fyrir löngu hafða ek þat mér í hug [segir Atli] at ná yðru lífi en ráða gullinu ok launa yðr þat níðingsverk, er þér svikuð yðarn enn besta mág, ok skal ek hans hefna" (*Fas. I, 215 f.*). — *I Ordene* „Fyrir löngu hafða ek þat mér í hug at ná yðru lífi" *have vi tydelig en Gjengivelse af* 42, 7. 8: Fyrr varom — yþr lifi; *men hvorfra har Forf. af Völs. det øvrige? neppe (som F. Magnussen Overs. IV, 168 mener) fra en fuldstændigere Tekst af Atlamál, end den vi kjende.*

garðr milli;
orþom
ın reiþir:
arom fvllraþa
yþr lifi.“
„Á sér þat illa,
ıt aþr raþit,
obvnir,
n einn feldan,
til heliar,
sa yðars.“
Oþir þa vrþo,
ørð heyrþo,
fingrom
i sneri,
arpliga
lom hlifdoz.
Inn com þa annspilli,
drygðo,
hallo
þrel segia.
Avtvl var þa Gvðrvn,
ecka hefyrþi,
alsmeniom,
hon þeim gervollom,
sleyngþi sva silfri,
at i svndr hrvto bavgar.
47. Vt gecc hon siþan,
ypþit litt hvrþom,
fóra felt þeygi
oc fagnaþi comnom;
hvarf til Niflvnga,
sv var hinnzt qveþia,
fylgði saþr slico,
sagdi hon mvn fleira:
48. „Leitaþa ec i licna
at letia ycr heiman,
scopom viþr manngi,
oc scolvþ þo her komnir.“
Mælti af manviti,
ef mvndo settaz;
ecki at reþvz,
allir ni qvaðo.
49. Sa þa selborin,
at þeir sart leko,
hvgði a harðrefþi
oc hravdzc or scickio;
neycþan toc hon meki
oc niþia fior varþi,
hég varat hialdri,
hvars hon hendr festi.

. *Völs.:* Högni svarar: „þat kemr at haldi at liggja lengi í þessu ıruð þó at engu búnir“ (*Fas. I, f Digtet selv fremgaar ikke, Nielungernes Flok der taler, og lerfor ikke tilsat Overskriften* ið. — 5. lamþan R, *ikke* lamdan. *Jfr. Völs.:* Nú slær í orrostu nú koma fyrir Guðrúnu tíðendin, n heyrir þetta, verðr hon við kastar af sér skikkjunni; eptir hon út ok heilsaði þeim, er kru, ok kysti bræðr sína ok m ást, ok þessi var þeirra síðasta (*Fas. I, 216*).
hlaþin, *saa ændret;* hlaþin R. R. — 6. svndr R,
hon, *saa rettet;* han R. — 6. *vet* sva i R, *men* a *er halvt udraderet og underprikket som urigtigt, altsaa* sv.

48. *Jfr. Völs.:* Þá mælti hon: „Ek þóttumst ráð hafa við sett, at eigi kœmi þér, en engi má við sköpum vinna“; þá mælti hon: „Mun nökkut tjóa at leita um sættir?“ en allir neituðu því þverliga (*Fas. I, 216*). — 3. scópom R. — 5. manviti R, *ikke* mannviti e.

49. *Jfr. Völs.:* Nú sér hon, at sárt er leikit við bræðr hennar, hyggr nú á harðræði, fór í brynju ok tók sér sverð ok varðist með bræðrum sínum ok gékk svá fram sem hinn hraustasti karlmaðr, ok þat sögðu allir á einn veg, at varla sæi meiri vörn, en þar. (*Fas. I, 216*). — 7. hég (*d. e.* hœg) varat, *saa skrevet efter M.;* hég var at R, *hvilket K. beholder og forstaar som* hög (*af* hagr) var at.

50. Dóttir lét Givca
drengi tva hniga,
brodr hio hon Atla,
bera varþ þann siþan,
scapþi hon sva scoro,
sceldi fót vndan.

51. Annan reþ hon hyggva,
sva at sa vpp reisat,
i helio hon þann hafdi,
þeygi henne hendr scvlfo.

52. Þiorco þar gorþo,
þeirri var viþ brvgðit,
þat brá vm allt annat,
er vnno born Givca;
sva qvaþo Niflvnga,
meþan sialfir lifþo,
scapa socn sverþom,
slitaz af brynior,
hyggva sva hialma,
sem þeim hvgr dygði.

53. Morgin mest vago,
vnz miþian dag liddi,
otto alla
oc ondvrþan dag;
fyrr var fvllvegit,
floþi vollr bloþi,
átián aþr fello,
efri þeir vrþo
Bero tveir sveinar
oc broþir hennar.

54. Ravscr toc at roþa,
þott hann reiþr væri:
„Illt er vm litaz,
yþr er þat kenna;
varom þrír tigir,
þegnar vigligir,
eptir lifom ellifo,
or er þar brvnnit.

55. Broþr varom fimm,
er Bvþla mistom;
hefir nv Hel halfa,
enn hyggnir tveir liggia.

56. Męgð gat ec micla,
macak þvi leyna,
kona valiga!
knaka ec þess niota;
hliott attom sialdan,
sitz comt i hendr oesar;

---

50. *Völs. har intet, som svarer til dette Vers og det følgd.*

51. *Rask og M. gjør dette Vers til et med det frygd.*

52. *Jfr. Völs.:* Nú gerist mikit mannfall, ok berr þó af framganga þeirra brœðra (*Fas. I, 216*). — 2. þeirri *i* R *skrevet* þrı̄, *hvilket vi her ikke tør opløse* þrim. — 2. brvgðit R.

53. *Jfr. Völs.:* orrostan stendr nú lengi fram, allt um miðjan dag Gunnarr ok Högni géngu í gegnum fylkingar Atla konungs, ok svá er sagt, at allr völlr flaut í blóði; synir Högna ganga nú hart fram (*Fas. I, 216*). — 1. vago R, *ikke* vógo. — 4. onðvrþan R.

54. *Jfr. Völs.:* Atli konungr mælti: „Vér höfðum (*Hskr.* hofum) lið mikit ok frítt ok stóra kappa, en nú eru margir af oss fallnir, ok eigum vér yðr illt at launa, drepit nítján kappa mína, en sex (*rettere* ellifu; xı *er forvanskет til* vı) einir eru eptir"; ok verðr hvíld á bardaganum (*Fas. I, 216 f.*). — 5. þrir tigir, *saa M.; i* R *skrevet* .xxx.; þrjá-tigi *K. Rask.*

55. *Jfr. Völs.:* þá mælti Atli konungr: „Fjórir várum vér brœðr, ok em ek nú einn eptir (*Fas. I, 217.*) — 1. varom, *saa* R, *ikke* vórom.

56. *Jfr. Völs.:* ek hlaut mikla mægð, ok hugða ek mér þat til frama; kom átta ek væna ok vitra, stórlynda ok harðúðga, en ekki má ek njóta hennar visku. þvíat sjaldan várum vit sátt; þér hafið nú drepit marga mína frændr, en svikit mik frá ríkinu ok fénu, ráðit systur mína, ok þat harmar mik mest" (*Fas. I, 217*). — 3. kona, *saa* R *og Udgv.; Eg. mener, at det efter Völs. bør ændres til* kono; *de maatte sættes Komma efter* valiga. — 3. valiga R. *I K. foreslaas* vegliga. — 6. comt R *og Udgv.; Forf. af Völs. synes at have læst* com.

ic frǫndom,
vikinn,
ystvr helio,
mest kennomc.“
Gvðrvn qvað:
‚Getr þv þess, Atli!
a fyrri:
ct mína
r til hnossa,
ystrvngo
v i helli;
ner þat þiccir,
an harm tinir,
c þat þacca,
engz illa.“
Atli qvað:
‚Eggia ec yþr, iarlar!
n storan
uegliga,
þat lita;
a ceppa,
þvi Gvðrvn!
sia ec þat metta,
at hon ser ne ynþit.
59. Takit gr Hægna
oc hyldit meþ knifi,
sceriþ or hiarta,
scoloþ þess gorvir;
Gvnnar grimmvþgan
a galga festit,
bellit þvi bragþi,
bioþit til ormom!“
Hægni qvað:
60. „Gor, sem til lystir!
glaðr mvnc þess biþa,
rægscr mvnc þer reynaz,
reynt hefi ec fyrr brattara;
hofþvt hnecking,
meþan heilir varom,
nv erom sva sarir,
at þv mátt sialfr valda.“
61. Beiti þat mælti,
bryti var hann Atla:
„Tæco ver Hialla,

, *d. e.* fé, *jfr. Völs.* — 9. *d stor* S *og derfor an Punctum* systvr, *saa ændret efter Völs. og K.;* systr R *og M.*

Völs.: Högni segir: „Hví getr þér brugðið fyrri friði; þú frændkonu ok sveltir í hel ok k hlægligt (*saa Hskr.*) þikkir á tinir (*saa Hskr.*) þinn harm, m vil ek þat þakka, er þér ' (*Fas. I, 217*). — 1. *Over-*vðrvn qvað *mangler i* R *og er ' mig i Overensstemmelse med Möb.; ti næste Vers synes at Völs., der tillægger Hogne dette* þv þinn harm R, *ikke* þú harm.

Völs.: Nú eggjar Atli konungr ra harða sókn (*Fas. I, 217*). *riften* Atli qvað *mangler i* R. ı, *saa ændret;* uillia R. — 7. *rat skrevet* mettac, *men Skri-e at have villet udradere* c. *ussen* (*Overs. IV, 172*) *mener, illem* 58 *og* 59 *fattes et ikke ubetydeligt Stykke, som suppleres af Völs.; men Fremstillingen i denne* (*Fas. I, 217*) *grunder sig her vistnok ikke paa en fuldstændigere Tekst af Atlamál, men paa Atlakv. V. 18. 19 og paa andre Kilder* (*jfr. Þiðr. s. C. 384*).

59, 5. grimvþgan R. — 7. bellit R, *ikke* belli.

60. *Völs.:* Högni mælti: „Ger (*Hskr.* geri), sem þér líkar, glaðliga mun ek hér bíða þess, er þér vilið at gera, ok þat muntu skilja, at eigi er hjarta mitt hrætt, ok reynt hefi ek fyrr harða (*vel rettere* harðari) hluti, ok var ek gjarn at þola mannraun, þá er ek var úsárr, en nú eru vér mjök sárir, ok mantu einn (*Cod.* enn) ráða várum skiptum.“ (*Fas. I, 218*). — R *har foran dette Vers inde i Linjen* H. q. — 5. hófþvt R. — 7. erom R, *ikke* erom.

61. *Völs.:* Þá mælti ráðgjafi Atla konungs: „Sé ek betra ráð: tökum vér þrælinn Hjalla, en forðum Högna; þræll þessi er skapdæðri, hann lifir eigi svá

enn Hagna forþom,
hagom ver halft yrkiom,
hann er scapdaþi,
lifira sva lengi,
laser mvn hann ę heitinn."

62. Hrǫddr var hvergetir,
helta in lengr rvmi,
kvnni kleckr verþa,
kleif i rá hveria;
vesall lez vígs þeirra,
er scyldi váss gialda,
oc sinn dag dapran
at deyia fra svínom,
allri orcosto,
er hann aþr hafþi.

63. Toco þeir brás Bvþla
oc brvgðo til knífi,
ǫppi illþrǫli,
adr oddz kendi;
tóm lez at eiga
teþia uel garþa,
uinna iþ vergasta,
ef hann viþ rétti,
feginn lez þo Hialli,
at hann fior þęgi.

64. Gettiz þess Hągni
— gerva sva fǫri —
at arna anaþgom,
at vndan gengi:
„Fyrir qveþ ec mer minna
at fremia leic þenna;
hvi mynim her vilia
heyra a þá scrętcon?"

65. Þrifo þeir þiófþgóðan,
þa var costr engi
reccom racclatom
ráð enn lengr dvelia;
hlo þa Hągni,
heyrþo dagmegir,
keppa hann sva kvnni,
qvęl hann vel þolþi.

66. Hąrpo toc Gvnnarr,

---

lengi, at hann sé eigi dáligr" (*Fas. I, 218*). — 5. halft **R**, *ikke* hálf. — 7. lifira, *saa skrevet efter Völs.*; lifir *Udgg. I* **R** *er skrevet* lifira, *men* a *er raderet* (*ikke underprikket*); *der er mange Eksempler paa, at en Bogstav, som er nødvendig, i* **R** *først er skreven og saa raderet, jfr. Anm. til Alv. V. 4 L. 4; V. 5, L. 1; Sig. I, V. 23, L. 1; Atlam. V. 32, L. 5.* — *Efter* lifira sva lengi *følger en uafhængig positiv Sætning istedenfor en afhængig negtende, og saaledes oftere: Fjölsv. V. 40:*

eigi svá hátt forað
kemr at hölða sonum,
hvern þær ór nauðum nema;

Sigrdr. V. 10; Fas. II, 167; ligesaa i nyere nordiske Sprogarter og beslægtede Tungemaal. — *Naar man læser* lifir, *er* sva *menigsløst.*

62. *Völs.:* þrællinn hoyrir ok œpir hátt ok hleypr undan, hvert er honum þikkir skjóls ván, kvezt illt hljóta af úfriði þeirra ok váss (*Hskr.* vaS) at gjalda, kveðr þann dag illan, er hann skal deyja frá sínum góðum kostum ok svínageymslu (*Fas. I, 218*). — 1. hvr getir (*ikke* getin) **R**, *d. e.* hvergætir. — 6. vásS, *saa ændret med Eg. efter Völs.*; vás **R** *og Udgg.* — 7. daprán **R**.

63. *Völs.:* þeir þrifu hann ok brugðu at honum knífi; hann œpti hátt, áðr hann kendi oddsins. — 1. brás, *saa* **R** *og M.*; bras *K. Rusk.* — 3. illþrǫli, *saa ændret med M.:* ill þrę **R** *og derefter et lidt tomt Rum, omtrent saa stort, som til to Bogstaver. Vi tør ikke med Eg. læse* illþrǫll, *ti det er i Atlamál yderst sjældent, at en Verslinje ender paa en betonet Stavelse, og Analogien taler dessuden for* illþrǫli (*i Fas. III, 512 bør vel læses* aumu illþræli). — 4. oddz *i* **R** *skrevet* ods.

64. *Völs.:* þá mælti Högni, sem færrum er títt, þá er í mannraun koma... (*et Stykke af Perg. er afrevet, saa stort, at omtrent to Bogstaver kunne have staaet der, maaske* at) hann árnaði þrælinum lífs ok kvezt eigi vilja skræktun [heyra] (*Perg. afrevet*), kvað sér minna fyrir at fremja þenna leik (*Fas. I, 218*). — 7. mynim **R**, *ikke* megnim. — 8. scrętcon *med Streg over* ę **R**, *ikke* scrętcon.

ǫrþi ilqvistom,
a hann sva kvnni,
snotir gréto,
vcco þeir karlar,
kvnno gǫrst heýra;
ri raþ sagdi;
ptar svndr brvsto.
67. Dó þa dyrir,
gs var heldr snemma,
o þeir a lesti
a iþrótta.
68. Stórr þottiz Atli,
e hann vm þa baþa,
rscri harm sagði
reþ heldr at bregða:
lorginn er nv, Gvðrvn!
ist hefir þv þer hollra;
ms ertv sialfscapa,
hafi sva gengit."
Gvðrvn qvað:
69. „Feginn ertv, Atli!
r þv víg lýsa,
mvno þer iþrar,
ef þv alt reýnir;
sv mvn erfþ eptir,
ec kann þer segia:
illz gengz þer alldri,
nęma ec oc deyia."
Atli qvað:
70. „Cann ec slics synia,
se ec til raþ annaþ
hálfo hógligra
— hafnom opt góþo —:
mani mvn ec þic hvgga,
męto agętom,
silfri snęhvíto,
sem þv sialf vilir."
Gvðrvn qvað:
71. „Ón er þess engi,
ec vil þvi níta;
sleít ec þa sattir,
er váro sacar minni;
afkár ec aþr þotta,
á mvn nv gęþa,
hrętta ec vm hotvetna,
meþan Hagni lifþi.

66, 2. hrǫrþi *skrevet* hrorþi *i* R. — *Over* ǫ *i* gǫrst *staar Streg i* R.
67, 4. iþrótta R, *ikke* i þrótta.
68. *Völs.:* Atli konungr þóttist nú hafa sit mikinn sigr ok sagði Guðrúnu svá n með nökkuru (*saa Hskr.*) spotti eða i, sem hann hœldist: „Guðrún!", segir nn, „mist hefir þú nú brœðra þinna, veldr þú því sjálf" (*Fas. I, 220*). — horscri *skrevet* hoscri *i* R; *jvfr. Anm. Fáfn.* 42, 5. — 5. Morginn *med stor og derforan Punctum i* R.
69. *Völs.:* Hon svarar: „Vel líkar þér , er þú lýsir vígum þessum fyrir mér; ra má, at þú iðrist, þá er þú reynir t, er eptir kemr. ok sú mun erfðin gst eptir lifa at týna eigi grimdinni, mun þér eigi vel ganga, meðan ek " (*Fas. I, 220*). *Overskriften* Gvðrvn að *mangler i* R.
70. *Völs.:* Hann svarar: „Vit skulum gera okkra sætt, ok vil ek bœta þér eðr þína með gulli ok dýrum gripum eptir þínum vilja" (*Fas. I, 220*). - *Overskriften* Atli qvað *mangler i* R. — 1. *Efter* Cann *er to Bogstaver udraderede i* R; *der har, saavidt jeg kunde se, oprindelig været skrevet* Cannca (*efter K.* Cannat). — 5. mani, *saa ændret med Udgg.;* mani R.
71. *Völs.:* Hon svarar: „Lengi hefi ek eigi verit hœg viðreignar, ok mátti um hræfa (*saa Hskr.*), meðan Högni lifði (*Fas. I, 220*). — *Overskriften* Gvðrvn qvað *mangler i* R. — 1. engi, *saa ændret;* engia R *samt K. og Eg., som opfatter* a *som den negtende enklitiske Partikel, men denne føies kun til Verber;* engin *Rask;* engi á *M., men* á *synes her ved Siden af* þess *ikke ret at give nogen Mening* (*Lüning oversætter „dabei"*), *og Versiinjen ender desuden i Atlamál yderst sjelden paa en betonet Stavelse. Eller* era þ. engi? — 5. *I* R *var først skrevet* þottac, *men* c *er udraderet.* — 7. hotvetna, *saa ændret med K. M.;* hovetna R *og Eg., der forstaar det som* hvevetna, *hvilket her Rask læser.*

72. Alin viþ vp vorvm
i eino hvsi,
lecom leic margan
oc i lvndi óxom,
geddi ocr Grimilldr
gvlli oc halsmeniom;
bana mvndo mer broþra
bota aldregi,
ne vinna þess ecci,
at mer vel þicci.

73. Costom drepr qvenna
carla ofriki,
i kne gengr hnefi,
ef qvistir þverra;
tre tecr at hniga,
ef heyggr tág vndan;
nv mattv einn, Atli!
ollo her raþa."

74. Gnott var grvnnyðgi,
er gramr þvi tvþi,
syn var sveipvisi,
ef hann sín gøþi;
krapp var þa Gvdrvn,
kvnni vm hvg møla,
lett hon ser gerþi,
lec hon tveim scioldom.

75. Øxti hon ældryccior
at erfa broþr sína,
samr lezc oc Atli
at sína gorva.

76. Lokit þvi leto,
lagat var dryccio,
sv var samkvnda
viþ svorfon ofmicla;
strang var stórhvgvð,
striddi hon ett Bvdla,
vildi hon ver sínom
[vinna] ofrhefndir.

77. Locçaþi hon litla
oc † lagði viþ stocci,
glvpnoþo grimmnir
oc greto þeygi,
foro i faðm moþvr,
fretto, hvat þa scyldi.

---

72. *Völs.:* muntu ok aldri bœta bræðr mína svá, at mér hugni (*Fas. I, 220*).

73. *Völs.:* en opt verðu vér (*saa Hskr.*) konurnar ríki bornar af yðru valdi; nú eru mínir frændr allir dauðir, ok muntu nú einn við mik ráða" (*Fas. I, 220*). — 3. *I* R *var først skrevet* gendr, *men dette er af den gamle Skriver selv rettet til* gengr. — *Efter Gjengivelsen af dette Vers fortsætter Völs.:* mun ek nú þenna kost upp taka, ok látum gera mikla veizlu, ok vil ek nú erfa bræðr mína ok svá (svá þú?) þína frændr" (*Fas. I, 221*).

74. *Völs.:* Gerir hon sik nú blíða í orðum, en þó var samt undir raunar; hann var talhlýðinn ok trúði á hennar orð, er hon gerði sér létt um rœður (*Fas. I, 221*). — 3-4. *Jfr.* 7, 3-4, *hvor* R *har* svipvisi. — 3. syn *skrevet* svn *i* R. — 5. Krapp *med stor* K *og derforan Punctum i* R.

75. *Völs.:* Guðrún gerir nú erfi eptir sína bræðr ok svá Atli konungr eptir sína menn (*Fas. I, 231*).

76. *Völs.:* ok þessi veizla var við mikla sveipan (*saa har maaske Hskr.; dog* æ *e og i usikre*). Nú hyggr Guðrún á harma sína ok sitr um þat at veita konungi nökkura skömm (*Fas. I, 221*). — 4. svórfon R. — 8. vinna *mangler i* R *og er indsat med alle Udgg.*

77. *Völs:* ok um kveldit tók hon sess þeirra Atla konungs, er þeir léku við stokki; sveinarnir glúpnuðu ok spurðu, hvat þeir skyldu (*Fas. I, 221*). — 2. lagþi viþ stocci *synes ikke at passe, naar i L. 5 følger* foro i faðm moþvr, *og jeg formoder derfor med K., at* lagði *efter Völs. bør ændres til* léco; *jvfr.* 79, 7. oc *behovede man i det Tilfælde ikke nødvendig med K. at ændre til* er, *jvfr. Anm. til Vafþr.* 5, 5. (*Man kunde rigtignok have ventet* léco viþ stocc, *men Verslinjen ender i Atlamál næsten aldrig paa en betonet Stavelse, og da tillige Völs. har Dativ, saa maa dette være den rette Casus;* leika við *maa da forklares „i Leg sprunge ind imod"*).

Gvðrvn qvað:
Spyrit litt eptir!
ı ec báðom,
nc þess lengi
cr ęlli."
veinarnir qváðo:
m vilt, bornom!
at manngi,
ıvn ro reiþi,
nir gerva."
rá þá barnęsco
. cappsvinna,
ıpliga,
a háls baþa.
i Atli,
nir vęri
ans leica,
sa þa hvergi.

Gvðrvn qvað:
80. „Yfir raþomc ganga
Atla til segia,
dylia mvnc þic eigi
dóttir Grimilldar;
glaþa mvn þic minnzt, Atli!
ef þv gerva reynir;
vacþir va micla,
er þv vát brǫþr mína.
81. Svaf ec mioc sialdan,
siþans þeir fello,
hét ec þer havrþo,
hefi ec þic nv mintan;
morgin mer sagdir,
man ec enn þann gerva,
nv er oc aptann,
át þv slíct at fretta.

.: Hon svarar: „Spyrið eigi al ykkr báðum." þeir svöruðu: u börnum þínum, sem þú vilt, gi banna þér, en þér er skömm etta" (*Fas. I, 221*). — *Over-* rðrun qvað *mangler i* R. — R, *ikke* spirit. *K. begynder l et nyt Vers, men har ét Vers* i *til* ycr ęlli. — 3. várvmc R, . — 5. *Overskriften* Svein- *mangler i* R *og er tilsat med Völs.* — Blótt *med stor* B *Punctum i* R; *Udgg. be- ed et nyt Vers, som de ende* on a háls baþa. — 7. scavmm m *i* R. *Völsungasagas Gjen- denne Linje grunder sig vist- Misforstaaelse.* — 8. gerva rva.

.: Síðan skar hon þá á háls. spurði eptir, hvar synir hans *I, 221*). — 1. Brá (*Præter.* þá, *saa skrevet med v. d. Möb.*; Bráþá R (*ikke* Bráþa), *og derforan Punctum. Udgg. r ikke et nyt Vers; Rask K.* ráþa (bráða) *uden Skilletegn regne* bráþa barnęsco *med til Tale.* — 1. barn ęsco R. — *saa ogsaa Rask (en saadan af* barnęsco *styret Genitiv kan ikke und- væres)*; R *har* brǫþ *og derefter over Linjen et kludret Forkortningstegn, hvil- ket man har læst som* or; *men maaske har Skriveren villet sætte Tegnet for* ra, *saa at der i* R *skal læses* brǫþra. — brúðr *M. efter Gjetning i K.* — in, *saa ændret med M.*; in R. — capp- svinna *skrevet* cap svinna *i* R. — 3. sciptit, *saa ændret*; sciptiz R *og Udgg. Svend Grundtvig har først gjort mig opmærksom paa, at den almindelige Tekst ikke kan være den rette, da* skapligr *siges om det, som er naturligt, passende, saaledes som det bør være; jvfr. Atlam. V. 92, L. 2.* — 5. Enn *med stor* E *og derforan Punctum i* R.

80-84. *Völs.*: Guðrún svarar: „Ek mun þat segja þér ok glaða (*en Nęgtelse er vel falden ud*) þitt hjarta; þú vaktir við oss mikinn harm, þá er þú drapt brœðr mína; nú skaltu heyra mína rœðu: þú hefir mist þinna sona, ok eru þeirra hausar hér at borðkerum báðir (hafðir?), ok sjálfr draktu þeirra blóð við vín blandit; síðan tók ek hjörtu þeirra ok steikta ek á teini, en þú ást" (*Fas. I, 221*). — *Jfr. SnE. I, 366.*

80. *Overskriften mangler i* R *her, lige- som ved alle følgende Vers i dette Digt.*

81, 2. siþans R, *ikke* síkoms. — 3. át / þv R, *d. e.* átþv.

82. Maga hefir þv þinna
mist, sem þv sizt scyldir,
hvsa veitz þv þeirra
hafða at vlscalom,
drygða ec þer sva dryccio,
dreyra blett ec þeirra.
83. Toc ec þeirra hiorto
oc a teini steictac,
selda ec þer siþan,
sagdag at calfs vęri:
einn þv þvi ollir,
ecci rettv leifa,
tvgtv tiþliga,
trvþir vel ioxlom.
84. Barna veiztv þinna,
biþr ser fár verra;
hlvt veld ec minom,
hęlomc þo ekki."

Atli qvað:

85. „Grimm vartv, Gvðrvn!
er þv gera sva máttir,
barna þinna blóþi
at blanda mer dryckio;
snýtt hefir þv sifivngom,
sem þv sizt scyldir,
mer lętr þv oc sialfom
millom illz litiþ."

Gvðrvn qvað:

86. „Vili mer enn vęri
at vega þic sialfan,
fátt er fvllilla
fariþ viþ gram slican;
drygt þv fyrr hafþir
þat er menn dœmi visoþ til
heimsco harþręþis
i heimi þessvm;
nv hefir þv enn vkit
þat er aþan fragom,
greipt glęp stóran,
gert hefir þv þitt erfi."

Atli qvað:

87. „Brend mvndv a bali
oc bariþ grioti aþr,
þa hefir þv arnat
þatztv ę beiðiz."

Gvðrvn qvað:

„Seg þer slicar
sorgir ar morgin,
friðra vil ec daþa
fara i lios annat."
88. Sato samtynis,
sendvz fárhvgi,
hendvz heiptyrþi,
hvartki ser vnði.

82, 1. Mága R. — 2. *Efter* mist *er et Ord (der synes at have endt paa* st*) udraderet i* R. — 4. ólscalom R.

84, 2. biþr *forstaa K., Eg. og A. som Præs. af* biða; *jeg forstaar det med M. som Præs. af* biðja, *jvfr. Fas. I, 195:* ekki muntu þér verra biðja. *Mangler noget efter L. 2?*

85. *Völs.:* Atli konungr svarar: „Grimm ertu, er þú myrðir sonu þína ok gaft mér þeirra hold at eta, ok skamt lætr þá illa í milli" (*Fas. I, 221*).

86. 87, 1-4. *Völs.:* Guðrún segir: „Væri minn (mér enn?) vili til at gera þér miklar skammir, ok verðr eigi fullilla farit við slíkan konung." Konungr mælti: „Verra hefir þú gert, en menn viti dœmi til, ok er mikil úviska í slíkum harðræðum, ok makligt, at þú værir á báli brend ok barin áðr grjóti í hel, ok hefðir þú þá þat, er þú ferr á leið (*Fas. I, 221 f.*). *Forf. af Völs. har med urette tillagt Atle V. 86, L. 5—12.*

86, 5. drygt *i* R *med liden* d *og derforan ikke Punktum.* — 5. hęrþir R. — 6. *Jeg har med Eg. henført til til denne Linje; Udgg. begynde dermed næste Linje.* — 7. hárþręþis R. — 9. aþan, *saa ændret;* nv aþan R *og Udgg.* nv *er vistnok urigtig kommet ind fra foregaaende Linje.* — 10. glępstóran R *som ét Ord.*

87, 5-8. *Völs.:* Hon svarar: „Þú spár þat þér sjálfum, en ek man hljóta annan dauða" (*Fas. I, 222*). — 5. Seg *med stor* S *i* R (*derforan ikke Punctum*). *Ogsaa K. begynder her et nyt Vers.* — 6. mórgin R.

88. *Völs.:* þau mæltust við mörg heiptarorð. Högni átti son eptir, er Hiálmgr

Heipt ox Hniflvngi,
hvgði a storrębi,
gat fyr Gvðrvno,
at hann vęri grimmr Atla.
89. Komo i hvg henne
Hægna viðfarar,
talþi happ hánom,
ef hann hefnt ynni.
Veginn var þa Atli,
var þess scamt biþa,
sonr vá Hægna
oc sialf Gvðrvn.
90. Rægscr toc at ręba,
racþiz or svefni,
kendi brát benia,
bandz qvad hann þærf onga:
„Segit iþ sannasta,
hverr va son Bvþla;
emca ec litt leicinn,
lifs tel ec vón onga."

Gvðrvn qvað:
91. „Dylia mvn þic eigi
dottir Grimildar,
látomc þvi valda,
er liþr þina ęfi,
enn svmo sonr Hægna,
er þic sár męþa."
Atli qvað:
92. „Vaþit hefir þv at vigi,
þótt veriþ scaplict,
illt er vin vela
þanz þer vel trvir;
beiddr for ec heiman
at biþia þín, Gvðrvn!
93. Leyfð vartv eckia,
leto stórraþa,
varþa ván lygi,
er ver vm reyndom;
fortv heim hingat,

hét; hann hafði mikla heipt við Atla konung ok sagði Guðrúnu, at hann vildi hefna feðr sins (*Fas. 1, 222*). — 5. Heipt *med stor* H *og derforan Punctum i* R; *ogsaa Udgg. begynde hermed et nyt Vers.* — 8. gmr R.

89. *Jfr Völs.:* Hon tók því vel, ok gera ráð sín; hon kvað mikit happ í, ef þat yrði gert. Ok of kveldit er konungr hafði drukkit, gékk hann til svefns; ok er hann var sofnaðr, kom Guðrún þar ok son Högna. Guðrún tók eitt sverð ok leggr fyrir brjóst Atla konungi, véla þau um bæði ok son Högna (*Fas. I, 222*). — 4. ynni R, *ikke* yrthi.

90. *Völs.:* Atli konungr vaknar við sárit ok mælti: „Eigi man hér þurfa um at binda eða umbúð at veita, eða hverr veitir mér þenna áverka?" (*Fas. I, 202*). — 5. Segit *med stor* S *og derforan Punctum i* R. — 6. hverr *skrevet* hver *i* R. — 7. emca ec litt, *saa er fra først skrevet i* R, *men* ca ec *er* (*urigtig*) *udraderet; ogsaa Ettm. vil læse* emka litt. em ec *Udgg.; men dette kan neppe forsvares ved at jævnføre* litt staddr *og endnu mindre ved at oversætte med Rasmussen „ich bin wenig aufgelegt zum scherz" eller med Lüning „ich bin wenig bethört, d. h. ich erkenne meinen zustand sehr wohl"*. — 8. vón R.

91. *Völs.:* Guðrún segir: „Ek veld nökkuru um, en sumu son Högna" (*Fas. I, 202*). — 1. Dylia R, *ikke* Dilia. — 1. *I* R *har efter* n *i* mvn *først været skrevet en Bogstav* (*rimelig* c), *men den er underprikket og udraderet; maaske burde dog* mvnc *beholdes, jvfr.* 80, 3.

92-96. *Völs.:* Atli konungr mælti: „Eigi sœmdi þér þetta at gera, þóat nökkur sök væri til, ok vartu mér gipt at frænda ráði, ok mund galt ek við þér, þrjá tigu góðra riddara ok (xx *var skrevet her i Hskr., men er overstreget*) sœmiligra meyja ok marga menn aðra, ok þó léztu þér eigi at hófi, nema þú réðir löndum þeim, er átt hafði Buðli konungr; ok þína sværu léztu opt með gráti sitja" (*Fas. I, 222*).

92, 2. scaplict R, *ikke* scapliót. — 5. beiddr *skrevet* beiðr *i* R, *der ikke har* beiðr, *som Udgg. her læse. Jfr. Völs.*

93, 1. Leyfð R, *ikke* Leifd. — 3. varþa ván lygi R; *saaledes og Eg., som rigtig forklarer „spes non facta est mendacium, i. e. non praeter opinionem res evenit, eventus judicium hominum probavit" og*

fylgþi oss herr manna,
alt var itarlict
um orar ferðir.

94. Margs var allz sómi
manna tiginna,
nárt váro grin,
nytom af storvm,
þar var fiolþ fiár,
fengo til margir.

95. Mvnd galt ec morvi,
meiþma fiolþ þiogia,
þrela þriá tigo,
þyiar siar goðar,
semþ var at slico,
silfr var þo meira.

96. Lextv þer alt þiccia,
sem ecci væri,
meþan land þo lágo,
er mer leifði Bvðli,
gróftv sea vndir,
gerþit hlvt þiogia:
sværo lextv þina
sitia opt grætna,
fann ec i hvg heilom
hiona vætr siþan."

Gvðrvn qvað:

97. „Lygr þv nv, Atli!
þott ec þat lit rekia,
heldr var ec hog sialdan,
hoftv þo storvm;
bordvz er broþr vngir,
barvz rog milli,
halft geoc til heliar
or hvsi þino,
hroðdi hotvetna
þat er til hags scyldi.

98. Þriv vorom systkin,
þottvm ovggin,
forvm af landi,
fylgðom Sigvrði;
soqva ver lótom,
scipi hvert vart styrþi,
arkoþom at aþne,
vnz ver austr qvomom.

99. Konvng drapom fyrstu,
kvrom land þaþra,
hersar oss a hond gengo,
hroðlo þat vinni;
vagom or scógi
þannz vildom sycnan,

---

saamræligare Fms. X. 386: gafsr varr at lavgi; 394: þa er sú vam varþ at lygi. *Herrá Lan fóres Magus s. S.* 151: verðr þar eigi vm at lygi, at fri þessum her réð Danakvnnngr — var þá vanlygi *Cäsp* — 6. fylgþi R. skiv fylgði.

94. 3. fiolþ R. skiv fiöld. — 5. R *her manvvr* fiár *end* fiar. *mera manaðr er árum sídar*, *sidare. Forn her skrifar, da Vermiyiar Atlamal sidare endar pau en íslenzcr Skrifarar.*

95. 3 þria tigo *skrifat* xxx. R: þria tigi K. — 5. semþ R. *skiv* samð.

96. 6. *For* gerþit *skrifat mun vera* gerþurat. — 7. Sværo R *med stor* S. *áreftan Punctum: og med Strik ofvir* æ — þina, *mer endrvr*, þeva R. — 9. fann i R *skrifat* fiar, *mun áreftir vera at Rafsmer vidradervir*, *vanligt har áre fórst vanvt skrifat* fanca. *Jvnnur Lauzmandi innan fórmanna.*

97. Vide. Gvðrvn mælti: „Mart hefr þú mælt ósatt, ok ekki hirði ek þat, ok opt var ek úbeg í minu skapi, en mikla þók þú á: hér hefir verit opt mikil styrjöld í þínum garði ok bárðust opt frændr ok vinir, ok ýfðist hvat við annat (*Fms. I.* 222 *f.*). — 4. hoftv, *mer endrvt med M.* *sydre Vide*; hoetv R, *og dette hidtil helmidder Mdl.* „sýl. heyja. hó — drýja, óe." *Mer hevja pannar her ikke efter en Retzydning, og hó maatte i Siden Fors. gave* hoetz. — 7. Halft *med stor* H *og dereftir Punctum* i R. — 9. Hroðldi i R *med stor* H *og dereftir Punctum.*

98-99. *Vide*: ek var betri svi vár, þá er ek var með Sigurði, drápum konungr ok reðum um eignir þeirra ok gáfum gríð þeim, er svá vildu, en bárðungjar gengu á hendr oss, ok létum þann ríkum, er svá vildi (*Fms. I.* 233).

98. 1 vorom systkin R, skiv vórom systkyn.

99. 1. drapom R. skiv drápom. —

sęttom þann sęlan,
er ser ne attiþ.
100. Dɐþr varþ inn hvnsci,
drap þa brát kosti,
strangt var angr vngri
ęckio nafn hliota;
qvol þotti qvicri
at koma i hvs Atla,
atti aþr cappi,
illr var sa missir.
101. Comtaþv af þvi þingi,
er ver þat frǫgim,
at þv sɐc sǫttir
ne slękþir aðra;
vildir avalt vęgia,
enn vętki halda,
kyrt vm þvi láta,
. . . . . .“
Atli qvað:
102. „Lygr þv nv, Gvdrvn!
itt mvn viþ bǫtaz
hlvti hvarigra,
hofom ɐll scarþan;
gorþv nv, Gvðrvn!
af gǫzco þinni
ocr til agętiss,
er mic vt hefia.“
Gvðrvn qvað:
103. „Knɐrr mvn ec cɐpa
oc kisto steinda,
vexa vel blęio
at veria þitt líci,
hyggia a þɐrf hveria,
sem við holl vęrim.“
105. Nár varþ þa Atli,
niþiom stríþ ǫxti,
efndi itrborin
alt þatz reþ heíta;
froþ vildi Gvdrvn
fara ser at spilla,
vrðo dvol dǫgra,
do hon i sinn annaþ.

— 7. sęttom R, *d. e.* settum.

100. *Völs.:* síðan mistum vér hans, ok ar þat lítit at bera ekkju nafn, en þat armar mik mest, er ek kom til þín, en tt áðr enn ágæzta konung (*Fas. I, 223*). — 3. *Har Forf. af Völs.* (*med urette*) *ast* varat *for* var? — 4. nafn, *saa ænrat efter Völs.;* nam R *og Udgg.* (*M. og ndre forstaa dette som Verbum og sætte a Komma efter* vngri). *I det Hskr., vorfra* R *stammer, har vel, som Eg. ormoder, været skrevet* namn. — 6. vs R.

101. *Völs.:* ok aldri komtu svá ór rrostu, at eigi bærir þú enn minna hlut“ *Fas. I, 223*). — 1. *Lüning mener* (*men, m jeg tror, med urette*), *at denne inje er forvansket.* — 3. sǫttir *i* R *krevet* sottir, *hvilket Eg. rigtig forstaar m Conjunctiv.* — 4. slękþir R *forstaar jeg som* slekðir (*saa skriver M.*), *ræt. Conj. af* slekja, slakða, *slappe* (*af* lakr). *Eg. og Erik Jonsson forklare et af* slœkja, *besl. m.* slœkinn *og isl.* slœki, *et Drog.* — 5. vęg,a R. — 8. R *har her aabent Rum til en Linje. K. foreslaar Udfyldningen:* er konungi sæmðit, *som M. optager.*

102. *Völs.:* Atli konungr svarar: „Eigi er þat satt, ok við slíkar fortölur batnar hvárigra hluti, þvíat vér höfum skarðan (*saa Hskr.*); ger nú til mín sómasamliga ok lát búa um lík mitt til ágætis! (*Fas. I, 223*). — 6. gǫzsco R, *ikke* gösco.

103. *Völs.:* Hon segir: „þat mun ek gera, at láta þér gera vegligan gröft ok gera þér virðuliga steinþró ok vefja þik í fögrum dúkum ok hyggja þér hverja þörf“ (*Fas. I, 223*). — 1. Knɐrr R, *ikke* Knavr. — 3. blęio *skrevet* blęgio *i* R.

104. *Völs.:* Eptir þat deyr hann, en hon gerði, sem hon hét. ... Guðrún vildi nú eigi lifa eptir þessi verk, en endadagr hennar var eigi enn kominn. (*Fas. I, 223*). — 3. itr bórin R. — 7. dvól R. — dǫgra *skrevet* dogra *i* R.

105. Sęll er hverr siþan,
er slict getr fǫða
ioþ at afreki,
sems ol Givci;
lifa mvn þat eptir
a landi hverio
þeirra þrámęli,
hvargi er þiod heyrir.

105. *Dette Vers maa betragtes som en Epilog af Digteren.* — 1. hverr *skrevet* hvr *i* R. — 4. sems R, *ikke* sem.

GUÐRÚNARHVÖT.

Gvðrvn gecc þa *til* sęvar, *er* hon hafði drepit Atla; gecc hon vt a sęinn *oc* vildi fara *sér*; hon mátti eigi sœcqva. Rac hana yfir fiordinn a land Ionacrs konvngs; hann fecc hennar; þeirra synir voro þeir Sœrli *oc* Erpr *oc* Hamþir. Þar fǫddiz vpp Svanhildr Sigvrdar dottir; hon var gipt Iormvnreck enom rikia. Með hanom var Bicci; hann reþ þat, at Randvér konvngs son scyldi taca hana ..... Þat sagði Bicci konvngi. Konvngr let hengia Randvé, enn troþa Svanhildi vndir hrossa fótom. Enn er þat spvrþi Gvðrvn, þa qvaddi hon sono sina.

1. Þa fra ec senno
sliþrfengligsta,
traþ mál talid
af trega storvm,
er harþhvgvþ
hvatti at vigi
grimmom orþom
Gvdrvn sono:

2. „Hvi sitit,
hvi sofit lifi,
hvi tregraþ ycr
teiti at męla?
er Iormvnrecr
ydra systor
vnga at aldri
ióm of traddi,
hvitom oc svortom
a hervegi,

Dette Digt findes kun i R; *det er benyttet i Völs.* R *har Overskriften* gvðrvnar hvat *med rødt umiddelbart foran V. 1; foran den prosaiske Indledning fra* gvðrvno *ligeledes med rødt.*

1. G *i* Gvðrvn *er i* R *stor og rød.* — 2. gecc hon vt, *saa Udgg.;* gecc vt R, *men mellem disse Ord er over Linjen (uvist om med samme Haand) skrevet et utydeligt og kludret Ord (bestaaende af en eller flere Bogstaver med en Hage efter; det kan neppe læses* hon), *og Hage er sat, hvor det skal indføies. Kanske snarere* gecc sidan vt. — 10. iormvnreck R, *ikke* i — rec. — 13. R *og Udgg. betegne ingen Lacune mellem* scyldi taca hana *og* þat sagði Bicci; *men hvis ikke Forf. af den pros. Indledning har udtrykt sig utilladelig uneiagtig, saa maa her mangle en Sætning af samme Indhold som:* þetta ráð líkaði þeim vel enum ungum mönnum *i SnE. I, 368; jvfr. Völs. (Fas. I, 225).* — 17. hon *efter* qvaddi *mangler i* R.

1, 3. traþ mál R *og K.;* traþmál *Rask og M.* — 5. *er* R, *ikke* or. — 7. ǥmom R; *jvfr.* 17, 5.

2. *Völs.:* „Hví siti þér svá kyrrir eða mælið gleðiorð, þar hem Jörmunrekr drap systur ykkra ok troð (*bedre* traddi) undir hestafótum með svívirðing (*Fas. I, 226*). — 1. sitit R *og M.;* sitit ér *Rask K. Eg. Möb.* — 6. ydra R *og Udgg. Vistnok rettere* ykra; *jvfr. Völs. og Hæmð. V. 3, L. 1. Dog smnlign ogsaa Hæmð. V. 4, L. 3; Atlakv. V. 3, L. 5.* — 9-12, *som Ettm. stryger, passe bedre i Hæmð. V. 3, L. 5-8.* — 9. Hvitom *med stor* H *og derforan Punctum i* R. — 10. *I* R *var først skrevet* helvegi, *men dette er af den gamle Skriver selv rettet til* hervegi;

[illegible]
[illegible]
3. Vrþa þ[illegible]
[illegible]
[illegible]
[illegible]
[illegible]
[illegible]
[illegible]
[illegible]
[illegible]
[illegible]
4. Þa [illegible] Hamþir
inn hygomsiæ:
„Litt [illegible]
leyfa dauþ Hagna,
þa er Sigurð varþ
sveini ór;
þeir váro þínar
enar bláhvito
rofnar í vera dreyra,
folgnar í valblóði.
5. Vrþo þer ....
broþra hefndir

[illegible]
[illegible]
[illegible]
[illegible]
[illegible]
6. Bergþ [illegible] þrum
[illegible]
[illegible]
at [illegible]
7. Hlæjandi Gvðrvn
hvarf til scemmo.
kvnbl konvnga
er kerum valði.
sáðar brynior.
oc sonom gæfi;
bloðvz moðir
a mara boga.
8. Þa qvoð þat Hamþir
inn hygomsteri:
„Svá comaz meirr aptr
moðvr at vitia
geirniorþr hnigina
á Goðþioðo.

---

refr. Hamð V. 3, L. 6. 11. *grám, saa* R, *ikke* gram. 12. krossom R, *ikke* hvossom.

3. *Völs.:* ok ekki hafi þit líkt skaplyndi *Gunnari* eða *Högna*, hefna mundu þeir sinnar frændkonu" (*Fas. I, 226*).

4. *Völs.:* Hamðir svarar: „Lítt lofaðir þú *Gunnar* ok *Högna*, þá er þeir drápu *Sigurð* ok þá var roðin í hans blóði (*Fas. I, 226*). — *Jfr. Hamð. V. 6.* — 4. hvæna R.

5. *Völs.:* ok illar váru þínar bræðrahefndir, er þú drapt sonu þína, ok betr muttim vér allir saman drepa Jörmunrek konung (*Fas. I, 226*). — 1. R *betegner ikke her Lacune efter* þer. *Udgg. indsætte efter Papirafskrr.* bráðar (*og sætte med urette Komma efter* hefndir), *men man kunde ligesaagodt formode et Adjectiv til* broþra (boggia?). — 5. allir, *indsat efter Formodning i Overensstemmelse med Völs.; det mangler i* R, *som ikke betegner Lacune; Udgg. indsætte efter Papirafskrr.* ungr. — 6. *Udgg. indsætte efter Papirafskrr. unedvend ig* á *foran* Iormunareck.

6. *Völs.:* ok eigi munu vér standast frýjunorð, svá hart sem vér erum eggjaðir" (*Fas. I, 226*).

7. *Völs.:* Guðrún gékk hlæjandi ok gaf þeim at drekka af stórum kerum; ok eptir þat valdi hon þeim stórar brynjur ok góðar ok önnur herklæði (*Fas. I, 226*). — 1. Gvðrvn, *saa ændret;* gvndrvn R. — 3. *Forf. af Völs. synes urigtig at have læst* sumbl *for* kumbl. — konvnga *skrevet* k'k'. *i* R. — 7. Hloþvz *med stor* H *og derforan Punctum i* R.

8. *Völs.:* þá mælti Hamðir: „Hér munu vér skilja efsta sinni, ok spyrja muntu tíðendin, ok muntu þá erfi drekka eptir okkr ok Svanhildi". Eptir þat fóru þeir (*Fas. I, 227*). — 1. þa *med liden* þ *i* R. — 3. comaz, *saa* R *og Rask K. M. Jeg formoder* comvmz. *Ettm. indsætter*

at þv erfi
at oll oss dryckir,
at Svanhildi
æc sono þina."
9. Gvþrvn gratandi,
Givca dottir,
gecc hon tregliga
á tai sitia
æc at telia
tárokhlýra
noþvg spioll
á margan veg:
10. „Þriá vissa ec elda,
þriá vissa ec arna,
rar ec þrimr verom
regin at hvsi;
sinn var mer Sigvrþr
vllom betri,
sr brǫþr minir
at bana vrþo.
11. Svarra sara
akaþ ec ne kvnna,
neirr þottvz
mer vm striþa,
er mic æþlingar
Atla gafo.
12. Hvna hvassa
het ec mer at rvnom,
mattigac bolva
bętr vm vinna,
aþr ec hnóf
hofvþ af Niflvngom.
13. Gecc ec til strandar,
grævm varc nornom,
vilda ec hrinda
† striþgriþ þeirra;
hófo mic, ne drecþo,
havar baror,
þvi ec land vm stéc,
at lifa scyldac.
14. Gecc ec a beþ,
hvgdac mer fyr betra,
þriþia sinni
þioðkonvngi;
ól ec mer ioþ,
erfivorþo,

---

nnum; *Lün. formoder* kemskat *eller* mrat, *Finn Magnusen* köms (*eller ogsaa* nn *for* meirr). — meiz R. — 7-8. at þu at ll oss erfi *Ettm.* — 8. *For* dryckir *skulde* nn *vente* dreckir.

9. *Völs.:* En Guðrún gékk til skemmu rmi aukin ok mælti. — 6. tárok hlýra l, *d. e.* tárughlýra. *Jfr.* lostic *Helg. Hj. V. 42, L. 5.*

10. *Völs.:* „þrimr mönnum var ek gipt, rst Sigurði Fáfnisbana, ok var hann rlkinn. — 1. 2. *Ettm. indsætter* vissak, *vilket er mér stemmende med den ældre prosbrug.*

11. *Völs.:* ok var þat mér inn mesti rmr; síðan var ek gefin Atla konungi *Fms. I, 227*). — 1. Svarra, *saa ændret ed K. og M.* Svara R. — 2. sakaþ, ns R *og K.* saknaþ *Rask. K. overtter: acerborum vulnerum accusationem referre mihi non licuit; men et Subst.* kaðr „*accusatio*" *mangler Analogi. Eg.* rsættes: *non novi acerborum vulnerum elaterem, i. e. dolorum gravium conso-*

latorem; men Udtrykket er da altfor kunstlet. Ogsaa bliver Brugen af sár *ved begge Forklaringer usædvanlig. L. 1-2 ere vistnok forvanskede; jeg har tænkt paa:* Svárra, sárra | saka bętr ne kvnna. — 2. kvnna, *saa ændret med K. M.;* kvnno R. kunnom *Rask.*

12. *Völs.:* en svá var grimt mitt hjarta við hann, at ek drap sonu okkra í harmi. — *Finn Magnusen mener, at noget mangler mellem V. 11 og 12; men dette er ikke nødvendigt: Forf. af Völs. har ogsaa kjendt V. 12 efter V. 11.* — 5-6. *K. og Möð. skrive:* aþr ec hnóf hofvþ | af Hniflvngvm.

13. *Völs.:* síðan gékk ek á sjáinn, ok hóf mik at landi með bárum. — 3-4. *Stavrim mangler i dette Linjepar; tør man for* striþ griþ (*saa* R) *formode* hríþgriþ *eller blot* hríþ?

14. *Völs.:* ok var ek nú gefin þessum konungi. — 5-8. *Jfr. Sig. Fáfn. III, V. 63, L. 1-4.* — 6. 7. erfivorþo *staar*

[erfivorþo]
Ionacrs sonom.
15. Enn vm Svanhildi
sato þýiar,
enn ec minna barna
bazt fvllhvgðac;
sva var Svanhildr
i sal minom,
sem vęri sęmleitr
solar geisli.
16. Gødda ec gvlli
oc gvðvefiom,
aþr ec gęfac
Goðþioðar til;
þat er mer hardaz
harma minna
of þann inn hvita
hadd Svanhildar,
avri troddo
vnd ióa fótom.
17. Enn sa sarastr,
er þeir Sigvrþ minn
sigri rǫntan
i sǫing vágo;
enn sa grimmastr,
er þeir Gvnnari
fránir ormar
til fiors scriþo;
enn sa hvassastr,
er til hiarta
konvng oblaþan
qvicvan scáro.
18. Fiolþ man ec beiva,
[fiolþ man ec harma];
beittv, Sigvrþr!
enn blacca mar,

---

i R *kun én Gang.* — 8. *Rask formoder* Jónakri. — 8. sonom, *saa* R *og M.;* sono *K. og Rask. Jfr. Anm. til Sig. Fáfn. III, V. 63, L. 4.*

15, 3. *enn* ec (*ikke* enn at), *saa* R *og Eg., der forklarer* enn *som Pron. rel. Men saaledes bruges i* R *ellers aldrig Formen* enn (en), *og Ordet er vel derfor urigtig kommet ind fra L. 1.* — henne *Rask;* er ec *K. M.*

16. *Völs.:* siðan gipta ek Svanhildi af landi í brott með miklu fé, ok er mér þat sárast minna harma, er hon var troðin undir hrossa fótum, eptir Sigurð. — 6. hárma minna R. — 7. *For* of *formoder Rask* er, *hvilket ogsaa jeg holder for det rette* (*ellers maatte det i L. 9 hede* traddan *for* troddo). — 9. Avri tróddo R *med stor* A *og derforan Punctum.*

17. *Völs.:* en þat er mér grimmast, er Gunnarr var í ormgarð settr, en þat harðast, er ór Högna var hjarta skorit. — 1. *enn* R *med liden* e *og derforan ikke Punctum.* — 5. grimastr R. — 9. *Enn med stor* E *og derforan Punctum i* R. — hvássastr R. — 10. er *til* hiarta, *saaledes ændret; er til* hiarta fió R *og Rask, K. M., som sætte Komma efter* fió (*altsaa, som K. oversætter: qui in cor usque penetravit*). *Men den Sætning, som begynder med* er til hjarta, *maa, som Lüning og Ettm. rigtig have bemærket, nødvendig være parallel med de foreg.* er þeir Sigvrþ — vágo *og* er þeir Gvnnari — scriþo. *Jfr. Völs. og Atlakv. V. 24:* Hlo þa Hagni, er til hiarta scáro kvicqvan kvmblasmiþ. — *Lüning forstaar* fió *som 3 Ps. pl. Præt. af* fiá, *og Ettm. indsætter* fióu; *men dette maatte i* R *have været skrevet* fiógo; *desuden passer ikke Verbets Betydning. Udtrykket bliver rigtigt, naar* fió *strøges; dette Ord maa vel være kommet ind ved en eller anden Misforstaaelse af Afskriveren* (*tør man tænke paa, at der i det Hskr., hvorfra* R *stammer, har været skrevet* til hiarta fiors ?).

18. *Völs.:* ok betr væri, at Sigurðr kœmi mér á móti ok fœri ek með honum; hér sitr nú eigi eptir sonr né dóttir mik at hugga. — 2. fiolþ man ec harma, *indskudt med Rask, K. M. efter Papirafskrr.; Linjen mangler i* R, *som ikke betegner Lacune.* — 3. Sigvrþr, *saa ændret med Rask, F. Magn. og M.;* Sigvrþ R; *jfr. Völs.* — 4. már R. —

n hraþfǫra
inig renna!
ǫi her
ɜ dottir,
Gvdrvno
ossir.
Minnztv, Sigvrþr!
iþ mǫltom,
viþ a beþ
ıtom,
myndir min,
·! vitia
· helio,
þín or heimę.

20. Hlaþit er, iarlar!
eikicavstinn,
latiþ þann vnd hilmi
hęstan verþa!
megi brenna briost
bavlvafvlt eldr,
[þrvngit] vm hiarta
þiþni sorgir."
21. Iorlom ollom
oþal batni,
snotom ollom
sorg at minni,
at þetta tregrof
vm taliþ vęri.

---

fǫra *skrevet* hraþ fora *i* R. nór R; sonr *i Völs. er vistnok t.* — 10. gęfi R, *d. e.* gefi. *Völs.:* minztu nú, Sigurðr! þess, altum, þá er vit stigum á einn þú mundir mín vitja ok ór helju ok lýkr þar hennar harmtölur 227). — 5. v *i* þv *sér i* R *ud amme Bogstavform i det følgende ikst derfor kanske ligesaavel kunde* ndir, *som med Udgg.* myndir. — *a rettet;* mix R, *jvfr. Völs.* — *r. sætte ikke Udraabstegn efter*

, þann, *saa* R; hann *Udgg.* — mi R *og K. M.;* und himni *ved* hilmir *mene Sigurd; Gudrun at han, sit Løfte tro, nu skal ra Hel til hende, hvor hun lig- Baal, og føre hende med sig. fremsætter den Formodning, at e Vers ikke hører hjemme her, forvildet sig hid fra et andet han mener, at det vilde være ganske paa sit Sted i Sig. Fáfn. III, nærest efter V. 65, eller i Guðr. II efter V. 12. En Støtte for denne (som jeg tror, ugrundede) Formodning kunde findes i den Omstændighed, at Forfatteren af Völs. ikke gjengiver dette Vers og derfor ikke synes at kunne have kjendt det her. Men paa begge de af Lüning nævnte Steder vilde Verset efter min Skjøn forstyrre Sammenhængen, og heller ikke der finde vi noget tilsvarende i Völs.* — 6. eldr *har jeg henført til denne Linje efter Eg., som forklarer det som Subject til* męgi brenna. — 7. þrvngit, *indsat efter usikker Gjætning; mangler i* R *og Udgg.* — *Man kunde ogsaa tænke paa andre Ord* (sollnar *tiltaler mig ikke*). — 8. þiþni *har kort Vokal i første Stavelse. Fttm. indsætter* harmar *for* sorgir (*og sætter det foran* þiþni) *for at faa Stavrim.*

21. *Dette Vers forstaar jeg med Finn Magnusen som Digterens Ord; andre tage det som Gudruns Tale.* — 6. *Möbius sætter Komma efter* taliþ.

HAMÐISMÁL.

1. Sprvtto a tái
tregnar iðir
grẹti alfa
in glýstavmo;
ár vm morgin
manna bavlva
svtir hveriar
sorg vm qveyqva.
2. Vara þat nv
ne i gẹr,
þat hefir langt
liþit siþan:
er hvatti Gvðrvn
Givca borin
sono sina vnga
at hefna Svanhildar:
3. „Syster var yccor
Svanhildr vm heitin,
sv er Iormvnrecer
ióm vm traddi,
hvitom oc svortom
a hervegi,
grám, gangtavmom
Gotna hrossom.
4. Eptir er ycr þrvngit
þioðkonvnga,
lifiþ einir er
þátta ẹttar minnar.
5. Einstọð em ec orðin,
sem avsp i holti,
fallin at frọndom,
sem fvra at qvisti,
vadin at vilia,
sem uíþir at lavfi,
þa er in qvistscẹþa
kọmr vm dag varman.“

Dette Digt er helt kun bevaret i **R**. — *Det er tildels benyttet i Völs., hvor V.* 28, 1-4 *citeres.*

Overskriften hamþises mal *med rødt i* **R**; *jvfr. den prosaiske Efterskrift:* þetta ero cavlloþ hamþises mál in forno.

1. *Dette Vers holder jeg for yngre end Kvædets øvrige Vers. Jfr. Scheving, Forspjallsljód, S. 21.* — 1. S *i* Sprvtto *er i* **R** *stor og farvet.* — 4. in (*ikke* f) glý staʀmo **R**.

2, 4. *Efter* liþit siþan *har* **R** (*og Udgg.*): er fát (*ikke* þat) fornara fremr var þat halfo; *disse Linjer har jeg udeladt, ti de „indeholde et fuldkommen overflødigt og ligetil meningsløst Tillæg“ (Lüning).* — 6. borin **R**.

3. *Jfr. Guðr. hv. V. 2.* — 3. iormvnrecer **R**, *ikke* i — recor. *Jfr. Sig. III, V. 64, L. 3.*

5, 1. Einstọð *skrevet* ein stoð *i* **R** *med liden* e *og derforan ikke Punctum.* — 6. uíþir, *saa ændret;* uiþr **R** *og Udgg. Symmetrien i Udtryk kræver her Navnet paa et bestemt Træslag; jvfr.* víðis böl *Bergbúaþáttr, S. 126. 2,* = eldr (stormr?). *Rigtignok heder det ogsaa i en færøsk Vise (Svend Grundtvig, Danm. gl. Folkev. II, 589):*

Tit kastið harí bæði asp ok við,
ti haraf gerist login hvím;

men ogsaa der staar við *vistnok med urette.* — 8. kọmr **R**, *ikke* komr. — **R** *betegner ikke, at der mangler noget mellem V.* 5 *og* 6. *Foran V. 6 maa der være faldet ud et Vers, som har været væsentlig identisk med Guðr. hv. V. 3. Nu er der i Hamð. V. 5 intet Ord, hvorpaa* hennar *i Guðr. hv. V. 3; L. 5 kan vise tilbage, og man ledes derfor til at formode, at Hamð. V. 4. 5 burde gaa foran V. 3. Dog kunde det udfaldne Vers have havt en noget anden Form end i Guðr. hv.*

* * *
Iitt qvaþ þa Hamþir
gomstóri:
ıyndir þv þa, Gvdrvn!
ıþ Hǽgna,
Sigvrð vocþo
r,
beþ,
ıar hlógo.
ecr váro þinar
ıhvíto
valvndom,
flvto i vers dreyra;
svalt þa Sigvrþr,
saztv yfir dǽþom,
glyia þv ne gaðir,
Gvnnarr þer sva vildi.
8. Atla þottiz þv striþa
at Erps morði
oc at Eitils aldrlagi,
þat var þer enn verra;
sva scyldi hverr ǽþrom
veria til aldrlaga

---

dette Vers jvfr. Guðr. hv. V. 4. tt *med liden* h, *dog derforan* i R. — 2. hvgomstóri, *saa* ıvgom stǫri R *med Streg over* ǫ. *Disse Linjer skrives i* R: l. d. sig'. s. or. v.; *altsaa* Sigvrð | vocþo, *hvilket Rask og K. be-* g *har efter Gvðr. hv. V. 4 ind-* rð vocþo | svefni or, *ti da For-* : ór *staar efter det Ord, det* naa *det betones stærkt og vel* saa *staa i Enden af Verslinjen* 25, 2: er stendr hǽllo a Heria- *forvansket; Atlakv.* 6, 2: oc l sagði *og* 15, 8: hǽll gacc þv ıa *hører til Vers, som ere dig-* *ðaháttr, og* til, ór *kan derfor* *kt betonet uden at staa i Enden* *jen*). Sigvrð | vocþo svefni or saztv, *saa K. M.; Ordet i* R *at ligne* sattv *end* saztv.

Guðr. hv. V. 4, L. 7—10. — *Linjer skrives i* R: becr v̊ þ. (becr *med liden* b *og derforan* *ctum*). — 3. roþnar valvndom, *t;* ofnar vǽlondom R *og Udgg.* *tionelle Tekst kan, saavidt jeg* *ikke være den rette: allerede* ! völundar *om Kvinder (neppe* *som kunne væve kunstigt, er* *aldende; dernæst synes der* *være nogen Grund til stærkt* *ve Tøiets kunstige Vævning ved* *e det i en Hovedsætning, side-* *d* flvto i vers dreyra (*i Ný* *XVII, 31 stryges* váro *i L. 1*); *er Lydligheden mellem* valbloþi *Guðr. hv.* 4, 10 *og* vǽlondom, *at det* *ene af disse to Ord er traadt i Stedet* *for det andet ved Kvædets Forplantelse i* *Folkemunde; det er derfor rimeligt i begge* *at søge væsentlig den samme Mening.* *For* roþnar valvndom *jvfr. Eg. lex. poët.* *under* undgenginn. *Eller kanske* roþnar i valvndom? — 4. flv́to R. — 5. Svalt *med stor* S *og derforan Punctum* R.

8. *Dette Vers inddeles af Udgg. feil-* *agtig paa følgende Maade:*

Atla þottiz þv striþa
at Erps morði
oc at Eitils
aldrlagi,
þat var þer enn verra;
sva scyldi hverr
ǽþrom veria
til aldrlaga
sverþi sarbeito,
at ser ne striddit.

For Stavrimets Skyld forandre derhos *Rask og M.* enn *til* siálfri, *K.* sva *til* því. *Lüning mener, at Verset er opstaat ved* *Udvidelse af et i Ljóðaháttr digtet Vers* (*jvfr. V.* 29), *men i den formentlig op-* *rindelige Form, som han faar frem ved* *at bortskjære og forandre en hel Del,* *indeholder Verset flere Feil mod Reglerne* *for Alliteration.* — 1. Atla *med stor* A, *men ikke Punctum foran.* — 3. eitils morþi aldr lagi R; morþi *er underprik-* *ket som urigtigt.* — 4. *Rimordet er* enn. *Jeg formoder* þer var þat enn verra, *ti* *der ligger Vægt paa* þér. — 5. hverr, *i* R *skrevet* hv́, *d. e.* hver.

eino sinni,
męrr vm léc
a mars baci:
„Ilt er blæþom hal
brætir kenna.“
Koþo harþan mioc
hornvng vera.

15. Drógo þeir or sciþi
sciþiiarn,
mękiss eggiar
at mvn flagði;
þverþo þeir þrott sinn
at þriþivngi,
leto mæg vngan
til moldar hniga.

16. Scoko loþa,
scalmir festo,
oc godbornir smvgo
i gvdvefi.

17. Fram lago brætir,
fvndo vastigo
oc systrson
saran a meiþi,
vargtre vindcæld
vęstan bǫiar,
trýtti ę træno hvot,
titt varat biða.

18. Glæmr var i hællo,
halir ælreifir,
oc til gota ecci
gerþot heýra,
aþr halr hvgfvllr
i horn vm þárt.

19. Segia foro [iarlar]
Iormvnrecci,
at senir váro
seggir vnd hialmom:
„Rębit er vm ráþ!
rikir ero comnir,
fyr matkom hafiþ er mænnom
mey vm tradda.“

á stręti *kan ikke passe efter* þa qvaþ þat Erpr eino sinni. *Erps Ytring bliver ikke saa godt motiveret, naar Versordenen i* R *bibeholdes; først ved den af mig foretagne Omsætning faa vi i Samtalen den rette Stigning: da Erp kalder sine Brødre* „blauðir“, *blive de saa harmfulde, at de udskjelde ham for* hornungr *og ærøde ham.* — 2. eino, *saa Rask og M.;* erno |R (*hvor' altsaa* erno *er rettet til* eino); erno *K. Möb.*

15, 1. drógo *med liden* d *og ikke Punctum mellem* annarri (*V. 13, L. 8*) *og* drógo *i* R. — 4. mvn flagði R *som to Ord, og saaledes Rask K. M.; d. e. til Glæde for Troldkvinden* (*Hel*); mvnflagði *Eg.* („*propter animi acerbitatem*“) *Möb.* — 5. þ̣ott R.

16, 3. godbornir, *jvfr. Anm. til Helg. Hund. I, V. 32, L. 1.* — smvgo *henfører M. til L. 4.*

17, 1. fram *med liden* f *og derforan ikke Punctum i* R. — 7. hvót R. — 8. var at *som to Ord i* R. — biða, *saa ændret med K.;* biðia R *og Rask M.* — *Efter at have fortalt Erps Drab fortsætter Völs. saaledes:* Síðan fóru þeir leiðar sinnar, ok litla hríð, áðr Hamðir rataði ok stakk niðr hendi ok mælti: „Erpr man satt hafa sagt, ek munda falla nú, ef eigi styddumst ek við höndina“; litlu síðar ratar Sörli ok brást á fótinn ok fékk staðist ok mælti: „Falla munda ek nú, ef eigi stydda ek mik við báða fœtr“; kváðust þeir nú illa hafa gert við Erp bróður sinn. — *Dette Sagnmotiv, som gjentindes noget anderledes i SnE. I, 368, behøver Forf. af Völs. ikke at have laant fra Hamðismál i en fuldstændigere Form, end den, hvori vi kjende dette Kvæde; men det er ægte gammelt og maa engang have været behandlet i et Kvæde.*

18-24. *Jfr. Völs.:* Fóru nú, unz þeir kómu til Jörmunreks konungs, ok gengu fyrir hann ok veittu honum þegar tilræði; hjó Hamðir af honum hendr báðar, en Sörli fœtr báða.

19, 1. iarlar *mangler i* R *og Udgg.* — 4. vnd, *saa ændret med Rask og K.;* vndir R *og M.*; *jvfr. Helg. Hj. 28; Helg. Hund. I, 15; II, 7. 14; Fáfn. 44; Hálfs s. Ohria Udg. S. 27.*

sverþi sarbeito,
at ser ne striddit."
9. Hitt qvaþ þa Sǫrli,
svinna hafði hann hyggio:
„Vilcat ec við moþvr
malom scipta,
orz þiccir enn vant
ycro hváro,
hvers biþr þv nv, Gvðrvn!
ger þv at grati ne forat?
10. Brǫþr grat þv þína
oc bvri svasa,
niþia naborna
leidda nęr rógi;
ocr scaltv oc, Gvðrvn!
grata baþa,
er her sitiom feigir a marom,
fiarri mvnom deyia."
11. Gengo or garði
gorvir at eiscra,
liþo þa yfir vngir
vrig fioll
marom hvnlenzcom
morþz at hefna.
12. Fvndo á strǫti
stórbragðottan:
„Hve mvn iarpscamr
ocr fvltingia?"
13. Svaraþi inn svndrmǫþri,
sva qvaz veita mvndo
fvlting frǫndom,
sem fótr aþrom.
„Hvat megi fotr
fǫti veita
ne holdgróin
hond annarri?"
14. Þa qvaþ þat Erpr

9, 6. ycro R, *ikke* ycra. — 7. biþr þv nv R, *ikke* biþr nú.

10. *K. lægger dette Vers i Hamders Mund efter Guðr. hv. V. 8.* — 4. leidda, *saa ændret med M.;* leiþa R. — 7. feigir R, *ikke* fegir.

11, 3. yfir vngir R *og M.* vngir yfir *Rask K.; denne Forandring er foretagen uden Grund, jvfr. Völuspá I, V. 19:* stendr sæ yfir grœnn Urðar brunni. — 5. marom. hvnlenzcom R. — 6. mórþz R, *hvis ikke det, som jeg har antaget for en Streg over* o, *er en Krøl til* e *i* eiscra, *der staar lige over* (*altsaa* ęiscra).

12. *Jfr. Völs.*: Ok er þeir váru komnir á leið, finna þeir Erp, bróður sinn, ok spurðu, hvat hann mundi veita þeim (*Fas. I, 227 f.*). *Forf. af Völs. har aldeles ikke benyttet Hamð. V. 1—10 incl. Efter at have paraphraseret Guðrúnarhvöt fortsætter han:* þat er nú at segja frá sonum Guðrúnar, at hon hafði svá búit þeirra herklæði, at þá bitu eigi járn, ok hon bað þá eigi skeðja grjóti né öðrum stórum hlutum, ok kvað þeim þat at meini mundu verða, ef eigi gerði þeir svá. *Dette maa vel være* (*feilagtig?*) *givet efter Kilder, som vi ikke længer kjende.* — 1. Fvnðo R. — 3-4. *Raszmann forstaar disse Linjer som Sorles Ord.* — 3. iarp scär R, *d. e.* iarpscamr. *Dette forstaar man almindelig som* iarpscammr, *hvilket Eg. oversætter „Erpulus"* (*af* Jarpr = Erpr), *Finn Magn. „den brune Knold"*. — *Vil ikke* iarpsámr?

13-15. *Jfr. Völs.* Hann svarar: „slíkt sem hönd hendi eða fótr fœti." þeim þótti þat ekki vera, ok drápu hann (*Fas. I, 228*).

13, 3. frǫndom *i* R *skrevet* fróndom. — *Mellem* 4 *og* 5 *indskyde Rask og M. efter Papirafskrr.:*

eða holdgróin
hönd annarri

og gjøre L. 5-8 til et eget Vers. Efter de samme Papirafskrr. giver Rask Versets Begyndelse saaledes:

Svaraþi Erpr
inn sundrmœþri,
svá qvaz vitur
veita mundo *o. s. v.* —

Raszmann forstaar L. 5-8 som Hamders Ord. — 6. fǫti *skrevet* foti *i* R.

14. *Dette Vers staar i* R *og i Udgg. mellem V.* 11 (Gengo — hefna) *og V.* 12 (Fvndo — fvltingia). *Men Udtrykket* Fvndo

ni,
n léc
baci:
blæþom hal
kenna."
arþan mioc
vera.
Drógo þeir or sciþi
l,
eggiar
flagði;
þeir þrott sinn
vngi,
g vngan
lar hniga.
Scoko loþa,
festo,
ornir smvgo
fi.
Fram lago brætir,
astigo
oc systrson
saran a meiþi,
vargtre vindcæld
vęstan boiar,
trýtti ę træno hvot,
titt varat biða.
18. Glæmr var i hællo,
halir ælreifir,
oc til gota ecci
gerþot heýra,
aþr halr hvgfvllr
i horn vm þárt.
19. Segia foro [iarlar]
Iormvnrecci,
at senir váro
seggir vnd hialmom:
„Rętit er vm ráþ!
rikir ero comnir,
fyr matkom hafiþ er mænnom
mey vm tradda."

---

en ikke passe efter þa qvaþ þat
i sinni. *Erps Ytring bliver ikke motiveret, naar Versecordenen i des; først ved den af mig foretagne Sætning faa vi i Samtalen den ning: da Erp kalder sine Brø*ðir", *blive de saa harmfulde, dskjelde ham for* hornungr *og m.* — 2. eino, *saa Rask og M.; (hvor' altsaa* erno *er rettet til* no *K. Möb.*

drógo *med liden* d *og ikke mellem* annarri (*V. 13, L. 8*) *i* R. — 4. mvn flagði R *som to saaledes Rask K. M.; d. e. til r Troldkvinden* (*Hel*); mvnflagði *opter animi acerbitatem*") *Möb.* it R.

godbornir, *jvfr. Anm. til Helg. V. 32, L. 1.* — smvgo *hentil L. 4.*

fram *med liden* f *og derforan etum i* R. — 7. hvót R. — 8. *to Ord i* R. — biða, *saa ændret* biðia R *og Rask M.* — *Efter fortalt Erps Drab fortsætter Völs. saaledes:* Síðan fóru þeir leiðar sinnar, ok litla hríð, áðr Hamðir rataði ok stakk niðr hendi ok mælti: „Erpr man satt hafa sagt, ek munda falla nú, ef eigi styddumst ek við höndina"; litlu síðar ratar Sörli ok brást á fótinn ok fékk staðizt ok mælti: „Falla munda ek nú, ef eigi stydda ek mik við báða fœtr"; kváðust þeir nú illa hafa gert við Erp bróður sinn. — *Dette Sagnmotiv, som gjenfindes noget anderledes i SnE. I, 368, behøver Forf. af Völs. ikke at have laant fra Hamðismál i en fuldstændigere Form, end den, hvori vi kjende dette Kvæde; men det er ægte gammelt og maa engang have været behandlet i et Kvæde.*

18-24. *Jfr. Völs.:* Fóru nú, unz þeir kómu til Jörmunreks konungs, ok gengu fyrir hann ok veittu honum þegar tilræði; hjó Hamðir af honum hendr báðar, en Sörli fœtr báða.

19, 1. iarlar *mangler i* R *og Udgg.* — 4. vnd, *saa ændret med Rask og K.*; vndir R *og M.*; *jvfr. Helg. Hj. 28; Helg. Hund. I, 15; II, 7. 14; Fáfn. 44; Hálfs s. Orka Udg. S. 27.*

sverþi sarbeito,
at ser ne striddit."
9. Hitt qvaþ þa Svrli,
svinna hafði hann hyggio:
„Vilcat ec við moþvr
malom scipta,
orz þiccir enn vant
ycro hváro,
hvers biþr þv nv, Gvðrvn!
ger þv at grati ne forat?
10. Broþr grat þv þína
oc bvri svasa,
niþia naborna
leidda ner rógi;
ocr scaltv oc, Gvðrvn!
grata baþa,
er her sitiom feigir a mavrom,
fiarri mvnom deyia."
11. Gengo or garði
gorvir at eiscra,
liþo þa yfir vngir
vrig fioll
mavrom hvnlenzcom
morþz at hefna.
12. Fvndo á strǫti
stórbravgðottan:
„Hve mvn iarpscamr
ocr fvltingia?"
13. Svaraþi inn svndrmoþri,
sva qvaz veita mvndo
fvlting frondom,
sem fótr avþrom.
„Hvat megi fotr
foti veita
ne holdgróin
hond annarri?"
14. Þa qvaþ þat Erpr

9, 6. ycro R, *ikke* ycra. — 7. biþr þv nv R, *ikke* biþr nú.

10. *K. lægger dette Vers i Hamders Mund efter Guðr. hv. V. 8.* — 4. leidda, *saa ændret med M.;* leiþa R. — 7. feigir R, *ikke* fegir.

11, 3. yfir vngir R *og M.* vngir yfir *Rask K.; denne Forandring er foretagen uden Grund, jvfr. Vǫluspá I, V. 19:* stendr sæ yfir grœnn Urðar brunni. — 5. mavrom. hvnlenzcom R. — 6. mórþz R, *hvis ikke det, som jeg har antaget for en Streg over* o, *er en Krøl til* e *i* eiscra, *der staar lige over* (*altsaa* ǫiscra).

12. *Jfr. Vǫls.*: Ok er þeir váru komnir á leið, finna þeir Erp, bróður sinn, ok spurðu, hvat hann mundi veita þeim (*Fas. I, 227 f.*). *Forf. af Vǫls. har aldeles ikke benyttet Hamð. V. 1—10 incl. Efter at have paraphraseret Guðrúnarhvǫt fortsætter han:* þat er nú at segja frá sonum Guðrúnar, at hon hafði svá búit þeirra herklæði, at þá bitu eigi járn, ok hon bað þá eigi skeðja grjóti né öðrum stórum hlutum, ok kvað þeim þat at meini munda verða, ef eigi gerði þeir svá. *Dette maa vel være* (*feilagtig?*) *givet efter Kilder, som vi ikke længer kjende.* — 1. Fvnðo R. — 3-4. *Raszmann forstaar disse Linjer som Sorles Ord.* — 3. iarp scär R, *d. e.* iarpscamr. *Dette forstaar man almindelig som* iarpscammr, *hvilket Eg. oversætter „Erpulus"* (*af* Jarpr = Erpr; *Finn Magn. „den brune Knold"*. — *Vil ikke* iarpsámr?

13-15. *Jfr. Vǫls.* Hann svarar: „allt sem hönd hendi eða fótr fœti." Þeim þótti þat ekki vera, ok drápu hann (*Fas. I, 228*).

13, 3. frǫndom *i* R *skrevet* fróndom. — *Mellem* 4 *og* 5 *indskyde Rask og M. efter Papirafskrr.:*

eða holdgróin
hönd annarri

og gjøre L. 5-8 til et eget Vers. Efter de samme Papirafskrr. giver Rask Versets Begyndelse saaledes:

Svaraþi Erpr
inn sundrmœþri,
svá qvaz vitur
veita mundo *o. s. v.* —

Raszmann forstaar L. 5-8 som Hamders Ord. — 6. fǫti *skrevet* foti *i* R.

14. *Dette Vers staar i* R *og i Udgj. mellem V.* 11 (Gengo — hefna) *og V.* 12 (Fvndo — fvltingia). *Men Udtrykket* Fvndo

at þv erfi
at oll o*ss* dryck*ir*,
at Svanhildi
oc sono þina.“
9. Gvþrvn g*r*atandi,
Givca d*ottir*,
gecc ho*n* tregliga
a tai sitia
oc at telia
tárokhlýra
moþvg spioll
a margan veg:
10. „Þriá vissa ec elda,
þriá vissa ec arna,
v*ar* ec þrim*r* verom
vegin at hvsi;
ein*n* var m*er* Sigv*r*þr
a/llom betr*i*,
er broþr minir
at bána vrþo.
11. Svarra sara
sakaþ ec ne kv*nn*a,
meir*r* þottvz
mer vm striþa,
er mic a/þlingar
Atla gafo.
12. Hvna hvassa
het ec m*er* at rvnom,
mattigac bolva
bętr vm vinna,
aþr ec hnóf
hofvþ af Niflvngom.
13. Gecc ec t*il* str*a*ndar,
grævm varc nornom,
vilda ec hrinda
† striþgriþ þeirra;
hófo mic, ne drecþo,
havar baror,
þvi ec land vm stéc,
at lifa scyldac.
14. Gecc ec a beþ,
hvgdac m*er* fyr betr*a*,
þriþia sinni
þioðk*onvngi*;
ól ec m*er* ioþ,
erfivorþo,

---

komum; *Lün. formoder* kemskat *eller* kemrat, *Finn Magnusen* köma (*eller ogsaa* man *for* meirr). — meir R. — 7-8. at þu at öll oss erfi *Ettm.* — 8. *For* dryckir *skulde man vente* dreckir.

9. *Völs.:* En Guðrún gékk til skemmu harmi aukin ok mælti. — 6. tárok hlýra R, *d. e.* tárughlýra. *Jfr.* lostic *Helg. Hj. V. 42, L. 5.*

10. *Völs.:* „þrimr mönnum var ek gipt, fyrst Sigurði Fáfnisbana, ok var hann svíkinn. — 1. 2. *Ettm. indsætter* vissak, *hvilket er mér stemmende med den ældre Sprogbrug.*

11. *Völs.:* ok var þat mér inn mesti harmr; síðan var ek gefin Atla konungi (*Fas. I, 227*). — 1. Svarra, *saa ændret med K. og M.* Svara R. — 2. sakaþ, *saa* R *og K.* saknaþ *Rask. K. oversætter: acerborum vulnerum accusationem proferre mihi non licuit; men et Subst.* sakaðr „*accusatio*“ *mangler Analogi. Eg. oversætter: non novi acerborum vulnerum violatorem, i. e. dolorum gravium conso-*

latorem; men Udtrykket er da altfor kunstlet. Ogsaa bliver Brugen af sár ved begge Forklaringer usædvanlig. L. 1-2 ere vistnok forvanskede; jeg har tænkt paa: Svárra, sárra | saka bętr ne kvnna. — 2. kv*nn*a, *saa ændret med K. M.;* kvnno R. kunnom *Rask.*

12. *Völs.:* en svá var grimt mitt hjarta við hann, at ek drap sonu okkra í harmi. — *Finn Magnusen mener, at noget mangler mellem V. 11 og 12; men dette er ikke nødvendigt: Forf. af Völs. har ogsaa kjendt V. 12 efter V. 11.* — 5-6. *K. og Möb. skrive:* aþr ec hnóf hofvþ | af Hniflvngvm.

13. *Völs.:* síðan gékk ek á sjáinn, ok hóf mik at landi með bárum. — 3-4. *Stavrim mangler i dette Linjepar; ter man for* striþ griþ (*saa* R) *formode* hriþgriþ *eller blot* hriþ?

14. *Völs.:* ok var ek nú gefin þessum konungi. — 5-8. *Jfr. Sig. Fáfn. III, V. 63, L. 1-4.* — 6. 7. erfivorþo *staar*

sverþi sarbeito,
at ser ne striddit.“
9. Hitt qvaþ þa Svrli,
svinna hafði hann hyggio:
„Vilcat ec við moþvr
malom scipta,
orz þiccir enn vant
ycro hváro,
hvers biþr þv nv, Gvðrvn!
gr þv at grati ne forat?
10. Brǫþr grat þv þína
oc bvri svasa,
niþia naborna
leidda ngr rógi;
ocr scaltv oc, Gvðrvn!
grata baþa,
er her sitiom feigir a mavrom,
fiavri mvnom deyia.“
11. Gengo or garði
gorvir at eiscra,
liþo þa yfir vngir
vrig fioll
mavrom hvnlenzcom
morþz at hefna.
12. Fvndo á strǫti
stórbrvgðottan:
„Hve mvn iarpscamr
ocr fvltingia?“
13. Svaraþi inn svndrmǫþri,
sva qvaz veita mvndo
fvlting frǫndom,
sem fótr avþrom.
„Hvat megi fotr
fǫti veita
ne holdgróin
hond annarri?“
14. Þa qvaþ þat Erpr

9, 6. ycro R, *ikke* yera. — 7. biþr þv nv R, *ikke* biþr nú.

10. *K. lægger dette Vers i Hamders Mund efter Guðr. hv. V. 8.* — 4. leidda, *saa ændret med M.;* leiþa R. — 7. feigir R, *ikke* fegir.

11, 3. yfir vngir R *og M.* vngir yfir *Rask K.; denne Forandring er foretagen uden Grund, jvfr. Vǫlusp. I, V. 19:* stendr æ yfir grœnn Urðar brunni. — 5. mavrom. hvnlenzcom R. — 6. mórþz R, *hvis ikke det, som jeg har antaget for en Streg over* o, *er en Krøl til* e *i* eiscra, *der staar lige over* (*altsaa* ǫiscra).

12. *Jfr. Vǫls.*: Ok er þeir váru komnir á leið, finna þeir Erp, bróður sinn, ok spurðu, hvat hann mundi veita þeim (*Fas. I, 227 f.*). *Forf. af Vǫls. har aldeles ikke benyttet Hamð. V. 1—10 incl. Efter at have paraphraseret Guðrúnarhvöt fortsætter han:* þat er nú at segja frá sonum Guðrúnar, at hon hafði svá búit þeirra herklæði, at þá bitu eigi járn, ok hon bað þá eigi skeðja grjóti né öðrum stórum hlutum, ok kvað þeim þat at meini munda verða, ef eigi gerði þeir svá. *Dette maa vel være* (*feilagtig?*) *givet efter Kilder, som vi ikke længer kjende.* — 1. Fvndo R. — 3-4. *Rasmann forstaar disse Linjer om Sorles Ord.* — 3. iarp scär R, *d. e.* iarpscamr. *Dette forstaar man almindelig som* iarpscammr, *hvilket Eg. oversætter „Erpulus“* (*af* Jarpr = Erpr), *Finn Magn. „den brune Kvold“. — Vil ikke* iarpsámr?

13-15. *Jfr. Vǫls.* Hann svarar: „slíkt sem hönd hendi eða fótr fœti.“ Þeim þótti þat ekki vera, ok drápu hann (*Fas. I, 228*).

13, 3. frǫndom *i* R *skrevet* fróadom. — *Mellem* 4 *og* 5 *indskyde Rask og M. efter Papirafskrr.:*

eða holdgróin
hönd annarri

og gjøre L. 5-8 til et eget Vers. Efter de samme Papirafskrr. giver Rask Versets Begyndelse saaledes:

Svaraþi Erpr
inn sundrmœþri,
svâ qvaz vitur
veita mundo *o. s. v.* —

Rasmann forstaar L. 5-8 som Hamders Ord. — 6. fǫti *skrevet* foti *i* R.

14. *Dette Vers staar i* R *og i Udgg. mellem V.* 11 (Gengo — hefna) *og V.* 12 (Fvndo — fvltingia). *Men Udtrykket* Fvndo

ıo sinni,
ɔrr vm léc
mars baci:
lt er blæþom hal
ætir kenna.“
›þo harþan mioc
rnvng vera.
15. Drógo þeir or sciþi
ıþiiarn,
ɛkiss eggiar
mvn flagði;
'erþo þeir þrott sinn
þriþivngi,
:o mæg vngan
! moldar hniga.
16. Scoko loþa,
almir festo,
godbornir smvgo
gvdvefi.
17. Fram lago brætir,
ndo vastigo
oc systrson
saran a meiþi,
vargtre vindcæld
vɛstan bɔiar,
trýtti ɛ træno hvot,
titt varat biða.
18. Glæmr var i hællo,
halir ælreifir,
oc til gota ecci
gerþot heýra,
aþr halr hvgfvllr
i horn vm þárt.
19. Segia foro [iarlar]
Iormvnrecci,
at senir váro
seggir vnd hialmom:
„Rɛþit er vm ráþ!
rikir ero comnir,
fyr matkom hafiþ er mænnom
mey vm tradda.“

---

trɛti *kan ikke passe efter* þa qvaþ þat
pr eino sinni. *Erps Ytring bliver ikke*
s *godt motiveret, naar Verseordenen i*
bibeholdes; først ved den af mig fore-
me Omsætning faa vi i Samtalen den
te Stigning: da Erp kalder sine Brø-
s „blauðir“, *blive de saa harmfulde,*
de udskjelde ham for hornungr *og*
æbe ham. — 2. eino, *saa Rask og M.;*
no R (*hvor' altsaa* erno *er rettet til*
ıo); erno *K. Möb.*

15, 1. drógo *med liden* d *og ikke*
metum mellem annarri (*V. 13, L. 8*)
drógo *i* R. — 4. mvn flagði R *som to*
'd, og saaledes Rask K. M.; d. e. til
'æde for Troldkvinden (*Hel*); mvnflagði
r. (*„propter animi acerbitatem“*) *Möb.*
5. þrott R.

16, 3. godbornir, *jvfr. Anm. til Helg.*
md. I, V. 32, L. 1. — smvgo *hen-*
rer M. til L. 4.

17, 1. fram *med liden* f *og derfor*
te Punctum i R. — 7. hvót R. — 8.
r at som to Ord i R. — biða, *saa ændret*
d K.; biðia R *og Rask M.* — *Efter*
have fortalt Erps Drab fortsætter Völs.
saaledes: Síðan fóru þeir leiðar sinnar, ok litla hríð, áðr Hamðir rataði ok stakk niðr hendi ok mælti: „Erpr man satt hafa sagt, ek munda falla nú, ef eigi styddumst ek við höndina“; litlu síðar ratar Sörli ok brást á fótinn ok fékk staðist ok mælti: „Falla munda ek nú, ef eigi stydda ek mik við báða fœtr“; kváðust þeir nú illa hafa gert við Erp bróður sinn. — *Dette Sagnmotiv, som gjen-findes noget anderledes i SnE. I, 368, behøver Forf. af Völs. ikke at have laant fra Hamðismál i en fuldstændigere Form, end den, hvori vi kjende dette Kvæde; men det er ægte gammelt og maa engang have været behandlet i et Kvæde.*

18-24. *Jfr. Völs.:* Fóru nú, unz þeir kómu til Jörmunreks konungs, ok gengu fyrir hann ok veittu honum þegar tilræði; hjó Hamðir af honum hendr báðar, en Sörli fœtr báða.

19, 1. iarlar *mangler i* R *og Udgg.* — 4. vnd, *saa ændret med Rask og K.;* vndir R *og M.*; *jvfr. Helg. Hj. 28; Helg. Hmd. I, 15; II, 7. 14; Fáfn. 44; Hálfs s. Orka Udg. S. 27.*

20. Hló þa Iormvnreccr,
hendi d*ra*p a kampa,
beiddizat bra*v*ngo,
ba*v*ðvaþiz at vini;
scoc h*ann* sca*v*r iarpa,
sa a sciold hvitan,
let h*ann* s*er* i hendi
hvarfa ker gvllit.

21. „Sęll ec þa þǫttv*m*c,
ef ec sia knetta
Hamþi *oc* Sa*v*rla
i ha*v*llo mi*nn*i,
byri m*vn*da ec þa binda
me*þ* boga strengio*m*,
goð born Givca
festa a galga."

22. Hitt q*va*þ þa Hroþrgla*v*þ,
stoþ vf hleþo*m*,
mefingr męl*ti*
við ma*v*g þe*nn*a:

20, 1. *I* R *staar nu kun* iormvnr; *derefter er udskaaret et Stykke af Pergamentet, stort nok til 3 Bogstaver; der har staat* — recr *eller* — reċr (*d. e.* reccr). — 3. beiddizat *Rask K. M.;* beiddiz at R *som to Ord, og saaledes Eg. Möb.* — „*Forsitan* branga *sit mulier, superba vel ornatus studiosa* (*coll. Dan.* prange, prunke, *Angl.* prance, prank, *superbire, ornare*), *h. l. amica Jormunreki* (*num Hrodrglada, str. 22?*), *et vocula* at *praepositio, ut in versu proxime sequenti; itaque* beiddiz at bra*v*ngo, *dedidit se amoribus amicae suae*" *Eg.; men* beiðask *kan ikke construeres med* at. *Mulig er* branga *beslægtet med isl.* brang, *n. Støi; svensk Dial.* brånga „*våldsamt tränga på, bryta igenom*", brång, *n.* „*bullersamt besvär*" (*Rietz*); *eng.* brangle, *trætte, kives; det betyder da kanske Strid eller Tummel.* — 5. sca*v*r R.

21, 1. þǫttv*m*c R, *ikke* þóttumc. — 5. byri; *dette Ord, som er det sidste paa Siden i* R, *er i Hskr. utydeligt og næsten udslidt, dog, saavidt jeg kunde sé, ikke udraderet; første Bogstav snarere* b *end* þ, *anden snarere* y *end* v (*jvfr. Völuspá II, V. 60, L. 3*); r *og* i *forekom mig sikre. Dette Ord mangler i alle Udgg.*

22, 1. Hroþrgla*v*þ, *saa Udgg.;* hroþr gla*v*þ R; *betegner efter K. Jormunreks Moder* (*og det er vel det sandsynligste*), *efter Eg.* (*lex. poët. 75 a*) *maaske hans Frille. Finn Magnusen* (*Ældre Edda Oversæt. IV, 206 Anm. 32*) *ytrer* „*men det kan og betragtes som et Tillægsord, der vel betyder: h o v e r e n d e* (*over Sejer*) *og kunde da maaske antyde Niflungernes Moders* (*Gudruns*) *uformodentlige Nærværelse, for at styrke dem ved overnaturlig Trolddomskunst. En saadan Fortælling har ogsaa Saxo fulgt, da han siger, at en Troldqvinde, som hed Gudrun, hjalp Brødrene ved Koglerie, saa at Jarmeriks Folk bleve slagne med Blindhed og dræbte hinanden indbyrdes*". — *J. Grimm* (*Haupt Zeitschr. f. deutsch. Alt. III, 154*) *formoder* Hroptr glaþr, *og dette optages af Simrock og Rassmann, men, som jeg tror, mod urette.* — 3. mefingr *forklares alm. som Hankjønsord, hvormed her Jormunrek tiltales; hvis dette var rigtigt maatte det vel, ligesom Søkongenavnene* Mæfill (Mævill), Mæfi (Mævi), *udledes af* már, *en Maage. Rask foreslog* mæringr. *Simrock oversætter Ordet som Subject* „*der Waltende*". *Jeg tager* mefingr *som Subject og forstaar det som* mæ-fingr „*den Smalfingrede*" (*Nom. eg. fem.*); *jvfr.* mjófingraða *Rigsm. V. 39, L. 6. Ordet er sammensat som* gaghála, lausharr *og lign. Det første Sammensætningsled er* mær = mjár, mjór (*jvfr.* sær sjár sjór, snær snjár snjór, slær sljár sljór, skær skjór, fræ frjó); *denne Form er sikret ved et Vers af Øyvind Skaldaspiller i Heimskringla s. af Haraldi gráfeldi Cap. 18, hvor* mæ við örum sævar *maa forstaas som* við mjó-örum sævar, *for Sæens Smalpile* (*jvfr.* hún var mjó sem önnur síld *Íslensk fornkvæði Nr. 52 B, V. 44*). *Derimod tør jeg ikke søge denne Form i Völuspá II, V. 33, L. 2:* er mer syndiz. — 4. *De to sidste Bogstaver i* þe×a *ere ikke tydelige i* R, *men Ordet synes dog sikkert.* —

at þat hetta
igi myni,
veir menn einir
idroþ Gotna
þa beria
inni ha.“
Styrr varþ i ranni,
vlscalir,
bragnar lago,
or briosti Gotna.
Hitt qvaþ þa Hamþir
gomstori:
Iormvnrecr!
occarrar qvamo
broþra sammoðra
innan borgar þinnar;
fętr ser þina,
hondom ser þv þínom,
Iormvnrecr! orpit
i eld heitan.“
25. Þa hrárt viþ
inn reginkvnngi
baldr i hrynio,
sem biorn hryti:
„Grytiþ ér a gvmna,
allz geirar ne bita,

---

e to Linjer ere mig uforstaaelige; r hlyþigi *vanskeligt, dernæst er rligt, at en Tale begynder med* ssa þenna *i L. 4 synes mig et* vende *Udtryk. Jeg vover at nævne Tekstforandring og Forklaring, dog ikke holder for den rette,* mulig *kan lede paa ret Spor:* er heita, at hlyþigi myni: *jeg dig det, at det ikke vil gaa af ;* hlýðigi *indeholdt da et* hlýði, *d, dannet af* hljóðr, *som* kæti *Eller ere to Verslinjer faldne* m þviat *i L. 5?* — 5. *Jeg er ikke* ss, *om* R *har* þ (*d. e.* þat), *som* se, *eller* þ (*d. e.* því), *heller ikke* fgjøre, *om der i* R *staar* hetta, *Udgg., eller* heita; *Rask formo-* a. — 6. hlyþigi *synes sikkert i* . mega *synes at være den senere Præs. 3 Pers. Pl. for* mego. — *dsen i K. forstaar L. 7—10 som al.* — 8. hvndroþ, *saa ændret;*) R; hvndroþom *Udgg.*

I R *synes foran* ranni *først være skrevet* at (t *er tydelig, og* g *at skimte), men over Linjen være skrevet* i, *og under Linjen den Prik, hvorved* at *rimelig er som urigtigt.* — 2. stvcco R, cko. — 4. comiþ R *og K. M.;* mak.

innan *skrevet* inan *i* R (*med lynget Tegn for* n). — 7. Fętr F *og derforan Punctum i* R. — ser þina R, *ikke* ser þú þina, *som Rask K. og M. (kanske med rette) læse.* — ser *maa, hvis Teksten er rigtig, være Rimord i L. 7 og L. 8 tilligemed* þina—þínom. *Men jeg kan ikke forklare* Fętr þina *istedenfor* Fótom þinom. *Rask sætter efter* þina *Tegn til at et Ord er faldet ud; man tør neppe tænke paa* harggna.

25. *Jfr. Völs.:* Þá kom at einn maðr (*mangler her* hár?) ok elliligr með eitt auga ok mælti: „Eigi eru þér vísir menn, er þér kunnið eigi þessum mönnum bana at (*saa Hskr.*) veita“. Konungrinn svarar: „Gef oss ráð til, ef þú kannt!“ Hann mælti: „Þér skuluð berja þá grjóti í hel.“ Svá var ok gert, ok þá flugu ór öllum áttum steinar at þeim, ok varð þeim þat at aldrlagi (*Fas. I, 228 f.*). — *Völs. har disse Ord, hvormed Fortællingen om Jonakrs Sønner ender, efter V. 28, L. 1—4.* — *Her maa Forf. af Völs. have fulgt et fra Digtet afvigende, men med Saxo (Müllers Udg. S. 415) stemmende Sagn, hvorefter det var Odin, som gav det Raad at stene Sorle og Hamðer, medens Digtets* inn reginkvnngi baldr i brynio *vistnok maa være Jormunrek; Brages Kvæde (SnE. I, 372 —74) og Fortællingen i Snorra-Edda (I, 370) nævne ligesaalidt Odin.* — 1. þa *med liden* þ *og derforan ikke Punctum i* R. — hrárt *maa for Stavrimets Skyld læses som* rárt, *eller ogsaa er Teksten forvanskет.* — 3. baldr R, *ikke* barthr. — 5. Grytiþ *med stor* G *og derforan Punctum i* R.

eggiar ne iarn
Ionacrs sono.“

26. Hitt qvaþ þa Hamþir inn hvgomstori:
„Bæl vantv, broþir!
er þv þann belg leystir,
opt or þeim belg
bæll raþ coma.“

Særli qvað:

27. „Hvg hefþir þv, Hamþir!
ef þv hefdir hyggiandi;
micils er a mann hvern vant,
er manviz er.“

Hamþir qvað:

28. „Af vęri nv hæfvþ,
ef Erpr lifði,
broþir occarr inn bærðfrœcni
er viþ a brát vagom,
varr inn vigfrœcni,
hvottvmc at dísir,
gvmi inn gvnnhęlgi,
gorþvmz at vigi.“

Særli qvað:

29. „Ecci hygg ec ocr vera
vlfa dęmi,
at vit mynim sialfir vm sacaz,
sem grey norna,
þar er graþvg ero
i aþn vm alin.

30. Vel hofom viþ vegit,
stondom a val Gotna,
ofan eggmoþom,

---

26. *Völs. har intet, som svarer til dette Vers eller det følgende. — Finn Magnusen (Overs. IV, 209, Anm. 43) mener, at der efter V. 26 mangler „et betydeligt Stykke, som før har underrettet om Aarsagen til denne Irettesættelse af Hamder til Sörle“. Lüning tror, at Bebreidelsen gjælder Ordene i V. 12, L. 3-4. Jeg formoder, at L. 1-2:* Hitt qvaþ þa Hamþir inn hvgomstori *bør stryges som uvigtige, og at Verset udsiges af Sorle. Bebreidelsen vilde da gjælde Hamders Ord i V. 24, og V. 26 maatte forenes med V. 27 til ét Vers.*

27. *Overskriften* Særli qvað *mangler i* R. — 2. hygiandi R. — 4. manviz R, *ikke* mannvitz.

28. *Jfr. Völs.:* þá mælti Hamðir: „Af mundi nú höfuðit, ef Erpr lifði, bróðir okkarr, er við vágum á leiðinni, ok sám vit þat of síð“, — sem kvebit er. *Derpaa anføres L. 1-4 af V. 28, hvorpaa følger:* Í því höfðu þeir afbrugðit boði móður sinnar, er þeir höfðu grjóti skatt. Nú sœkja menn at þeim, en þeir vörðust vel ok drengiliga ok urðu mörgum manni at skaða; þá bitu eigi járn, *og saa:* þá kom at einn maðr *&c.* (*se ovenfor Anm. til V. 25*) -- *Ogsaa i SnE.* (*I, 370*) *heder det* (*f ø r e n d det fortælles, at Brødrene stenes*): þa mælti Hamðir: „af mundi nú höfuðit, ef Erpr lifði.“ *Jeg har efter Völs. og SnE. tilsat Overskriften* Hamþir qvað, *som mangler i* R; *alle Udgg. forstaa V. 28 ligesom V. 29. 30 som Sorles Ord.* — 1. af *med lidet a og derfor ikke Punctum i* R. — 1. hæfvþ R, *d. e.* hafvþ; höfdit *Cod. af Völs.* — 3. bærð frœcni R; *ikke* bauþfröni. — 5. varr *forstaar man som* verr, *men dette er betænkeligt, ti* e *er her ikke opstaat af* a, *men af* i (*lat.* vir, *skr.* vîras); *Runeindskrifternes* var *beviser intet.* — vigfrœcni, *saa ændret med Rask og M.;* viþ frœcni R; víþ—frækni (*passim fortii*) *K.* viþfrœcni *kan ikke med Eg. forklares som* viðfrægi, *men det maa indrømmes, at to Sammensætninger med* frœkn *see snart efter hinanden stede, saa at man fristes til at indsætte* viþfrœgi. — *Eg. forklarer L. 5—8 saaledes:* varr i. v. (*ɔ:* Jörmunrekr) hvatti dísir at mér, gumi i. g. görði vígi at mér; *han sætter derfor hverken efter* viþfrœcni *eller efter* gvnnhelgi *Komma*; *men mod denne Forklaring taler* vigi, *der da maatte være Accusativ.* — 6. hvottvmc *maa man, hvis Teksten er rigtig, for at faa Stavrim læse som* vottvmc (*saa Eg. lex. poët. 283 a*); *men dette er meget betænkeligt.* — dísir R.

29. *Overskriften* Særli qvað *mangler i* R. — 1. hygg *sér i* R *ud som* hvgg. — ocr, *saa ændret med Udgg.;* ycr R.

sem ernir a qvisti;
goþs hofom tirar fengið,
þott scylim nu eþa i gęr dæyia;
queld lifir maðr ecki
eptir qvið norna.“

31. Þar fell Sørli
at salar gafli,
enn Hamþir hne
at hvsbaki.

Þetta ero cølloþ Hamþissmál in forno.

30, 5. goþs **R**, *ikke* geths. — 6. scylim **R**, *ikke* scyldir. — i gęr, *d. e. imorgen, som got.* gistradagis ἀύριον *Matth. 6, 30, saa forklaret af Uppström Cod. argent. Anm. til dette Sted og af mig i Kuhns zeitschr. f. vergl. sprachforsch. IV, 250.*

GROTTASÖNGR.

Skioldr het sonr Oþins, er Skioldvngar erv fra komnir; hann hafþi atsetv oc reð londvm, þar sem nv er kavllvt Danmærk, en þa var kallat Gotland. Skioldr atti þann son, er Friþleifr het, er londvm reð eptir hann. Sonr Frilleifs het Froþi, hann toc konvngdom eptir favþvr sinn, i þann tið er Avgvstvs keisari lagþi frið of heim allan; þa var Kristr borinn. En firir þvi at Froþi var allra konvnga rikastr a nordrlondvm, þa var honvm kendr friþrinn vm alla danska tvngv, oc kalla Norðmenn þat Froþa frið. Engi maðr grandaþi avðrvm, þott hann hitti firir ser foþvrbana eþa broþvrbana lavsan eþa bvndinn; þa var oc engi þiofr eþa ransmaðr, sva at gvllhringr einn la a Ialangrsheiðe lengi. Froþi konvngr sotti heimboð i Sviðioð til þess konvngs er Fiolnir er nefndr, þa keypti hann ambattir tvær, er hetv Fenia oc Menia; þær vorv miklar oc sterkar. I þann tima fannz i Danmork kvernsteinar tveir sva miklir, at engi var sva sterkr, at dregit giæti; en sv nattvra fylgþi kvernvnvm, at þat molz a kverninni, sem sa mælti firir er mol. Sv kvern het Grotti; Hengikioptr er sa nefndr, er Froþa konvngi gaf kvernina. Froði konvngr let leiþa ambattirnar til kvernarinnar oc bað þær mala gvll oc

Dette Digt er fuldstændig alene bevaret i r (*SnE. I, 378—390*), *hvor Overskrift mangler; V. 1 citeres i* leβ (*SnE. II, 578*). *Titelen* Grottasöngr *er tagen fra den prosaiske Fortælling. Denne findes baade i* r (*SnE. I, 374—378*) *og* leβ (*SnE. II, 577 f.*), *hvor den meddeles for at oplyse, hvorfor Guldet er kaldet „Frodes Mel"; den begynder:* Hvj (þvi leβ) er gvll kallat miol Froþa til þess er saga sia (su leβ). At Skioldr (Skiolldungr leβ) het, *o. s. v.; de 12 første Ord har jeg ovenfor udeladt.*

I det prosaiske Stykke er følgende Afvigelser i leβ:

1. son. — 4. er nu heitir. — 5. het Gotland. Skiolldungr. — 7. red londum. — 7-8. Son Fridleifs. — 9. fedr. — 9-10. I (*med stor* I *og derforan Punctum*) þann tið r; I (*stor* I *og derforan Punctum*) þenna tima red Augustus keisari fyrir Romaborgar riki ok lagdi leβ. — 11. vm allan heim ok þa leβ. — 12. ok fyrir. — 13. rikastr r. — 16. kalla menn leβ. — 18. þa audrum. — fyndi fyrir. — 19. broþurbana eþa foþurbana. — 21. þiofr ne. — 22. einn *mangler*. — 22-23. laa iij. vettr vid þiodueg aa ialangrs heidi (*dette er vel den oprindelige Læsemaade*). — 25. het. — 26. ambattir ij þær er. — 28. fundu. — 29. Danmorku. — 30. engi madr. — 32. kvernvnvm, *saa ændret med Rask og AM. Udg.;* kvernvñ r; kuerninni leβ. — kverninni *mangler efter* a *i* leβ. — 33. er sa. — 35. het sa bondi. — konvngi *mangler*. — 37. ambattirnar leida. — 38. *Streg over* æ *i* þær *i* r.

sælv Froþa. Þa gaf h*ann* *eigi* leng*ri* hvild eþa svefn, krinn þagþi e*þa* hlioð matti

Þa er sagt, at þær qv*æ*þi .v er kall*at* er G*r*ottasav*n*gr, · letti qv*æ*þinv, molv þær : Fro*þ*a, sva at á þ*ei*rri om þ*ar* sa sæk*onvngr*, er gr h*et*, *oc* dr*a*p Fro*þ*a, toc *er*f*a*ng mik*it*. Þa lagþiz r*i*þr. Mysingr hafþi með otta *oc* sva Feniv *oc* Meniv þær mala salt, *oc* at miðri pvrþv þær, ef e*igi* leiddiz gi salt; h*ann* bað þær mala

Þær molv litla h*r*iþ, aðr kkv skip*in*, *oc* v*ar* þar ept*ir* i hafinv, er sær*inn* fellr i r*a*gat; þa varð sær salltr.

1. Nv erv komnar
t*il* k*onvngs* hvsa
fr*a*mvisar tvær
Fenia *oc* Menia;
þær 'ro at Fro*þ*a
Fr*i*þleifs son*ar*
mátt*k*ar meyiar
at mani hafþ*ar*.

2. Þær at lvðri
leidd*ar* vorv
oc griotz gria
gangs of beiddv;
het h*ann* hvarigri
hvild ne yndi,
aðr h*ann* heyrþi
hliom ambatta.

3. Þær þyt þvlv
þ*a*rgnhorvinnar:

---

a hann gaf le*β*. — 2. ne suefn. — þan. — 4-5. þat er sakt at þa kuædi d. — 5-6. *Mellem* Grottasaungr *og* letti *har* le*β* ok er þetta upphaf at *a 1ste Strophe af Kvædet.* — 7. her :. — 8. sækonungr sa. — 9. drap ok tok. — 12. Grottakuernina. — ann þær. — En at. — 14-15. huart leiddiz eigi. — 15 mala le*β*; mæla r. orrinn le*β*. — 18. fell siorrinn. — *g over* æ *i* sær *i* r.

ldskaparmál har rimelig fra først været anført første Vers, paa ted, som i le*β*; *men senere indfter den prosaiske Fortælling (som t hele Kvæde af en Afskriver, dte dette.*

mme Sagn fortælles i en kortere to andre Haandskrifter af SnE. II, 431) og 757 (II, 515); denne her efter A med Varianter i e efter 757: Kvern hæitir (het) r atti Fróði konvngr. hon mól a (hvatvetna) þat ær hann villdi frið (gull ok sylfr ok aðra hluti). k Mænia hætv ambáttir þær ær þá tok Mysingr sækonvngr (Mykonungr tok) Grottv ok let mala hvita sallt a skipvm sinvm (skip sin) þar til ær þav svkkv a Petlands firði. þar ær svælgr siþan ær sær (þviat siorr) fællr i avga Grottv. þa gnyr sęr (siórr) ær hon gnyr ok þa varð siorinn salltr. *Dette prosaiske Stykke har Munch i sin Udg. optaget som Indledning til Digtet.*

1, 1. erv, *saa ændret med Rask og M. efter* le*β*, *som har* ero; erv̄ r, *d. e.* ervm. — 5. ro r; ero le*β*. — 8. haf*þ*ar r; giornar le*β*.

3, 1. þvlv r. *Dette maatte være Præter. 3 Pers. Plur. af et* þjóla (þaul, þulum) = þylja. *Men Teksten er vistnok feilagtig, da der ellers ikke med denne Aflydsrække findes noget Verbum, hvis Stammeudlyd er* l (*Guðbrandr Vigfússon i Ný Félagsrit, XVII, 144*); *Pfeifer tror, at* þvlv *er Feilskrift for* þvldv; *men kanske mangle to Linjer efter L. 2; Rask bemærker: „Hér þykir mér vanta í, og vildi ég t. d. bæta inn:* hófu at meldri, þær hverfa knáttu *edr umbreyta* þulu *í* þutu *og finna þartil annad ordatiltæki"*, *og Ettm. indsætter* þutu. — 2. þ*a*rgnhorvinnar *i* r *skrevet* þar̄ horvinnar, *som ogsaa kunde læses* þvnghorvinnar. *Uppstrøm (Skáldskaparmála-Qvæði, S. 34) ændrer det til* þargnhorfnar. —

„leggivm lvðra,
lettvm steinvm“;
bað hann enn meyiar,
at þær mala skyldv.
4. Svngv oc slvngv
snvðga steini,
sva at Froþa man
flest sofnaþi;
þa qvað þat Menia,
var til meldrar komin:
5. „Avð molvm Froþa,
molvm alsælan,
fiolð fiar
a feginslvðri;
siti hann á avþi,
sofi hann a dvni,
vaki hann at vilia,
þa er vel malit.
6. Her skyli engi
aðrvm granda,
til bæls bva
ne til bana orka,
ne haggva þvi
hossv sverþi,
þo at bana broþvr
bvndinn finni.“
7. En hann qvað ecki
orð it fyrra:
„Sofit eigi þit
ne of sal gavkar
eþa lengr en sva
lioð eitt qveþac.
8. „Varattv, Froþi!
fvllspakr of þic,
malvinr manna!
er þv man keyptir;
kvssþv at afli
oc at alitvm,
en at setterni
ecki spvrþir.
9. Harðr var Hrvngnir
oc hans faþir,
þo var Þiazi
þeim afligari,
Iþi oc Avrnir
okrir niðiar,
bræðr bergrisa,
þeim ervm bornar.
10. Komia Grotti

3-4. *Jeg forstaar med Eg.* (*AM. Udg.*) *disse Linjer som Trælkvindernes Ord*, leggivm *og* lettvm *som Verber. Uppstrøm sætter intet Tegn efter L. 2 og tager* leggivm *som Subst.*, lettvm *som Adj.* — 5-6. *Eg.* (*AM. Udg.*) *tager ogsaa disse Linjer som Trælkvindernes Ord.*

4, 2. snvðga, *saa maa der læses i* r (*jefr.* 12, 6); *Skriveren vilde først feilagtig efter* slvngv *skrive* steini, *men da han havde skrevet* st, *mærkede han sin Feiltagelse, sagte at rette* t *til* n *og fortsatte* vðga; *derved kom Ordet i* r *til at stå ud som* stivðga, *men saaledes var det vist ikke ment.* — 5. Menia, *saa rettet;* meni r. — 6. meldrar; *saa ændret med M.;* meldr r, *ikke* melds, *som Rask og Eg. læse.*

5, 1. avð r *med liden* a *og derforan ikke Punctum.* — 5. Siti r *med stor* S *og derforan Punctum.*

7, 3-6. *Jfr. den prosaiske Gjengivelse ovenfor S. 325, L. 2—4, der vistnok tildels er urigtig, da* of sal gavkar *rimelig betegner „Hanerne“.* — 4. ne r. *Eg.* (*Reyk. Udg.*) *ændrer det til* en, *da mastit* lengr *underforstaas fra andet Led til første, ligesom* sva *i Háv. 39.* — *Eg.* (*lex. poët.*) *og Pfeiffer skrive* salgavkr *som ét Ord.* — 6. qveþac r. *Jeg formoder* qveþi *med Ettm., som skriver* 3-6 *saaledes:*

sofið eigi lengr en salar gaukr,
eða lengr en svá at lioð eitt kveði.

(*Ogsaa jeg tror, at* þit, *som er en senere Form, ikke oprindelig har hørt hjemme i L. 3.*) *Papirafskr. af* r *i cod. Worm. forandrer* qveþac *til* kveðit.

10, 1. Komia r (*d. e* Kǫmia, Kœmia) *maa, ligesom* moli (*d. e.* mǫli, mœli) *i L. 5, være beholdt fra et ældre Hskr.; efter den almindelige Retskrivning i* r *skulde være skrevet* Kiœmia, mœli. —

ʀ gria fialli
e sa hinn harþi
allr or iorþv,
e moli sva
ıær bergrisa,
f vissi vitt
ętr til hennar.
11. Vær vetr niv
orvm leikvr
vflgar alnar
rir iorð neþan;
toþv meyiar
t meginverkvm,
erþvm sialfar
ætberg or stað.
12. Velltvm grioti
f garð risa,
va at fold firir
ır skialfandi;
va slongþvm vit
ıvðga steini,
ofga halli,
t halir tocv.
13. En vit siþan
Sviðioþv
ʻamvisar tvær
i folk stigvm;
sneiddvm brynivr,
en brvtvm skioldv,
gengvm i gegnvm
graserkiat lit.
14. Steyptvm stilli,
stvddvm annan,
veittvm goþvm
Gothormi lið,
vara kyrrseta,
aðr Knvi felli.
15. Framm heldvm þvi
þav misseri,
at við ad kaʏppvm
kenndar vorvm;
þar skorþv vit
skaʏrpvm geirvm
bloð or benivm
oc brand rvþvm.
16. Nv ervm komnar
til konungs hvsa
miskvnnlavsar
oc at mani hafþar;
aʏrr etr iliar,
en ofan kvlði,

---

3. fialli ne, *saa* ʀ, *ikke* fialins. — 4. allr, *saa ændret;* halr ʀ. — 6. *Streg* er æ i mær i ʀ. — 7. vitt, *saa* (*dog har* v *ikke den sædvanlige Form*). *Vis Læsemaaden er rigtig, maa* vitt *retaas som det adverbialt brugte Neutrum af* viðr: „*hvis Nogen* (vętr *Subject*) *vede havt en vidtgaaende Kundskab til mde*". *Rask* (*og med ham Eg. AM. dg., samt Pfeiffer*) *indsætter* átt, *og i samme Betydning Eg.* (*lex. poët. p. 890 a Reyk. Udg.*) vtt, *Ettm.* ætt.

11, 1. Vær, *man skulde vente* Vit, *dog se som. til Gudr. hv. V. 2, L. 6.* — 5. oþv ʀ. *Jeg formoder med Ettm.* stoþvm.

12, 7. hofga ʀ, *ikke* hafga.

13, 3. fram viSar ʀ. — 5. sneiddvm brynvr, *saa ændret;* beiddvm biornv ʀ *og M. Eg.; itte oversætter Eg.* „*venabamur ursos*", *men iða kan ikke betyde det samme som* beita. bræddum björnu *Skule Thorlacius og Rask; men Bjørnen er ikke et af Valens Dyr;* beittum biörnu *Ettm. Der kræves et med* brvtvm skioldv *ensartet Udtryk; den rette Læsemaade vindes ved Sammenligning af Fas. III, 21* (*Gautreks saga*), *hvor det rette er* (*efter Cod. AM. Nr. 152 fol.*):

brynjur sneiddum
ok brutum skjöldu.

— 8. lit ʀ, *d. e.* lið.

14, 1. steyptvm ʀ *med liden* s, *dog derforan Punctum. Udgg. undtagen Ettm. begynde her ikke et nyt Vers.* — 6. Knvi *skriver jeg med Eg. som Egennavn, jvfr. Fas. II, 221; maaske beslægtet med det gotiske Navn* Cniva; knúi *Rask og M. som Appellativ.*

15, 4. vorvm, *saa ændret med M.;* ♀ ʀ, *d. e.* vorv, *og saa Eg.*

16, 3. miskvnnlavSar ʀ.

drogvm dolgs siotvl,
daprt er at Froþa.
17. Hendr skolo hvilaz,
hallr standa mvn,
malit hefi ec firir mic
mitt of leiti;
nv mvna hondvm
hvild vel gefa,
aðr fvllmalit
Froþa þycki.
18. Hendr skolo hǫlða
harðar trionor,
vapn valdreyrvg,
vaki þv, Froþi!
vaki þv, Froþi!
ef þv hlyþa vill
songvm ockrvm
oc sǫrgvm fornvm.
19. Eld se ec brenna
firir avstan borg,
vigspioll vaka,
þat mvn viti kallaðr;
mvn herr koma
hinig af bragþi
oc brenna bæ
firir bvðlungi.
20. Mvnatþv halda
Hleiðrar stoli,
rǫþvm hringvm,
ne regingrioti;
tokvm a mondli,
mær! skarpara,
ervma varmar
i valdreyra.
21. Mol mins favþvr
mær ramliga,
þviat hon feigð fira
fiolmargra sa;

17, 4. leiti, *saa* r, *ikke* letti, *som M. og Eg. (i Reyk. Udg.) har læst. Jfr. Flat. II, 204:* er þat likligast at ek uinna hlutverk mitt at minu læiti suo at ægi þarfui hasetar firir mig at uinna; *nu paa Island* fyrir mitt leiti. *Dette maa vistnok være et fra* hleyti *forskjelligt Ord og komme af* líta (*eg. Strækning, som man kan overse*).

18, 1. hǫlða *saa* r. *Dette kan ikke være Gen. pl. af* hölðr, *ti Oversættelsen „Manus virorum erunt aspera rostra, tela caesorum cruore madentia" (Eg. ed. AM.) giver ikke passende Mening, og et Verbum „gribe" eller „holde" kan ikke underforstaas. Rask har indsat* Henda skulo höldar, *men derved gaar Symmetrien med V. 17, L. 1 tabt og* henda *passer desuden ikke godt. — Eg. lex. poët. 822 b forstaar* hölða *som* halda, *men dette er sprogstridigt, heller ikke kan* trionor *i L. 2 være Kværnens Sved.* harðar trionor *maa ialfald være synonymt med* vapn valdreyrvg, *og* hǫlða *skulde man snarest med Pfeiffer (S. 346) ville forandre til* halda. *Jfr. Waldhere:*

þára þe Mimming can
hear[d]ne gehealdan;

Byrhtnóð, V. 167 (Grein):

ne mihte he gehealdan
heardne mece,

V. 235:

þá hwile þe he wæpen mäge
habban and healdan,
heardne méce.

Dog er der herved den Vanskelighed, om jeg ikke véd at rede, at halda *i denne Betydning ellers altid forbindes med Dativ.* — 2. trionor, *saa* r, *ikke* trivnor. — 5. Vaki r *med stor* V *og derforan Punctum.* — 6. vill *er Rimordet.*

20, 5. Tokvm r *med stor* T *og derforan Punctum.* — 7. varmar, *saa ændret;* val,mar r (*der er først skrevet* valmar, *men efter* l *er rede i Linjen sat en Høg, der rimelig skal betegne, at* l *er feilagtig; Skriveren var vel ved det følgende Ord* valdreyra *bleven foranlediget til først feilagtig at sætte* valmar). *Eg. og Möb. beholde* valmar, *hvilket Eg. forstaar som* valmær! (*bellica virgo*), *medens Möb. formoder* válmar: *tepescentes? (han tænker vel paa gmltydsk* walm *Hede).* vafnar *Rask;* varnar *M. (men saa staar der ikke i* r), *Lüning sætter da Spørgsmaalstegn efter* valdreyra.

ıtor*ar*
ı lvdri,
rþar,
ınn fr*a*ma*rr*!
Molv*m* e*nn* fr*a*ma*rr*,
sv sonr,
fdanar,
*o*þa;
he*n*nar
v*er*þa
broþ*ir*,
aþar þat."
Molv meyiar,
megi*n*s kostvþv,
v*orv* v*n*gar
i iotvnmoði;
skvlfv skaptre,
ska*v*tz lvðr ofa*n*,
hravt hi*nn* havfgi
hallr svndr i tvav.
24. En b*er*grisa
brvðr orð v*m* qvað:
„Malit hofv*m*, F*ro*þi!
sem mvnv*m* hætta,
hafa fvllstaþit
flioð at meldri."

---

arni varþar, *saa ændret med Udg.*); iarnar fiarþar r *og Skule*, *M.*; járnum varðar *Eg. i ed.* Arnarfjavrþ *Rask.* — enn *er V. 21 L. 8, ligesom i V. 22,*

non, *saa* r. — 3. niðr Half- *ændret efter Formodning af Eg. og M.*; $\overset{i}{v}$ (*d. e.* við) half- þ Hálfdana *Skule Thorlacius.* — *ændret med Udgg.*; þar r, *hvilket Skriveren selv dog synes at have villet rette til* þat.

23, 2. kostvþv, *saa ændret med Udgg.*; ka*v*stvþv r. — 5. skaptre r, *d. e.* skapttré?

24, 1. b*er*grisa r, *ikke* -risar. — 4. sem mvnv*m* hætta, *saa* r *og Eg. i ed. AM., hvor han oversætter: quantum periclitabimur; jeg forstaar* hætta *her i Bet. ophøre;* r *har ikke* heita, *som M. og Eg. i Reyk. Udg. læse;* senn munum hætta *Rask;* sem munr um hvatti *Ettm.*

BRUDSTYKKER
I
SNORRA-EDDA.

1.

Har *segir*, at hann (Gylfi) komi eigi heill út, nema hann se fróðari, *oc*

„stattv fram, meðan þv fregn,
sitia skal sa, er segir."

2.

Niorðr a þa konv, er Skaði heitir, dottir Þiaza iotvns. Skaði vill hafa bvstað þann, er att hafði faðir hennar; þat er a fiallvm nǫkqvorvm, þar sem heitir Þrymheimr, enn Niorðr vill vera nær sæ; þav sættvz a þat, at þav skyldv vera niv nætr i Þrymheime, en þa aðrar niv at Noatvnvm. En er Niorðr kom apptr til Noatvna af fiallinv, þa qvad hann þetta:

„Leið ervmc fioll,
varca ec lengi á,
nætr einar niv;
vlfa þytr
mer þotti illr vera
hia songvi svana."

Þa qvad Skaði þetta:

„Sofa ec mácat nú
sæfar beðivm a
fvgls iarmi firir;
sa mic vekr,
er af viði kemr,
morgvn hverian mar."

3.

Oc enn segir hann (Heimdallr) sialfr i Heimdallar galldri:

„Niv em ec mæðra mavgr,
niv em ec systra sonr."

Ved alle de prosaiske Stykker af SnE. anføres kun de vigtigere Varianter.

1. *SnE. I, 36. Dette Stykke findes i* rWU. — 3. *Rask og M. begynde Verset med* ok. — 4. *Denne Verslinje skrive Rask og M. som to.* — 4. fram r; framm WU.

2. *SnE. I, 92 f. I* rWU. *Hos Saxo (I, 53 f. og 55) kvæde Hadding og Regnild to Vers, som maa være Oversættelser af danske Sidestykker til de to Vers, som her meddeles.* — 5-6. þrymheimr, *saa* W; þʳmheimr r; þrvþheimr U. — 8-9. vera niv nætr i þrymheime, en þa aðrar niv, *saa ændret med Eg. (der skriver* þrumheimi); vera .ix. vetr i þrvmheime en þa aðra .ix r; niu nætr i þrymheimi (þruðheimi) en þá (þá *mangler i* U) .iii. WU. — 13. ervmc rW; ervmz U. — 14. varca rW; varkaþa U (*forvansket af* varka þar). — á *indsat efter* W; *mangler i* r *og Udgg.*; hia U. — 20. mácat, *saa ændret*; mattac r, *ikke* máttat, *som Eg. skriver*; ne mátta W, *og saa Rask M.*; maki U. *Her kræves Præsens, da Skade endnu er i Noatúne, da hun kvæder dette, og de Præseneformerne* vekr *og* kemr *følge.* — 21. sæfar r; siauar W; sævar U. — 22. fvlgs U. — 24. viði *Dativ af* viðir, *Hav.* — 25. morgvn r; morgin WU. — hvern U.

3. *SnE. I, 102. I* rWU. 2. Heimdallar, *saa* WU; heimdalar r. — 3. mæðra rW; meygia U. — mavgr rU; mǫg W.

4.

XIIII. (Hin fiugrtánda ásynja er) na, hana sendir Frigg i ymsa ima at eyrindvm sinvm. Hon þann hest, er renn lopt oc lavg, heitir Hófvarpnir. Þat var t sinn, er hon reið, at vanir kqvorir sa reið hennar i loptinv, mælti einn:

„Hvat þar flygr,
hvat þar ferr
eþa at lopti liðr?“
Hon svaraði:
„Ne ec flyg,
þo ec fer
oc at lopti lið:
a Hofvarpni
þeim er Hamskerpir
gat við Garðrofv.“

5.

Þvi næst sendv æsir vm allan ím orindreka at biðia, at Balldr ri gratinn or heliv, en allir rþv þat: menninir oc kykvendin iorþin oc steinarnir oc tre oc r malmr..... Þa er sendimenn rv heim oc hǫfþv vel rekit sin rindi, finna þeir i helli nokorvm, hvar gygr sat, hon nefndiz Þavck; þeir bidia hana grata Baldr or heliv. Hon svarar:

„Þavck mvn grata
þvrrvm tárvm
Baldrs bálfarar;
kyks ne dauðs
nártka ec kalls sonar,
haldi Hel þvi er hefir!“

En þess geta menn, at þar hafi verit Loki Lavfeyiar son, er flest hefir illt gert með asvm.

6.

Þa for Þorr til ár þeirrar, er Vimvr heitir, allra á mest. Þa spenti hann sic megingiorþvm oc stvddi forstreymis Griþarvol, en Loki helt vndir megingiarþar; oc þa er Þorr kom a miðia ána, þa ox sva mioc áin, at vppi bravt á oxl honvm. Þa qvaþ Þorr þetta:

„Vaxattv nv, Vimvr!
allz mic þic vaþa tiþir
iotna garþa i;
veiztv, ef þv vex,
at þa vex mer asmegin
iafnhatt vpp sem himinn.“

---

1. *SnE. I, 116.* *I* rWVU. — 4. oc heitir fvarpnir, *saa* WU; er heitir hofvarfnir r. 5-6. vanr nockvrr U. — 7. hann mælti U. 9. eða hvat U. — 10. eða hvat at U. 11. hᵖ S. r. — 13. Ne ec rW; eigi U. — 14. fer rW; ferk U. — 14. at rW; þo ek at U. — liþ U; liðr V. — 15. hofvarpni WU; hofhvarfni — 16. U *feilagtig* hatt strykr *for* nakerpir. — 17. U *feilagtig* gack vm þ voiv. — Garðrofv *har kort* o, *da venet maa tydes af* rjúfa.

5. *SnE. I, 180.* *I* rWVU. — 10. þavck rU; þavkt U *feilagtig.* *Saa og L. 12.* — 14. helfarar U *feilagtig.* — 15. kyks rU; kuiks W. — ne rW; eða U. — 16. *Denne Linje mangler i* U. karls W; *Ordet sér i* r *ud som* kallð, *der maa være Feilskrift for* kallS. — 17. haldi WU; hafi r. — 18-20. *Isteden herfor har* U þar var loki ravnar.

6. *SnE. 1, 286.* *I* rWVU. — 16. vaxattv r; vaxat þv WU. — nv *mangler i* U. — vimvr r; vimra W; vimr U; *men ovenfor L. 2 i alle Hskrr.* vimvr. — 11. þig W. — 13. ef rW; en ef U. — 15. iamhatt U. - himi r.

7.

En er Þorr kom til Geirroþar, þa var þeim felagvm visat fyrst i gestahvs til herbergis, oc var þar einn stoll til sætiss, oc sat þar Þorr. Þa varþ hann þess varr, at stollinn for vndir honvm vpp at ræfri; hann stack Griþarvæli vpp i raptana oc let sigaz fast a stolinn; varð þa brestr mikill, oc fylgði skrækr; þar hofþv verit vndir stolinvm dætr Geirroþar Gialp oc Greip, oc hafþi hann brotit hrygginn i baþvm. Þa qvaþ Þorr:

„Einv sinni
neyttac ásmegins
iotna gavrþvm i:
þa er Gialp oc Greip,
dætr Geirroþar,
villdv hefia mic til himins."

8.

I Asgardi firir dvrvm Valhallar stendr lvndr, sa er Glasir er kallaðr, en lavf hans alt er gvll ravtt. Sva sem her er qveþit, at:

Glasir stendr
með gvllnv lavfi
firir Sigtys savlvm.
Sa er viðr fegrstr með goþvm oc monnvm.

9.

Þessi erv hestaheiti i Þorgrimsþvlo:

Hrafn oc Sleipnir
hestar agætir,
Valr oc Lettfeti,
var þar Tialdari,
Gvlltoppr oc Goti,
getit heyrþac Sota,
Mór oc Lvngr með Mari.
Vigg oc Stvfr
var með Skæfaði,
þegn knatti Blackr bera,
Silfrintoppr oc Sinir,

---

7. *SnE. I, 288. Prosastykket i* rWU; *Ordene* þa qvaþ þorr *og Verset kun i* U. — 1. *mangler i* W. — geirroþar r; geirraþar U. — 3. gesta hvs U; geita hvs rW. — 7. vpp vndir rafit U; *saa og L. 8.* — 9-10. r *har* mikill *ogsaa efter* skrækr. — þa varþ skrækr mikill ok fylgþi brestr U. — 12. geirroþar r; geirraðar WU. — greip rW; gneip U. — *Verset er i* U *skrevet:* Eino neytta ek alls megins iotna gavrþvm i. þa er gialp ok gneip dætr geirraþar villdo hefia mik til himins. — 15. sinni *tilføiet med Udgg. efter Formodning af Rask.* — 16. neyttac *henfører Rask til L. 15.* — ásmegins, *saa ændret efter Formodning af Skule Thorlacius.* — 19. Geirraþar dætr *Rask og Eg.*

8. *SnE. I, 340. I* rWU. — 5. *Rask og Eg. i Reyk. Udg. begynde Verset med* At; *Hskrr. have dette Ord med stor* A *og derfore en Punctum.* — 6. gvllnv W; gvlnv r; gvlligo U. — 7. sigtyrs U. — 8. fegrstr W; fegrst er r; frægr U.

9. *SnE. I, 480. I* rUA (*SnE. II, 458 f.*) leþ (*SnE. II, 595*). — 1-2. þessi—þorgrimsþvlo *mangler i* U. — 3. slettfeti U. *feilagtig for* sleipnir. — 6. U *har Punctum efter* þar, *men ikke efter* lettfeti. — 8. heyrþa ek U; *ogsaa* Aleþ *har* ek *saaledes.* — 9. mór r; mor U; mǫr A; mar leþ. — langr A. — 10. *Kun* A *har* Vigg *med stor* V. — vingr U *feilagtig.* — skýfr A *for* stvfr. — 11. var *mangler i* U. — skæfaði A; skefaði rleþ; skefaxa U *feilagtig.* — 12. oþen *for* þegn *og* a baki *for* blackr U *feilagtig.* — matti leþ *for* knatti. — bakkr A. — 13. *Jfr. Grimn. V. 30, L. 3.* — Silrintoppr U; silfrtoppr rleþ; saltoppr A. — Sinir, *saa ændret;* synir rleþ; simr U; sinarr A. —

sva heyrþac Faks of getit,
Gvllfaxi *oc* Ior með goþvm.
Bloðvghofi het hestr,
er bera qvaþv
avflgan Atriþa;
Gils *oc* Falhofnir,
Glær *oc* Skeiðbrimir,
þar var *oc* Gyllis of getit.

10.

Þessi oxnaheiti erv i Þorgrimsþvlv:
Gamalla vxna nofn
hefic gerla fregit,
þeirra Ravðs *oc* Hæfiss;
Rekinn *oc* Kyrr,
Himinhriotr *oc* Apli,
Arfr *oc* Arfvni.

11.

Þessir (hestar) ro en talþir i Kalfsvisv:
Dagr reið Dravsli,
en Dvalinn Moðni,
Hialmþer Háfeta,
en Haki Faki;

— 14. heyrþa ek U; *ogsaa* A leþ *har* ek *særskilt* (*det sidste Hskr. har efter* heyrda ek *feilagtig* þa nefnda heyrda ek ok). — of r; vm A; *mangler i* U leþ. — 15. gvþvm U. — 16. blotoghofi U. — 17. er U A leþ; ⁊ (*d. e.* ok) r (*ogsaa dette kunde forsvares*). — koðv A. — 18. vngan at riþa U. — 19. *Jfr. Grimn. V. 30, L. 4.* — gils r U leþ (gilˢ r); gisl A. — Falhofnir, *saa rettet;* falofnir UA; faliafnir leþ; falliafnir r. — 20. *Jfr. Grimn. V. 30, L. 2.* — glær rA; glęr U; gler leþ. — 21. gyllis of gætit A; gyllis vm getið U leþ; gvllir of getinn r.

10. *SnE. I, 484. I* r U leþ (*SnE. II, 595*). — *Jfr. öxna heiti SnE. I, 586—88; II, 483; 566 f.; 625 f.* — 1-2. *Ordene* þessi — þorgrimsþvlv *mangle i* U. — 3. vxna r; svxna U; yxna leþ. — heiti U *for* nofn. — 4. hefi ek giorla fregit U; hefig giorla talit leþ; hefi ec gerþa. r. — 5. *Efter* þeirra *tilføier* leþ er. — hæfiss r; hefiss U; hæfrs leþ. — 6. Reginn U. *Denne Form findes ogsaa blandt öxna heiti SnE. I, 587 II, 483. 566; dog har de samme Fortegnelser som Oksenavn* rekningr; *jvfr. ogsaa* rökn. — kyrr r; kyr leþ; hlyrr U. *At Sproget har kjendt et Hankjønsord* kyrr, *synes mig tvilsomt.* — 7. Himinhriotr *er vistnok Navnets rette Form.* himins hriotr r; himinrioþr U; himinhriodr leþ. — *I SnE. I, 168 har* W himinhriotr, r himinbriotr, U himinrioþr; *blandt öxna heiti i SnE. I, 587 staar i* r himinriotr, *i* leþ himinhriodr, *i* A himinbriotr, *i* 757 hriostr. — apli r; arfli U; atli leþ. *Blandt öxnaheiti i SnE. I, 587 har* rA apli, leþ afli. — 8. *For* arfvni *har* leþ *feilagtig* arfvinir. *I* A (*SnE. II, 483*) *skrives Ordet* ęrfvni, *i* 757 (*II, 567*) orfuni; *denne Form burde kanske foretrækkes, da der derved bliver Vokalskifte i Rimstavene.*

11. *SnE. I, 482. I* r U A leþ. — *De prosaiske Indledningsord lyde i* A: þæssir hæstar ærv taldir i kalfs visv; *i* r *og* leþ: þessir ro (ero leþ) en talþir i alsvinns malvm; U *har kun Overskriften* fra hestvm. *Alle Udgg. have optaget Teksten i* r *og* leþ; *men jeg tror, at* A *har det rette.* alsvinns mal, *som SnE. I, 486 citeres i* r, *er det samme som* (*og rimelig blot en Skrivefeil for*) Alvissmál (*se i denne Udg. S. 129 Anm.*); *men dertil kunne ikke de her omhandlede Vers med Hestenavne høre; og at der skulde være to aldeles forskjellige Digte, af hvilke det ene kaldtes* Alvissmál (*i enkelt Hskr.* Alsvinnsmál), *det andet* Alsvinnsmál, *er ikke sandsynligt; hertil kommer, at* mál *er sjeldent ved Navne paa Kvæder, som ere digtede i Stærkaðarlag.* — 3. U hrafni *for* dravsli. — 5. hialmr háfæta A; havð hialmþir U, *og saa Eg. i AM. Udg.;* hálmþir *eller* hálmþer r (*og ikke mere*); haulda huatra leþ. — Há Hjálmþer *Rask og Eg. i Reyk. Udg.* — 6. faxa U *for* fáki.

reið bani Belia
Bloðvghofa,
en Skævaþi
skati Haddingia.
Vesteinn Vali,
en Vivill Stvfi,
Meinþiofr Moi,
en Morginn Vakri,
Ali Hrafni,
er til iss riþv,
enn annarr avstr
vnd Aðilsi
grar hvarfaþi
geiri vndaþr.
Biorn reið Blacki,
en Biarr Kerti,
Atli Glavmi,
en Aðils Slvngni,
Havgni Havlqvi,
en Haraldr Favlqvi,
Gvnnarr Gota,
en Grana Sigvrþr.

12.

Sægr hæitir sar,
ænn Simvl stǫng,
Bil ok Hivki
bera hann.
Þat ær kallat, at þav sæ i tvngli.

— 9. skævaþi r; skæfaði A; skefaþi U; skeuadi leβ. — 12. vífill U A leβ. — stvfa U. — 13. meinþiof leβ. — 14. en morginn vakri r; morginn vakri A; en mvnnenn vakri U; hinn morginvakri leβ. *Rask og Eg. optage den sidste Læsemaade og oversætter „mane evigilans"; men dette maa være urigtigt. Symmetrien kræver, at* Morginn *her er Mandsnavn og* Vakr *Hestenavn; vakr findes virkelig ogsaa blandt hestaheiti i SnE. II, 487. 571 og bruges saaledes af Skaldene. Det er neppe tilfældigt, at den, som selv heder* Morginn, *har Hesten* Vakr. — 16. ær til A; en til U; til r leβ *og Udgg.* — 17. Enn *med stor* E *og derforan Punctum i* r *og* leβ; en U (*Punctum foran*); ænn A. - 18. vndir U. — 19. gramr A. — 20. geri r. — 21. biorn *med liden* b *i* rU, *med stor* B *i* A leβ. — 22. biarr rA leβ; biar U. *Heder Navnet* Bjárr, *Gen.* Bjárs? *jvfr.* Beaf er ver kollum Biar (*Flatöb. I, 27 og i Cod. AM. 281 qv.*) — 24. slvngni rUA; slaungui leβ. — *I SnE. I, 398 har* W slungnir, r slvgnir, leβ Slaunguir. — 25. havlkni U. — *Jfr. med denne Linje og L. 27 Völs. Cap. 27 (Fas. I, 185):* Gunnarr reið Gota, en Högni Hölkvi. *Disse Völsungasagas Ord er sikkerlig luante fra et Kvæde.* — 26. favlqvi r; fǫlkvi A; faulkui leβ; favlkni U. — 28. Grana riþr U *for* en Grana. — *Efter* sigvrðr *tilføier* A vllr ymissvm ænn oðins slæipni. *Det prosaiske* ymissvm (*der ikke kan tages som Navn*) *viser, at disse Linjer, som mangle i de tre andre Hskr., ere senere.*

12. *SnE. i* A (*II, 431*) leβ (*II, 514*). — *Jfr. SnE. I, 56:* Máni stýrir gǫngu tungls ok ræðr nýjum ok niðum; hann tók tvau börn, er svá hétu: Bil ok Hjúki, er þau gángu frá brunni þeim er Byrgir (Byggvir U) heitir ok báru á öxlum sér sá, er heitir Sægr, en stǫngin Simul. Viðfinnr er nefndr faðir þeirra; þessi börn fylgja Mána, svá sem sjá má af jörðu. — *Jeg har med Möbius og med Eg. i Reyk. Udg. optaget dette Stykke og skrevet L. 1—4 som Vers, fordi Rimstavene ere sikre; dog er jeg ikke overtydet om, at vi forøvrigt her have den ægte poetiske Form, denne kan mulig have været:*

Sægr heitir sár,
en Simul stöng,
Bil ok Hjúki bera.

1. Sǽgr leβ; Sægr A (*o tvilsom*). — 5. þat A; þetta leβ. — þav *mangler i* leβ. — *Eg. i Reyk. Udg. skriver som Vers:*

þat er kallat,
at þau sè í tungli.

13.

Fiǫt*vr*rin*n* hæit*ir* Glæipn*ir*, ær
nom (Fenrisúlfi) hælldr. Gerv*ir*
ro tvæir fiǫt*rar* til h*ans* fyrst
ir Dromi *ok* Læðingr, *ok* hællt
argi; þa v*ar* Glæipn*ir* siþ*an*
rr or *sex* lvtv*m*:
Or katt*ar* dyn
ok ór konv skæg*gi*,
or fisks anda
ok or fvgla miólk,
ór b*er*gs rótv*m*
ok or biarn*ar* sinv*m*,
or þ*vi* v*ar* h*ann* Glæipn*ir* g*er*r.

14.

Flugu hrafn*ar* *tveir*
af Hnikars ǫxlv*m*,
Hugin*n* t*il* hanga,
en*n* a hræ Mvnin*n*.

13. *SnE. i* A (*II, 431 f.*) leβ (*II, 515*). *Jfr. SnE. I, 108:* Hann (Gleipnir) r gjörr af sex hlutum: af dyn kattarins : af skeggi konunnar ok af rótum bjargs- s ok af sinum bjarnarins ok af anda ksins ok af fogls hráka. *Den Form Verset, hvorpaa dette grunder sig, har wt L. 11—12 foran 9—10 og* hráka *istedenfor* miólk. — 1. glæifn*ir* A; gle . . nir leβ. *I SnE. I, 108 har* r U gleipnir, W gleifner. — 5. gleipnir leβ; glæifn*ir* A. *Ligesaa i L. 13.* — 11. bergs A; biargs leβ. — 12. ok or leβ; *ok* A.

14. *SnE. II, 142: Málskrúðsfræði, alene i* W.

BRUDSTYKKER

I

VÖLSUNGA SAGA.

1.

Sigmundr tekr nv blodrefilinn, ok ristu nv i milli sin helluna, ok letta eigi fyrr, enn lokit er at rista, sem kvedit er:

Ristu af magni
mikla hellu
Sigmundr hiorfi
ok Sinfiotli.

2.

Siþan ridr Sigurdr ok hefir Gram i hende ok bindr gvllspora a fętr ser. Grane hleypr fram at elldinum, er hann kende sporana. Nu verdr gnyrr micill, er elldrinn toc at ęsast, enn iorð toc at skialfa, loginn stóð við himin; þetta þorde engi at gera fyrr, ok var sem hann ride i myrkua; þa lęgðizt elldrinn, enn hann geck af hestinum inn i salinn; sva er kvedit:

Elldr nam at ęsast,
enn iorð at skialfa,
ok hár loghe
við himne gnęfa;
fár treystizt þar
fylkiss recka
elld at riþa
ne yfir stigha.

Sigurðr Grana
sverdi keyrde,
elldr sloknaðe
fyrir auðlinge,
logi allr lęgþizt
fyrir lofgiornum,
bliku reiði
er Reginn átte.

3.

Brynhilldr svarar: „Sigurdr væ at Fafne, ok er þat meira vert enn alt ríki Gvnnars konungs“ svá sem kvedit er:

„Sigurdr væ at orme,
enn þat siþan mvn
engum fyrnazt,
meðan aulld lifir;
enn hlyre þinn
hvarke þorði
elld at riða
nę yfir stigha.“

4.

Svá segir í Sigurþarqviðu:
Vt geck Sigurdr

1. *Cap. 8 (Fas. I, 134).* — 3. letta, *saa Cod., ikke* lettu.

2. *Cap. 27 (Fas. I, 185).* — 10. lęgðizt elldrinn *skrevet* lagdizt (*med Krøl under* a) elldrin *i Cod.* — 13. nam, *saa ændret med Udgg.;* man *Cod.* — 27. reiði, *saa ændret;* reið *Cod. og Udgg.*

3. *Cap. 28 (Fas. I, 190)* — 2. fafne *Cod.* — 5-12. *Dette Vers kan muligt høre hørt til det Kvæde, hvis Slutning er os bevaret i Brot af Sigurðarkviðu; se Anm. til dettes V. 1.*

4. *Cap. 29 (Fas. I, 197). Den her nævnte* Sigurðarkviða *er rimeligt det samme*

alle *fra*,
in*r* lofþa,
nipnaðe,
at g*a*nga na*m*
arfusum
: of sid*ur*
' iarnofinn.

5.

unnarr ok Högni) tokv orm
vargshollde ok letv sioda

ok gafv h*onu*m (Gutthormi) at eta, —
se*m* skalldit kvad:
Svmi*r* vidfiska tokv,
svmi*r* vitnishrę skifðv,
svmi*r* Gvtthorme gafv
ge*r*a holld
vid mvngate
ok m*a*rgha lute
aðra í tyfr*um*
. . . . . .

'et, hvoraf vi have Slutningen S. 237–241 aftrykte Brot viðu. — 3. anspialle, *saa Cod. g formoder* anspille; *jvfr. Sig. iðr. II, 11.* — 4. hollvi̊ð *Cod.*, r. — 5. hnipnaðe, *saa ændret ·; hnípaðe Cd.* — hnípa *har i* i; *dog oldeng.* hnipian hnipode. *0 (Fas. I, 199). Sammenlign ·ðarkv. V. 4, hvor Formen i det* — 5. Svmir, *saa Cod., aldeles som Udgg. læse.* — 5. vidfiska, *Udgg.; jeg formoder* vidfisk; *ıtykket:* þeir tokv orm einn *og V. 4:* svmir orm sniðo. — *skrevet sammen i Cod.* — *e Udgg. hen til næste Linje.*

Dog er gafv gera holld *rimelig blot en Forvanskning istedenfor* af gera deilldu. — 9. mvngate *Cod., ikke* mvnngate. — 11. *Efter* tyfrum *mangler en Linje, skjønt dette ikke paa nogen Maade er betegnet i Cod. eller af Udgg.* — tyfrum (*i Cod. skrevet* tyfr^{m}), *hvilket Eg. tyder som* taufrum, *forstaar jeg ikke. Naar jeg sammenligner Brot af Sig. V. 4, vækkes endog Formodning hos mig om, at alle de tre sidste Linjer ere fuldstændig forvanskede, og at det kanské skulde hede omtrent saaledes:*

áðr þeir mætti
morðs um lystir
á hal tyfrömum
[hendr um leggja].

SVIPDAGSMÁL.

I.

GRÓGALDR.

Sonr kvað:

1. „Vaki þú, Gróa!
vaki þú, góð kona!
vek ek þik dauðra dura;
ef þú þat mant,
at þú þinn mög bæðir
til kumbldysjar koma.“

Móðir kvað:

2. „Hvat er nú ant
mínum einga syni,
hverju ertu nú bölvi borinn,
er þú þá móður kallar,
er til moldar er komin
ok ór ljóðheimum liðin?“

Sonr kvað:

3. „Ljótu leikborði
skaut fyr mik hin lævísa kona,
sú er faðmaði minn föður:
þar bað hon mik koma,
er kvæmtki veit,
móti Menglöðu.“

Dette Digt er kun bevaret i Papirafskrifter, af hvilke ingen er ældre end anden Halvdel af 17de Aarhundrede. Det har i dem Overskriften Gróu galdr, *hvortil de allerfleste føie* er hon gól syni sínum dauð. *Jeg skriver med M. og Cod. 1111 fol. ny kgl. Sml.* Grógaldr. — *Overskriften* Svipdagsmál. I. *findes i intet Hskr.; den er tilsat af mig, se Excurs. Overskrifterne* Sonr kvað *og* Móðir kvað *ere overalt tilsatte af mig; de mangle i Hskrr. og Udgg. (undtagen hos Möb., der har Overskrifterne* Sonr *og* Gróa).

1, 3. *Af Hskrr. have nogle* dura, *saa Rask, Lüning, andre* dyra, *saa K.* dúra *M. (af* dúrr, *Slummer). Dog er Teksten kanské forvansket, ti* dauðra *kan neppe være Epitheton til* dura.

2, 2. einga, *saa ændret med M.;* einka *Hskrr. og Rask K., men dette er en senere (Stjórn S. 516 i Hskr. fra Midten af 14de Aarh.), mindre rigtig Form i denne Betydning.* — 3. nú *mangler i* **BS**. — 4. móðir **OCS** *urigtig.*

3, 1. leiksborði (*eller* leiks borþi) **L** *og de stockholmske Hskrr.;* leiks *alene* **Cβ**. *Jfr. Grett. s. Cap. 74, S. 166.* — 1. skaut, *saa ændret;* **skaustu** *Hskrr.* (skrevet skaust þú **O**; scartso **BS**; skauts þu **Ca**; skaustu **Cβ L**) *og Udgg.;* **skaut** sú *Svend Grundtvig i Danm. gl. Folkev. II, 668 b.* — fyr, *indsat med M. for den yngre Form* for. — 3. fǫþur **O**; *i de fleste Hskrr. skrevet uden* u *i anden Stavelse.* — 5. kvæmtki, *saa ændret;* kveþki *Udgg. og de fleste Hskrr.;* kiveþci **Lα** (kveþci **Lβ**); kiveþke **Cβ** (kveþki **Cα**); hveþki **B**. *Se min Afhandling om Forbindelsen mellem Grógaldr og Fjölsvinnsmál i Forhandlinger i Videnskabs-Selskabet i Chria. Aar 1860, S. 130. Som Subject til* veit *maa vel snarere tages* hin lævísa kona *end* ek. — 6. Menglöð**u**, *saa ændret;* menglöðum *Hskrr. og Udgg.* (-um *er i de fleste Hskrr. skrevet* -ō *eller* -ū). menglöðu *som Appellativ* („*spondam*“) *Finn Magnussen i den AM. Udg. II, 965; i Den ældre Edda overs. III, 176 synes han at ville læse* Menglöðum *som Egennavn. Petersen nord. Myth. 195 læser* menglöðu *og forklarer det „Jorden“.*

Móðir kvað:
. „Löng er för,
ir 'ru farvegar,
ir 'ru manna munir;
at verðr,
ú þinn vilja bíðr,
skeikar þá skuld at sköpum.“
Sonr kvað:
. „Galdra þú mér gal,
er góðir 'ru,
g þú, móðir! megi;
egum allr
g ek at ek verða muna,
kjumk ek til ungr afi.“
Móðir kvað:
. „Þann gel ek þér fyrstan,
þann kveða fjölnýtan,
þann gól Rindi Rani,
at þú of öxl skjótir
því er þér atalt þykkir;
sjálfr leið þú sjálfan þik.
7. Þann gel ek þér annan,
ef þú árna skalt
viljalauss á vegum:
Urðar lokur
haldi þér öllum megum,
er þú á smán sér.
8. Þann gel ek þér inn þriðja,
ef þér þjóðár
falla at fjörlotum:
Horn ok Ruðr

---

2. farvegir **B**.

2. ero **CL**, *saa og Rask (uden at re Variant) og M.* — 5. muni **OS**. 3. þykkjumk *i Hskrr. skrevet med* y i *i første Stavelse, med* kk (cc) *eller*), *og med* umz *eller* unz *eller* unst *i elsen;* þicciz **BS**. — afi *er i mange r.* (**Bα L S**) *skrevet* afvi; *heraf forket* apne **O**, apni **Bβ**, afru (?) **C**. *Eg. oder* arfi, *Lüning* arfi *eller* aldri, *men kirn.* 1, 6. 2, 6 *med Anm.*

3. Rindi, *saa ændret efter Formod- af Guðbrandr Vigfússon;* Rindr *Hskrr. Udgg. Der siges rimelig her: den gol for Rind; jvfr.* seið Yggr til Rindar *I, 236, 4 og Saxo Gr. p. 128 (ed. .):* (Rindam, Ruthenorum regis filiam, nus) cortice carminibus adnotato con- ns lymphanti similem reddidit. — , *skrevet saaledes uden Accent i* **LO** *le stockh. Hskrr. Det maa være et e Navn og er, som jeg tror, det ne som* Hrani, *hvilket Navn Odin sig, da han som Bonde møder Krake og hans Kjæmper paa de- Færd til og fra Adils (Fas. I, 77- 94). Rigtignok vækker det Betænke- d, at* h *her er udstødt foran* r, *men Hdv. V. 151, L. 3. Guðbrandr Vig- m formoder* Rammi, *hvilket han ænstiller med Odinsnavnet* Hrammi mi). Ráni *Udgg., hvilket af Rask og i K. tom. II tydes som Dat. af et Mandsnavn; Finn Magnussen (lex. myth. p. 660. Den ældre Edda overs.), Petersen (Nord. Myth. S. 199) o. fl. forstaa det derimod som Dativ af* Rán *fem. (Ægers Kone); men en saadan Dativ er umulig: dette Kvindenavn lyder ogsaa i Dativ* Rán (*der forudsætter en ældre Form* Ránu). — 5. *Feilagtig* atlaþ **Lα**; ætlaþ **Cβ**; at alt **BS**. — þykkir *i de fleste Hskrr. skrevet med* i *i første Stavelse.* — 6. leiþ þú **S**; *i de fleste Hskrr.* leiþtu; leiþto **B**.

7, 2. ef **L**, *Rask (uden at angive Var.) og M.;* er *K. efter de fleste Hskrr.* — 5. haldi þér *henføres af Rask og M. til L. 4.* — **O** *har* a *foran* a/llum. — megin **Lα**, megom **Lβ**; *i* **O** *synes først at have været skrevet* vegum, *men dette er rettet til* megum.

8, 1. inn *mangler i* **O**. — 2. þjóðár, *saa Udgg. (og Stockh. Qv. Hskr.?);* þióþar **LCβ**, *Cod. Stockholm. oct.;* þióþir **OBCα S**, *Cod. Stockh. fol. og Eddubrot Rasks.* — 3. *For* falla *staar feilagtig* fara *i* **LβCβ**. — fjörlotum, *saa Hskrr. og Udgg. Kanske* fjörlokum? *jvfr.* aldrlok. — 4. *De to mythiske Elvenavne ere ellers ukjendte og maaske forvanskede (for* Horn *kunde man tænke paa* Hrönn, *for* Ruðr *paa* Hríð, *eller som* **U** *har i SnE. I, 40* Hriþr), *men noget sikkert lader sig herom neppe sige.*

snúisk til heljar meðan,
en þverri æ fyr þér.

9. Þann gel ek þér inn fjórða,
ef þik fjándr standa
görvir á gálgvegi:
hugr þeim hverfi
til handa þér,
ok snúisk þeim til sátta sefi.

10. Þann gel ek þér inn fimta,
ef þér fjöturr verðr
borinn at boglimum:
leysigaldr læt ek þér
fyr legg of kveðinn,
ok stökkr þá láss af limum,
en af fótum fjöturr.

— *Hskrr. skrive det andet Navn dels med* u, *dels med* ú, *og i Endelsen dels med* r, *dels med* ur. — 5. meðan, *som man forklarer „medens du vader over dem", synes underligt; men* neðan, *hvorpaa Lüning tænker, vilde her aldeles ikke passe, derimod vel* héðan, *jfr. Grímn. V. 28, L. 12; Fáfn. V. 34, L. 3 (to Ord, som begge begyndte med* h, *vilde kunne taales i denne Linje, se Anm. til Grímn. V. 36, L. 4. 5).* — 6. þveri **L**. — fyr, *indsat med M. for* fyrir.

9, 3. *Mange Hskrr. skrive* giörvir. — galgvegi **O S B C**α **L**β *og Eddubrot Rasks;* gaglvegi **L**α **C**β *og de Stockh. Hskrr.* — 4. *For* þeim *har* **L**α **C**β þinn. — hverfi, *saa* **O B**β **S**β; hryggvi **B**α **S**α **C**, *saaledes ogsaa Udyg.* — 5. til, *saaledes* **B**β, *Rask uden Angivelse af Var., K. M.; det mangler i* **O L C B**α. — *Efter* handa *tilføie Hskrr. (foruden* **O**) *og Udgg.* mætti. *Rask giver følgende Forklaring:* „hryggvi *Adrir:* hverfi, *sem er sömu meiningar, nfl. hugr þeirra snúist til þín fyrir mátt (krapt) galdrsins"* (*Eg. tror, at Rask forstaar* hryggvi *som* hrökkvi). *I K. forklares derimod* hryggvi „*trepidet*" (*derefter maatte da sættes Komma*) *og* til handa þér mætti *som en egen Sætning, hvis Subject er* mætti *og hvis Verbum* snúisk (*Andre tænke* veri *til som Verbum*). mætti *synes, hvordan man end forklarer det, at give et tvungent og uklart Udtryk og er vel kommet ind her ved en eller anden Feil* (*er det en Variant, som egentlig hørte hjemme paa et andet Sted??*); *ogsaa Eg. kalder Læsemaaden i* **O** „*notabilis*". — 6. þeim *mangler i* **O**. — til *mangler i* **C**.

10. *Sammenlign Hávam. V. 149.* — 1. inn *mangler i* **O L**. — 2. fjöturr, *saa ændret med M.;* fjötur *Hskrr.* (*fra*r **B**) *og Rask K.* — verðr, *saa ændret med M.;* verða *Hskrr. og Rask K.* — 3. *Hskrr. have enten* borinn, *saa M., eller* boria, *saa Rask K.* — boglimum, *saa Eg.;* bóglimum *Udgg. Mauské er det oprindelige her i Overensstemmelse med Háv.*

ef þér fyrðar (*eller* fjörvar?) bera
böndat boglimum.

Herfor taler verða *i Hskrr., dessuden synes det betænkeligt, at* fjöturr *er sat to Gange, først i mér omfattende Betydning (ti ved* boglimir *kan ikke menes Fødderne alene), derpaa i mér indskrænket „Fodlænke."* — 4. leysigaldr, *saa ændret;* leifnz elda **O**; leifnis oldir **L**α; leifnis elda **B C L**β **S** *og Eddubrot Rasks;* leifnis eldu *de stockh. Hskrr. og Cod. 1867 qv. i ny kgl. Sml.;* Leifnis elda *Udgg. Det sidstnævnte Udtryk har ingen tilfredsstillende kunnet tyde; nemlig er* elda *uforeneligt med Udgavernes* kveðna, *og at det er forvansket, viser Kildernes saagodtsom énstemmige* kveðinn. *Med* leysigaldr *jfr. Beda hist. eccles. IV, 22: interrogare coepit, quare ligari non posset, an forte literas solutorias, de qvibus fabulae ferunt (i den oldengelske Oversættelse* þá álýsendlican rúne), *apud se haberet. Allerede Udgiverne af K. og endnu mér Lüning var paa vet Spor, men forlod det.* — 4. læt ek þér *henføres i K. til næste L.* — 5. fyr, *saa M.; skrives i Hskrr.* fyri, *saa Rask K., eller* for. — kveðinn, *saa Hskrr.* (*i enkelte, f. Eks.* **B**, *skrevet med én* n) *og Rask (som bemærker: Adrir:* qveþna); kveðna *K. M.* — 7. *Denne Linje udeladtes af M. uden tilstrækkelig Grund.* — *For* en *har* **O** ok. — *fra*r **B**.

Þann gel ek þér inn sétta,
sjó kemr
n menn viti:
lǫgr
ér í lúðr saman
þér æ friðdrjúgrar farar.
Þann gel ek þér inn sjaunda,
ıækja kemr
fjalli há:
r kulði
ínu holdi fara,
isk æ lík at liðum.

13. Þann gel ek þér inn átta,
ef þik úti nemr
nótt á niflvegi:
at því firr megi þér
til meins göra
kristin dauð kona.

14. Þann gel ek þér inn níunda,
ef þú við inn naddgöfga
orðum skiptir jötun:
máls ok manvits
sé þér á munn ok hjarta
gnóga of gefit.

---

meir **B S**. — 4. gogn *feilagtig* **O** C*α* B*β*. — lögr, *saa Hskrr. Jeg formoder* logn ok lægi *e og Havblik), jvfr. Alvíssm. . 2 og norsk* løgje *hos I. Aasen; sidestilles med* lopt, *men ikke* . — 5. gangi þér *henføres af M. til L. 4.* — lúðr, *saa Hskrr.* **S**, *der har* lauþr) *og Udgg.; ror „in culeo", Eg. „in navem", „i dit Gjemme, i din Forvaring", mjúlfsson (Ant. Tskr. 1852-54, Anm.) „paa det oprørte Hav". le give et klart og passende Udsledes heder det i det rimede I, 503 udeladte) Slutningsønske, Afskriveren af Friðþjófs saga Afskrift Cod. A. M. 510 qv.:* gangi oss í lið. — 6. liá **L** *og* friðdrjúgar *feilagtig* **O B S**. — *agtig* **O S** B*β* C*β*.

kemr **B S**; kǫmr *Eddubrot Rasks* ɔmir **C**. kynni **O** L*α og de stockh. aaledes og Udgg. I de tilsvarende r staar efter* ef *overalt Indicativ.* ıtrar, *saa ændret;* hvera **O**; hræva *Hskrr. og alle Udgg. Jfr. f.* k. *ss. II, 27.* — kuldi *Hskrr. og* 5. *Udgg. henføre* megit *til L. 4.* ldisk æ, *saa ændret med Tvil; Hskrr. (Rask bemærker dog, at ubrot synes at have* er); haldit *Jeg har formodet, at* haldiz *forvansket til* haldit *og* æ *til* r haldisk þér? *K. oversætter onstringat tibi artus corporis", men der maatte da skrives* haldit þér; ok haldit er *maatte oversættes „og vedligeholdt er", men her kræves Conjunctiv (jvfr. V. 8, L. 6; V. 9, L. 6; V. 11, L. 6).*

13, 4. *Kanské:* því at firr? *jvfr. Háv. V. 12, L. 4, hvor vel bør skrives* þvi at *som to Ord.* — fyrr **C**, fyr **B S** *feilagtig for* firr. — megi, *saa ændret med M.;* megit **S** *og K;* megi at **OCL**; megit at **B**; megiat *Rask med Anmærkn. „kannskè rètt.* megni (at) þèr". — *Udgg. henføre* þér *til L. 5.*

14, 1. inn *mangler i* **OB**. — 4. manvits, *saa ændret;* mannvits *Hskrr. og Udgg.* manvit *er vistnok den ældste og retteste Form, saa skrives f. Eks. Ordet overalt (7 Gange) i* **R**, *i SnE. I, 320 i* r**U 757** *(medens* **U** *i SnE. I, 64, hvor* r *har* manvit, *skriver Ordet med* nn); *hertil slutter sig Skrivemaaden* monvit, munvit *i andre gamle Hskrr. (Gíslason Um frump. 126); de yngre Hskrr. (saaledes f. Eks.* **F** *i Hyndl. V. 3) skrive heller* mannvit. *Sammensætningsformen* man- *findes ogsaa i andre Ord, saaledes i* Manheimar, *hvilket Unger i sin Udgave af Heimskringla med rette har beholdt; hermed stemmer den faste Udtale* mannen í maneimen *i telemarkske Viser.* man- *finder sit Sidestykke i got.* man-, mana- *(f. Eks.* manasēþs), *oht.* mana- *(f. Eks.* manahoupit). — 5. munn ok, *saa ændret;* minnis **B S** L*α* C*β og de stockh. Hskrr., saaledes og K. M.;* mimis **O** C*α* L*β*, *Eddubrot Rasks og Rasks Udg. Jeg tror, at* muñ ᴇ (*d. e.* ok) *feilagtig er blevet læst som* miñiz. — 6. *For* gefit *har* **O** C*α* B*β* L*β* getit.

15. Far þú nú sæva,
þars forað þykkir,
ok standit þér mein fyr munum!
á jarðföstum steini
stóð ek innan dura,
meðan ek þér galdra gól.

16. Móður orð
ber þú, mögr! héðan
ok lát þér í brjósti búa;
æ gnóga heill
skaltu of aldr hafa,
meðan þú mín orð of mant."

15, 1. nú *mangler i* O S B. — 2. þars, *saa endret;* þar er *Rask M.;* þar B S *og K;* þer O C L; *af de Hskrr., som Rask brugte, havde nogle* þar, *andre* þer. — forað, *saa M., i Hskrr. skrevet* forraþ (forráþ, for Raþ). — þíkkir *eller* þíkir *Hskrr.* — 3. *For* standit *har* S B *og cod. Stockh. ost. No. 5 urigtig* standi. — fyr, *saa skriver* B, *andre Hskrr.* fyrer (O) *eller* fyri. — 5. dura *i Hskrr. skrevet* dyra.

16, 2. ber þú *henføre Udgg. til L. 1.* C *skriver som ét Ord* berþu. — 4. æ gnóga, *saa endret;* því nóga *Hskrr. og Udgg.* (þí C, þý *Rask*). — 6. *For* mant *har* B S *den senere Form* mana; *i* O *staar* mant, *neppe* manta.

SVIPDAGSMÁL.

II.

FJÖLSVINNSMÁL.

---

tan garða
upp um koma
óðar sjöt:
r þat flagða,
r fyr forgörðum
lar um hættan loga?
vers þú leitar,
s þú á leitum ert,
viltu, vinlauss! vita?
autir

árnaþu aptr héðan,
áttattu hér, vernðarvanr! veru."
Kómumaðr kvað:
3. „Hvat er þat flagða,
er stendr fyr forgarði
ok býðrat líðöndum löð?
scemðarorða lauss
hefir þú seggr of lifat,
ok haltu heim héðan."
4. „Fjölsviðr ek heiti,

---

igt er, ligesom Grógaldr, kun ene Papirafskrifter; i de fleste efter Grógaldr, i andre efter iða.

kjende kun Overskriften Fjöl- *den anden Overskrift* Svip- *er tilsat af mig; se Exours. fterne over de enkelte Vers ere atte af mig.*

or hann så *har* **O** så hann. *synes at vise, at Fjölsvinnskulde begynde med denne Strot der foran har været en anden er tabt.* — um *mangler i* — 3. þursa, *saa Hskrr. og Udgg.;* nn (*Subj.*) *være Fjolsvinn, og s. for* upp koma *er da ikke udt. Men mulig er det rette* þurs á, *nodes i K. og af Petersen (Nord. Udg. S. 413 og sidste Side telser), der forstaa* þurs *som* en þurs *maatte være Fjolsvinn.* **O.** — siol **Cα Lβ**, *her med setius".* — 4-6. *Som anden V. 1 har Hskrr. L. 4—6 af V. 2; de begynde V. 2 med L. 4—6 af V. 1* (Hvat er þat flagða — loga) *og har som anden Halvdel af V. 2 de Linjer, der her danne L. 1—3 af V. 2. Saaledes ogsaa Udgg. undtagen Möb., der for Omsætningen henviser til Begyndelsen af Hárbarðsljóð.* — 5. *For* fyr *staar* fyrir *i* **CL**, fyre *i* **O**, for *i* **BS** *og hos Rask (som ingen Var. anfører).* — 6. hęstan **Bβ Sβ**.

2, 5. *Hskrr. skrive* arnaþo *eller* arna þu (arnasto **O**). — 6. *Hskrr. skrive* attato *eller* attattu. — verndar **BCLS**, *alle Stockh. Hskrr., og med dem Rask M.;* venþar **O** (*som stadig skriver* þ *inde i Ord for* d); vernaþar *K.* (*som — vistnok urigtig — bemærker: Ita omnes Libri, præter* **S**). — vero **Cα** *og Rask (uden at anføre Var.) M.;* vera, *de andre Hskrr., og saa K.*

3, 2. *Hskrr. skrive* for *eller* fyrir. — sciþgardi *feilagtig for* forgarði *i* **BS**. — 3. biþrat **BS**; biþur at **O**. — líðöndum *i Hskrr. med* -endom, -ændum *eller* -ondom *i Endelsen;* **Bβ Sβ** *feilagtig* lifendom. — lof **O** *feilagtig;* lifs **Bβ Sβ**. — 4. orþ *for* orþa **Cβ Lα**. — 5. oflifat **CL**.

en ek á fróðan sefa,
þeygi em ek míns mildr matar;
innan garða
þú kemr hér aldregi,
ok drífr þú nú vargr at vegi."

Kómumaðr kvað:

5. „Augna gamans
fýsir aptr fán,
hvars hann getr svást at sjá;
garðar glóa mér þykkja
of gullna sali,
hér munda ek eðli una."

Fjölsviðr kvað:

6. „Segðu mér hverjum
ertu, sveinn! of borinn
eða hverra ertu manna mögr?"

Kómumaðr kvað:

„Vindkaldr ek heiti,
Várkaldr hét minn faðir,
þess var Fjölkaldr faðir.

7. Segðu mér þat, Fjölsviðr!
er ek þik fregna mun
ok ek vilja vita:
hverr hér ræðr
ok ríki hefir
eign ok auðsölum?"

Fjölsviðr kvað:

8. „Menglöð of heitir,
en hana móðir of gat
við Svafrþorins syni;
hon hér ræðr
ok ríki hefir
eign ok auðsölum."

Vindkaldr kvað:

9. „Segðu mér þat, Fjölsviðr!
er ek þik fregna mun
ok ek vilja vita:
hvat sú grind heitir,
er með goðum sáat
menn it meira forað?"

Fjölsviðr kvað:

10. „Þrymgjöll hon heitir,
en hana þrír gerðu
Sólblinda synir;
fjöturr fastr verðr
við faranda hvern,
er hana hefr frá hliði."

4, 3. er *for* em **O C L**. — 5. hér *mangler i* **B L**. — 6. nú *mangler i* **B**. — at, *saa* **Cβ Lα** *og K. M.;* af **B O Cα Lβ**, *Stockh. Hskrr., og Rask. Kaalske:* at viði, *jfr. Helg. Hund. I, 41; II, 33; Sól. V. 9.*

5, 1. gaman **O**. — 2. aptur at fán **O**; aptr at fa **Bβ**. — 3. *For* svást *feilagtig* soast **Cβ Lα**; hvas **B**; huarz **O**; svast, *først skrevet* svars **Cα**. — 4. *Kanské oprindelig* þykkjumk, *og dette at henføre til L. 5.* — 6. *K. anfører af* **S** mundac, *som er det oprindelige.*

6, 2. of *mangler i* **B O Cα**. — 4. *Med denne Linje begynde K. og Rask et nyt Vers.* — 5. Valcaldr **Bα**.

7, 3. vilja, *saa* **B S** *og Udgg.* (*Rask anfører ingen Var.*); vilda **C L**; vylþa **O**. *Jfr. Skírn. V. 3, L. 3.* — 4. hverr *i Hskrr. skrevet* hver. — 5. hefr **L** (*men i* 9, 5 hefir); styrir **B** (*saa og i* 9, 5). — 6. a*þ*sa*v*lun; *al.* solum **C** (*saa og i V.* 9); a*þ*sa*v*lun **Bα**; a*þ*sęlom **Bβ** (*saa og i V.* 9); a*þ*sęlun **O** (*i V.* 9 a*þ*sa*v*lum). — auðsölum *Udgg.* (*Rask uden Var.*).

8, 1. of *mangler i* **O**. — 3. Svafrþorins. *saa Rask M ;* Svafr þorins *K.*

9, 2. munt **L** *her; deraf gjør K.* munc. — 5. siaat; *al.* sa at **C**; „*Adrir* sjá-at" *Rask.* — 6. menn *i flere Hskrr. skrevet* men; **1867** *har her* meþ, *men i V.* 11 mes (*jeg tør deraf ikke slutte, at den oprindelige Form her er* meðr). — it **S** *og saaledes* **1867** *i V.* 11 (*men her* hit); hit **C** (*men i V.* 11 *i Teksten* iþ) **L**; hytt **O**. — mera **L** (*men i V.* 11 meira) **Cβ**. — forað *skreret* forat *i Hskrr.*

10, 1. *Flere Hskrr. skrive* þrim g.: þrymgoll **O**; þrimgavll **Bβ Sβ**. — 4. fjöturr, *saa Udgg.;* fiatur **O**; fiötr **Bβ Sβ**; *de andre Hskrr.* fiotrar. — 6. hefr **B C**.

Vindkaldr kvað:

11. „Segðu mér þat, Fjölsviðr!
ek þik fregna mun
ek vilja vita:
ıt sá garðr heitir,
með goðum sáat
nn it meira forað?“

Fjölsviðr kvað:

12. „Gastropnir heitir,
ek hann görvan hefk
Leirbrímis limum;
ı hefik studdan,
hann standa mun
meðan öld lifir.“

Vindkaldr kvað:

13. „Segðu mér þat, Fjölsviðr!
ek þik fregna mun
ek vilja vita:
at þeir garmar heita,
gífrari hefik
ga fyrr í löndum litit?“

Fjölsviðr kvað:

14. „Gífr heitir annarr,
en Geri annarr,
ef þu vilt þat vita;
varðir † ellifu
er þeir varða,
unz rjúfask regin.“

Vindkaldr kvað:

15. „Segðu mér þat, Fjölsviðr!
er ek þik fregna mun
ok ek vilja vita:
hvárt sé manna nökkut,
þat er megi inn koma,
meðan sókndjarfir sofa?“

Fjölsviðr kvað:

16. „Missvefni mikit
var þeim mjök of lagit,
síðan þeim var varzla vituð;
annarr of nætr sefr,
en annarr of daga,
ok kemsk þá vætr, ef þá kom.“

1, 5. siaat **C O** *og Stockh. Hskrr.*; **L**. — 6. meir *for* menn **L** *og* **C**β. 2, 1. Gastropnir, *saa Hskrr. og Udgg.*; *kriver* Gastrofnir; *K.* Gastrópnir, *men met kan ikke betyde „hospites adcla-ıs“. Maaské for* Gatstropnir *af* gat, *, Aabning, og* STRÖP, *norsk* ströypa, *ıs, indklemme, tilsnøre.* — 2. *Hskrr. ve* gorvann *eller* gorfan *eller* giorvan. hefik *M.* — 3. leyrbrimis, *al.* brims leirbrims **L**α. — 4. hef ec **L**.

3, 5-6. er gifrari hefik önga fyrr í löndlitit, *saa ændret. Jfr. Vers i Ketils s. ıgs Cod. AM. 471 qv.* (*Fas II, 127*):

Hvat er þat flagða,
er ek sé á fornu nesi
ok glottar við guma?
at uppiverandi sólu
hef ek önga fyrr
leiðiligri litit.

dre rimeligt er det at tænke paa: er ıri hefka görðum fyr í löndum litit · er ek gífrari æva görða fyrr í löndlita *eller* er ek gífrari æva görðum í löndum leit. — gífrari *af Adj.* gífr *'deng.* gífre. *Hskrr. har:* er gifur reka (*saa* **L C**β; Roka **O**; rata **B**β; rekar **B**α **C**α, *saa og Rask uden Var.*) giorþa (*saa* **L** *og Stockh. Hskrr.*; gorþa **C**; giorþu **B O**) fyrir (*eller* fyri) löndin lim (kuir **L**α; knyr **C**β; lini *Stockh. fol. Hskr.*).

4, 1. annarr *mangler i* **O**. — 4. *Rask vilde heller* varðir 'ro. *Svend Grundtvig* (*Danm. gl. Folkev. II, 471 a*) *oversætter* varðir *ved „Møer“, andre ved „Vagter“. Jeg skjønner ikke denne Linje; man venter den Tanke udtrykt: „de holde altid Vagt, indtil Verden gaar under.“ Skulde der staa* verðir *for* varðir? *men* ellifu?? *Hskrr. skrive* ellefu (-o) *eller* ellifu (-o): *Skjuler sig heri en Form af* eilífr?

5, 3. hvárt, *indsat med K. M. for Hskrr's* hvert (*denne Form ogsaa ellers almindelig i sene Hskrr.*); *saa og i de Ægd. Vers.*

6, 2. of lagit, *saa* **B** *og Rask uden Var.*; of *mangler i* **C L O**. — 3. meþan *for* siþan **O C**α **L**β; *oprindelig vel* síðans *eller* siz. — 6. kemsk, *saa M.*; kems **B**α *og Rask*; keint **C**β **L**α; komt **O** *Eddubrot Rasks* **B**β **L**β **C**α; kemt *Stockh. Hskrr.* — *K. formoder* þó *for det første* þá. — *Hskrr. skrive* vęttr, vettr *eller* vættur, **C**β vetr. — ef, *saa*

Vindkaldr kvað:

17. „Segðu mér þat, Fjölsviðr!
er ek þik spyrja mun
ok ek vilja vita:
hvárt sé matar nökkut,
þat er menn hafi,
ok hlaupi inn, meðan þeir eta?“

Fjölsviðr kvað:

18. „Vegnbráðir tvær
liggja í Viðofnis liðum,
ef þú vilt þat vita:
þat eitt er svá matar,
at þeim menn of gefi,
ok hlaupa inn, meðan þeir eta.“

Vindkaldr kvað:

19. „Segðu mér þat, Fjölsviðr!
er ek þik fregna mun
ok ek vilja vita:
hvat þat barr heitir,
er breiðask um
lönd öll limar?“

Fjölsviðr kvað:

20. „Mímameiðr hann heitir,
en þat mangi veit,
af hverjum rótum renn;
við þat hann fellr,
er fæstan varir;
fellirat hann eldr né járn.“

Vindkaldr kvað:

21. „Segðu mér þat, Fjölsviðr!
er ek þik spyrja mun
ok ek vilja vita:
hvat af móði verðr
þess ins mæra viðar,
er hann fellirat eldr né járn?“

Fjölsviðr kvað:

22. „Út af hans aldni
skal á eld bera
fyr † kelisjúkar konur;

Udgg.; K. anfører denne Læsemaade af **S**; *alle andre Hskrr. har* of (*i* **C** *først skrevet* oc). — *For* þá *har* **Bβ** sa. *Kanské:* ok kemsk því vætr, ef þar kemr?

17, 5. þat er menn hafi *Hskrr. og Udgg. Burde vistnok hede:* þat er þeim menn of gefi, *som i* 18, 5. *Den almindelige Læsemaade kan neppe støttes ved* 29, 5. — 6. lapi **OCαLβ**; hlapa **B**; laupi *Rask uden Var.* — *For* hlaupi inn *har* **Cβ Lα** *feilagtig* kapa vin. — a meþañ **O** *her og i V.* 18.

18, 1. Vegnbráðir, *saa* **LαCβ**, *Rask uden Var. og M.;* Vengbráðir **Cα Lβ** *og K. Af Vb.* vegna? — 2. vaþofnis **O**. Viðofnis *forstaar jeg her med de fleste Fortolkere som Hanens Navn; Svend Grundtvig* (*Danm. gl. Folkev. II, 671*) *forklarer* Viðofnis liðum *som* Viðopnis hliðum. — 3. vita þat vilt **Cα O**. — 6. hlaupi?

19, 5. breiðask, *saa* **BCLO 1867** *og Rask uden Var.* (*skrevet med* ss, ss *eller* st *i Endelsen*); breiþiz *K. M.* — 6. öll limar, *saa* **CLO** *og* **Bβ** (*dog her* all); öll ok limar **Bα 1867** *og Udgg.* (*Rask uden Var.*).

20, 1. Munameiðr **Lα Cβ**. — sa *for* hann **O**. — 2. mangi veit, *saa ændret med Thaasen* (*Nord. Univ. Tskr. II, 3, S. 90*) *efter Hév. V. 138, L. 8; det samme var alt foreslaat i K.;* fáir vitu (vita) *Hskrr. og Udgg., hvorhos K. forandrer* en (enn) *til* menn. — 3. hverjum, *saa Hskrr. og Udgg.; det oprindelige Udtryk er vel, som Thaasen anf. Sted mener,* hvers hann, *ligesom i Hév. V. 138, L. 9.* — renn, *saa* **O**, *jvfr. Hév.;* rennr *de øvrige Hskrr. og alle Udgg.* — 6. fellirat, *saa ændret;* flær at (flærat) *Hskrr. og Udgg.; kun* **O** *og* **Cα** *har blot* flær (*uden* at), *mulig er derfor det Oprindelige blot* fellir, *jvfr. Anm. til Sig. I, V. 21, L. 5.*

21, 5. af moþi **L**, *Stockh. Qv. og Oct. Hskr.;* á móþi *Stockh. fol. Hskr.* — móði = *Kraft? Guðbrandr Vigfússon* (*Ný Félagsrit XVII, 152*) *oversætter fructus og jvfr. lat.* maturus. — 6. ef *for* er *Rask* (*uden Var.*) *og M.* — fellirat, *saa ændret;* flærat *Rask* (*uden Var.*) *og M.; ellers har Hskrr.* flær ei, *saa og K.*

22, 3. fyr *i Hskrr. tildels skrevet* fyrir. — kelisjúkar, *saa Hskrr. og K., Rask. Dette giver neppe nogen Mening. Egilsson formoder „hystericæ, vel: nervis labe-*

'a
nnar skyli,
ı með mönnum mjötuðr."
'indkaldr kvað:
Segðu mér þat, Fjölsviðr!
spyrja mun
a vita:
ani heitir,
ınum háva viði,
við gull glóir?"
Fjölsviðr kvað:
Viðofnir hann heitir,
tendr veðrglasi
vistum Míma;
kka
þryngr hann orófsaman
svartrar Sinmöru."
Vindkaldr kvað:
25. „Segðu mér þat, Fjölsviðr!
er ek þik spyrja mun
ok ek vilja vita:
hvárt sé vápna nökkut,
þat er knegi Viðofnir fyr
hníga á Heljar sjöt?"
Fjölsviðr kvað:
26. „Lævateinn hann heitir,
en hann gerði Loptr rýninn
fyr nágrindr neðan;
í seigjárnkeri

'. *Norv.* Brystkjöl (= *Dan.* *" men det norske* kjøl *passer sin Betydning (kold Gysen, et deraf afledet Ord maatte* ıkar (kel-sj.). *M. indsætter , men dette betyder „svage- :et her ikke synes brugeligt. jvfr. got.* kilþei γαστήρ. — ıa *ændret;* þess *Hskrr. og* er, **BOS**; þeir **LCβ** *Rask K. M.;* er **Cα**. — skulu **O**. *for* í **Cα**. — 6. gull **BOS** *uden Var. og M.;* gulli **LCβ** '. allr ræidingr hestanna þa gull *Flat. I, 359.*

iðofnir *blandt hanaheiti i SnE.* ł. — *Eg. skriver* Viðofnir (= – 2. veðrglasi, *saa Udgg. Alle* ı veþir (*Rask uden Var.* veþr). — 4. einn um, *saa ændret med* ormodning *i K.;* einum *Hskrr.* 5. þryngr, *saa ændret med M.;* g *Rask* (*uden Var.*); þrungur vngvr **Bα**; þrúngnur *Cod. 1867* nl. *Udgg. henføre Ordet til L. 4.* naſi **O**; or ofsaman **L**; orof sa- ıa maſi **B**; ó-rof saman *K.*; óróf (*uden Var.*); oróf saman *M.* ar, *saa ændret med Tvil* (*eller* ıl. surtr, *gusten?*); surtar **Cα** h. *Fol. og Oct. Hskr. og Eddu-* surtr **BCβ** **Lα**, *og saaledes og M. som Egenmavn*); Surtur *Hskr.* — Sinmöru, *saa ændret efter Formodning i K.;* sinn martv **Bα** *Stockh. Oct. Hskr., saa ogsaa K. og Rask;* sinn mantu **BβCαLβO** *Eddubrot Raske;* sem mautu **Lα** *Stockh. Fol. og Qv. Hskr.;* sem mantu **Bβ**; sin mötu *M.* — *Thaasens Forklaring i Nord. Univ. Tskr. II, 3, S. 89 f. kan ikke støtte Hskrr.'s Tekst.*

25, 5. fyr *i Hskr. skrevet* for.

26, 1. Lævateinn, *saa ændret;* Hævateinn *Hskrr. og alle Udgg.* (Hǫma t. **Bβ**; Hevia **Sβ**; Hevet: *efter K. i Vidalins Hskr.*). *Navnet, som det staar i Hskrr., forklares gjerne af* hœfa, *men maatte da hede* hœfteinn. *Rimvægten hviler desuden i L. 2 langt bedre paa* Loptr *end paa* hann; *om Forvanskning af* L *til* H *se Anm. til Sigrdr. V. 34, L. 1; Fjölsv. V. 36, L. 1.* — hann heitir, *saa ændret;* heitir hann *Hskrr. og Udgg.* — 2. rýninn, *saa ændret;* rúinn *Hskrr. og Udgg. Petersen* (*Nord. Myth. 2 Udg. S. 357*) *forklarer dette „opblæst og løs, fyldende meget, men liden af Indhold" af det jydske Verbum* at rue, *men herimod strider den norske, mér oprindelige Form* rúva; *K. oversætter „despoliatus", hvilket neppe giver nogen brugbar Mening; Svend Grundtvig* (*Danm. gl. Folkev. II, 671 a*) *forstaar* gørði rúinn *som* rúði, *plukkede, men* rýja *kan aldrig bruges om at plukke en Kvist eller Green. Guðmundr Magnússon formoder* runi *cursor, destructor, eller* rúni, *fabulator, incantator.* — 3. fyr *skrives i de fleste Hskrr.* fyrir, *i andre* fire. — 4. seigjárn-keri, *saa skrevet efter*

liggr hann hjá Sinmöru,
ok halda njarðlásar níu."

Vindkaldr kvað:

27. „Segðu mér þat, Fjölsviðr!
er ek þik spyrja mun
ok ek vilja vita:
hvárt aptr kemr,
sá er eptir ferr
ok vill þann tein taka?"

Fjölsviðr kvað:

28. „Aptr mun koma,
sá er eptir ferr
ok vill þann tein taka,
ef þat fœrir,
er fáir eigu,
eiri örglasis."

Vindkaldr kvað:

29. „Segðu mér þat, Fjölsviðr!
er ek þik spyrja mun
ok ek vilja vita:
hvárt sé mæta nökkut,
þat er menn hafi,
ok verðr því hin fölva gýgr fegin?"

Fjölsviðr kvað:

30. „Ljósan ljá
skaltu í lúðr bera,
þann er liggr í Viðofnis völum.
Sinmöru at selja,
áðr hon söm telisk
vápn til vígs at ljá."

Vindkaldr kvað:

31. „Segðu mér þat, Fjölsviðr!
er ek þik spyrja mun
ok ek vilja vita:
hvat sá salr heitir,
er slunginn er
vísum vafrloga?"

Fjölsviðr kvað:

32. „Hyrr hann heitir,
en hann lengi mun
á brodds oddi bifask;
auðranns þess
munu um aldr hafa
frétt eina fírar."

Vindkaldr kvað:

33. „Segðu mér þat, Fjölsviðr!
er ek þik fregna mun
ok ek vilja vita:
hverr þat görði,

Forklaring af Eg., som beholder Hskrr.'s Skrivemaade. Eller segjárns keri? sęgiarne keri **O**; sęgiarns k. **C** *og Eddubrot Raks;* segiarns k. **BL** *og de stockh. Hskrr.; efter K. har* **S** *i Teksten* Segiarn, *i Margen* Sægiarna; Sægjarns k. *Rask M.* — 5. liggr hann *henføres af Udgg. til L. 4.* — *Rask og M. skrive* Sinmœru.

28, 5. er, *saa ændret;* sem *Hskrr. og Udgg.* — 6. eiri, *saa Hskrr.* (*dog anfører K.* eyrr *af* **S**) *og Udgg.* — örglasis, *saa Eg.; jvfr. Ringen* Glæsir (*rettere* Glasir) *i Fas. II, 390;* aurglasis *Udgg.;* arglasis *Hskrr. eller* arglassis (*saa* **CL**, *de stockh. Hskrr. og Eddubrot Raks*).

29, 2. hvert þat se *Rask uden Var.* — 6. verði? *jvfr. V. 17, L. 6.* — fylva **OBβCα** *for* fölva.

30, 3. *Ogsaa her forstaar jeg med de fleste Fortolkere* Viðofnis *om Hanen. Svend Grundtvig* (*Danm. gl. Folkev. II, 671a*) *tyder* i Viðofnis völum = í Viðopnis völum *eller* válum? — *For* völum *har* **O** *og* **Bβ** rotöm. — 4. *Rask og M. skrive* Sinmœru. — 5. söm, *saa K., det er med Eg. at forstaa som Nom. sg. f. af* samr; sœm *Rask* (*uden Var.*) *og M.* sæm tęliss **Bα**; samtelis **Bβ**; som teliss **Cα**; somteliss **Cβ**; semteliss **O**; som t. **Lα**; soni t. **Lβ**.

31, 5. stunginn **Lα Cβ**.

32, 1. Hyrr, *saa K. M.* (*d. e. Ild*); *i de fleste Hskrr. skrevet* Hyr. *Man skulde her vente et Navn, som begyndte med* L, *saa at* lengi *(ikke* hann) *i næste Linje blev Rimord. Grimm formoder* hátt *for* lengi. — 4. auðranns *i Hskrr. skrevet med én* n. — 5. mun **O**; man **Bβ**. — 6. ena **OBβ** *for* eina.

33, 4. hverr, *saa ændret med Lüning for* hver *Hskrr. og K., Rask M.* — görði *skrevet i Hskrr.* gorþi *eller* giorþi *eller* georþi.

· ek fyr garð sák
nan, ásmaga?“
Fjölsviðr kvað:
34. „Uni ok Iri,
ari ok Ori,
'arr ok Vegdrasill;
)ri ok Uri,
)ellingr, Atvarðr,
.iðskjálfr, Loki.“
Vindkaldr kvað:
35. „Segðu mér þat, Fjölsviðr!
:r ek þik fregna mun
)k ek vilja vita:
ıvat þat bjarg heitir,
:r ek sé brúði á
)jóðmæra þruma?“
Fjölsviðr kvað:
36. „Lyfjaberg þat heitir,
en þat hefir lengi verit
sjúkum ok sárum gaman:
heil verðr hver,
þótt hafi árs sótt,
ef þat klífr, kona.“
Vindkaldr kvað:
37. „Segðu mér þat, Fjölsviðr!
er ek þik fregna mun
ok ek vilja vita:
hvat þær meyjar heita,
er fyr Menglaðar knjám
sitja sáttar saman?“
Fjölsviðr kvað:
38. „Hlíf heitir,

– 5. fyr *i de fleste Hskrr. skrevet* yrir. — *For* sák *har flere Hskrr.* ok. — 6. *For* innan ásmaga *har* **L** *og* **Cβ** minum erfmaga. — *Jeg har sat Komma* ›ran ásmaga *som styret af* hverr; *Ordet* · *mig dog her uforstaaeligt, da flgd.* 'ers *indeholder Dvergenavne.*

34, 1. Vnni *for* Uni **B**. — Iri *K., Rask;* i *M.* — 2. Bari **O C L** *og Rask (uden* ar.); Barri **B** *og K. M.* — Ori *K., ask,* Óri *M. Navnet er vistnok for-nsket, se Anm. til L. 4.* — 3. Varr *m Dværgenavn SnE. II, 470. 553.* — Dori, *saa de stockh. Hskrr.;* Döri *ddubrot Rasks;* Dorri **C L Bα** *samt* : *M.;* Dari **Bβ;** Darri **O.** *Se Völuspá V. 15, L. 5 og SnE. II, 470 (II, 553* uri). — *M. skriver* Úri. *For* Uri *har* **α Lβ** Ori; *at dette er det rette, synes meligt paa Grund af* Dori, Ori *i Völuspá V. 15, L. 5 og fordi* Dori *og* Ori *danne ed hinanden Stavelserim, hvilket er hyp-gt ved Navneopregning* (Fili, Kili. ifir, Virfir. Alföðr, Valföðr). *Men i maa* Ori *i L. 2 være feilagtigt (for* ri?) — 5. Atvarþr **Lα Cβ** *og K.;* varþar **Cα Lβ;** at var þar *Stockh. st. Hskr.;* at varþar *Stockh. Fol. og s. Hskrr.;* oc var þar **B O** *og Rask;* Atvarðr *M.* — 6. Liðskjálfr *M.;* liþsci r **Bα Cα** *og K. Rask (uden Var.);* lijþski alfur **O**; lęþsci alfr **Bβ;** Lidscialfr **L Cβ.** — Loki *er neppe rigtigt. Lüning formoder* Lóni.

35, 4. hve **O** (*for* hvat); *dette er kanské det oprindelige her og i de øvrige Vers.*

36, 1. Lyfjaberg, *saa ændret; jvfr. V. 49, L. 2. Se min Afhandling om Forbindelsen mellem Gróg. og Fjölsv.* — Hyfia berg **Bα**, **Lβ** *og K. M.;* Hyfuija berg **O**; Hyfwia berg **C**; Hivnga horn **Bβ**; Hlyfvia ber **Lα**; Hyfvia ber *de stockh. Hskrr.;* Hyfvia berg; *„kannske rèttara* Hyfina“ *Rask.* — 3. sjúkum, *saa Eg.;* suikum **Bα** *og Rask M.;* siuk **C** *og* **O** (*snarere end* suik) *det stockh. Qvart-Hskr. og* **Bβ Lβ;** sink *stockh. Fol. og Oct. Hskr.;* svic **Lα** *og K.* — sárum, *saa ændret med Eg.;* sári *Hskrr. og Udgg.* — 5. þótt **L O**, *Rask (ud. Var.) og M.;* þó **B C** *og K.* — *Det er stødende, at* hafi *er Rimord; jeg formoder derfor, at* árs sótt (arsott **C**) *er forvansket;* þótt helsótt hafi *vilde give god Mening.* — 6. klífr *i enkelte Hskrr. skrevet med ý.*

37, 5. fyr, *saa M.; de fleste Hskrr. skrive* for, *saa og K. Rask;* fyrir **L**. — 6. sitia **B** *og K. M.;* singia **C**; syngia **L O** *og Rask (uden Var.).* — sattir **C**.

38, 1. *At tilsætte* ein *efter* heitir *synes ikke nødvendigt, jvfr. Grimn. V. 28, L. 1.*

önnur Hlífþrasa,
þriðja † Þjóðvarta,
Björt ok Blíð,
† Blíðr, Fríð,
Eir ok Örboða.“

Vindkaldr kvað:

39. „Segðu mér þat, Fjölsviðr!
er ek þik fregna mun
ok ek vilja vita:
hvárt þær bjarga
þeim er blóta þær,
ef görask þarfar þess?“

Fjölsviðr kvað:

40. „[Bjarga] svinnar,
hvar er menn blóta þær
á stallhelgum stað;
eigi svá hátt forað
kemr at hölða sonum,
hvern þær ór nauðum nema.“

Vindkaldr kvað:

41. „Segðu mér þat, Fjölsviðr!
er ek þik fregna mun
ok ek vilja vita:
hvárt sé manna nökkut,
þat er knegi á Menglaðar
svásum armi sofa?“

Fjölsviðr kvað:

42. „Vætr er þat manna,
er knegi á Menglaðar
svásum armi sofa:
nema Svipdagr einn,
hánum var sú in sólbjarta
brúðr at kván of kveðin.“

Vindkaldr kvað:

43. „Hrittu á hurðir,
láttu hlið rúm,
hér máttu Svipdag sjá;
en þó vita far,
ef vilja muni
Menglöð mitt gaman.“

Fjölsviðr kvað:

44. „Heyrðu, Menglöð!
hér er maðr kominn,
gakk þú á gest sjá!
hundar fagna,
hús hefir upp lokizk,
hygg ek, at Svipdagr sé.“

Menglöð kvað:

45. „Horskir hrafnar

— 2. Hlífþrasa, *saa ændret;* Hlífþursa *Hskrr. og Udgg., dette kan ikke betyde „tutela gigantum“. Jfr.* Líf ok Leifþrasir *og SnE. I, 300, hvor* W *har* avrþrasir, r avrþvrsis. — 3. þjóðvarta *giver ingen Mening og maa være forvansket.* Þjóðvakra?? — 5. Blíðr (*i Hskrr. skrevet* Blíþr, Blíþur) *eller* Blíð *i L. 4 maa vistnok være forvansket. K. formoder* Blíkvr. — 6. Örboða *M. Eg.;* Aurboða *Hskrr. og K. Rask.*

39. *Dette V. og flgd. mangle i* O. — 4. *Efter* bjarga *tilføier* L *og K.* nockvþ. — 6. görask *i de fleste Hskrr. skrevet* goras. — þarfar B C *og K. M.;* þarfir L *og Rask (uden Var.).*

40. 1. Bjarga *mangler i alle Hskrr. og Udgg.* — svinnar, *saa ændret;* Sumur *Hskrr.* (Sumr C) *og Udgg. Man tør neppe formode* Svinnar [bjarga]. — 2. hvar, *saa Hskrr.;* hver *Udgg. (Rask uden Var.), der henføre det til L. 1.* — 4. eigi *saa ændret med M.;* ei *Hskrr.* (ey Cα; er Cβ; er Lα) *og K., Rask. Eller kan* ei (ey) *forsvares ved* ey *i Vaf. V. 55,* r *i Vaf. V. 36?* — forað *i mange Hskrr. skrevet* forrat. — 6. or Cα Lβ *og Udgg.; mangler i* B Cβ Lα *og de stockh. Hskrr.*

41, 4. hvart C O; *de øvrige Hskrr.* hvert. — 5. þat *mangler i* O.

42, 1. *Flere Hskrr. skrive* Vetr. — 6. *K. henfører* brúðr *til L. 5.*

43, 2. *K. skriver med flere Hskrr. som ét Ord* hliþ-rúm. — 4. fair Cβ; fáir Lα; fár Lβ *og de stockh. Hskrr.* — muni C O, *Rask (uden Var.) og M.* — myni B L *og K.*

44, 3. at sia O.

45, 1. Horskir *skrives i de fleste Hskrr.* Hoskir. *En lignende Brug af dette Adjectiv kan neppe paavises; jeg har derfor tænkt paa* hræskærir, *jfr.* hræskæri ari

ér á hám gálga
›nir ór,
at lýgr,
sé langt kominn
l minna sala.
Hvaðan þú fórt,
þú för görðir,
hétu hjú?
ok nafni
jartegn vita,
ar þér kván of kveðin.“
Svipdagr kvað:
„Svipdagr ek heiti,
r hét minn faðir,
ákumk vindar kalda vegu;
›rði
ngi maðr,
t sé við löst lagit.“
Menglöð kvað:
„Vel þú nú kominn!
hefik minn vilja beðit,
fylgja skal kveðju koss;
forkunnar sýn
mun flestan glaða,
hvars hefir við annan ást.
49. Lengi ek sat
Lyfjabergi á,
beið ek þín dœgr ok daga;
nú þat varð,
er ek vætt hefi,
at þú ert kominn, mögr! til minna sala.
50. Þrár hafðar
er ek hefi til þíns gamans,
en þú til míns munar;
nú er þat satt,
er vit slíta skulum
ævi ok aldr saman.“

I, 271. — 2. skulu þér *hen-Rask M. til L. 1.* — haum **O**. görþir **L**; *i de fleste Hskrr. ed* gi *i Fremlyden.* — 5. iartegn *;* iarteikn *de andre Hskrr. og ask.* — 6. *For* þér *har* **O** **Cα** — kván, *saa Hskrr. og Udgg.; hede* at kván, *som i V. 42, L. 6.* rákumk, *saa M.; i Hskrr. skre-*ax, *saa og K., Rask. Bør vist-es som* vrákumk. — 5. qveþir **B**. *r Eg. af* kveðja = kviðja. *Kanske ed Grundtvig Danm. gl. Folkev.*). — 6. löst *i Hskrr. skrevet* r lavst.

hefik *i flere Hskrr. skrevet* hefi . flestum **Lα** **Cβ**. — 6. hvars **Cβ** **Lα** *og M.;* hvers **B** **Cα** **Lβ** *og K., Rask (uden Var.);* huers **O**.

49, 2. Lyfja, *saa ændret;* liúfu *Hskrr.* (lufú **L**) *og Udgg.; jvfr. V. 36, L. 1.* — 5. vęlt **Cβ** **Lα** *for* vætt. — *For* hefi *skrive Hskrr. og Udgg.* hefir. — 6. *Mellem* ert *og* kominn *har alle Hskrr. og Udgg.* aptr (*de dele derhos L. 6 i to Linjer*), *hvilket forstyrrer Metrum og Mening og som jeg derfor har udeladt. Jfr. min Afhandl. om Frbind. mll. Gróg. og Fjölsv.*

50. *K. lægger dette Vers i Svipdags Mund „cum non sit verisimile eum plane mutum fuisse ad praecedentem sermonem amantis suae“.* — 2. er ek hefi *henfører Rask til L. 1.* — 5. at **Cα** **O** *for* er. — 6. ok *mangler i* **C** **L** **O**.

Excurs til Grógaldr og Fjölsvinnsmál.

De to Kvæder Grógaldr og Fjölsvinnsmál er Dele af én og samme Digtning, hvis Hovedperson er Svipdag, Groas Søn. Jeg har derfor forenet dem ved Navnet Svipdagsmál; Svend Grundtvig (Danm. gl. Folkev. II, 668 a) har foreslaat „Svipdagsför". Denne Digtning foreligger os, endnu udelt, i en senere Form i en dansk-svensk Folkevise om ungen Sveidal (Svedal, Svendal, Svedendal, Silfverdal): mange (gamle og nye) danske Optegnelser er trykte hos Svend Grundtvig Danm. gl. Folkev. Nr. 70 (II, S. 239—254. III, S. 841—843); to svenske Optegnelser: Geijer og Afzelius Svenska Folkvisor Nv. 10 (I, S. 57—59) og Arwidsson Svenska Fornsånger Nr. 143 (II, 284—288) give Visen i en mindre oprindelig Form.

Svend Grundtvig paapegede først (Danm. gl. Folkev. II, 238) det traditionelle Slægtskab mellem Visens første Del og Grógaldr; jeg fandt dernæst (D. g. F. II, 667 f.), at Visens sidste Del svarte til Fjölsvinnsmál, og godtgjorde, at den dansk-svenske Vise havde bevaret den oprindelige Enhed i en Digtning, som fra Island kjendtes spaltet i to Kvæder. Dette blev videre udviklet af Svend Grundtvig (D. g. F. II, 668—673) og af mig i min Afhandling om Forbindelsen mellem Grógaldr og Fjölsvinnsmál (Forhandlinger i Videnskabs-Selskabet i Christiania Aar 1860, S. 123—140).

Visen er af Vigtighed for Tekstkritiken i Grógaldr og Fjölsvinnsmál, og jeg aftrykker derfor her næsten hele den ældste danske Optegnelse og det meste af en anden, som i flere Henseender har en rettere Sagnform (begge gives her i almindelig Sprogform og med uvæsentlige Forandringer af Udtrykket hist og her efter andre Optegnelser).

A.

(*I Haandskrift fra det 16de Aarhundrede.*)

1. *Det var ungen Sveidal,*
han skulde Bolden lege:
Bolden drev i Jomfruens Bur,
det gjorde hans Kinder blege.
Og lader du dine Ord vel!

2. *Bolden drev i Jomfruens Bur,*
Svenden efter gik:
førend han kom der ud igjen,
stor Sorg han i Hjærtet fik.

3. *„Du tørst ikke kaste*
din Bold efter mig:
der sidder en Mø i fremmede Land,
hun længes efter dig.

4 *Du skalt aldrig Roen bide*
og aldrig Roen faae:
førend du faar løst det sorgfulde Hjærte,
som længe haver ligget i Traa."

5. *Det var ungen Sveidal,*
han svøber sig Hoved i Skind:
saa gaar han i Stuen
alt for sine Hovmænd ind.

6. „Her sidder I, alle mine Mænd,
drikker Mjød af Skaale:
mens jeg gaar til Bjerget,
med min kjære Moder at tale."

7. Det var ungen Sveidal,
han tog til at kalde:
der revned Mur og Malmersten,
og Bjerget tog til at falde.

8. „Hvem er det, der kalder
og vækker mig saa mod?
maa jeg ikke med Freden ligge
op under den sorte Jord?"

9. „Det er ungen Sveidal,
kjære Sønne din:
han vil fuld gjærne have gode Raad
af kjære Moder sin.

10. Jeg haver fanget en Stivmoder,
hun er mig vorden haard:
hun haver mit Hjærte i Tvangen lagt
for den, jeg aldrig saa."

11. „Skal jeg mig nu opreise
af Søvn og haarden Kvale:
udi de samme Veie
da skalt du end fuld vel fare.

12. Jeg skal give dig en Fole,
han skal vel bære dig fram:
han gaar saa vel over salten Fjord,
som paa det grønne Land.

13. Jeg skal give dig Dugen,
ult om du kan den brede:
ul den Mad, du ønsker dig,
den skal dig staa tilrede.

14. Jeg skal give dig et Dyreshorn,
og det er spændt med Guld:
ul den Drik, du ønsker dig,
da skal den staa al fuld.

15. Jeg skal give dig Sværdet,
r hærdet i Drageblod:
hvor du rider gjennem mørken Skov,
da brænder det som et Baal.

16. Jeg skal give dig Snekken,
un staar i salten Fjord:
lle dine Fiender, dig imod ville seile,
em løber hun under i Flod.

17. De vandt op deres Silkeseil
a høit i forgyldene Raa:
a seiled de for det samme Land,
lt som den Jomfru var paa.

18. De kasted deres Anker
aa den hvide Sand:
et var ungen Sveidal,
m tren der først paa Land.

19. Det var ungen Sveidal,
han gaar paa hviden Sand:
den første Mand, han mødte,
var Hyrden paa det Land.

20. Det var goden Hyrde,
og han lod spørge først:
„Hvad da skader denne Ungersvend?
hvi er hans Hjærte saa tøst?"

21. „Hans Hjærte ligger i Tvangen lagt
for den, han aldrig saa:
Svenden heder ungen Sveidal,
saa gaar Sagnen af."

22. „Her er ogsaa en Jomfru paa dette Land,
hun ligger i stærken Traa:
alt efter en Svend, heder Sveidal,
hun aldrig med Øine saa."

23. „Hør du goden Hyrde,
hvad jeg siger dig:
vedst du, hvor den Jomfru er,
da dølg det ikke for mig."

24. „For oven ved den grønne Lund
der staar min Jomfrus Gaard:
Porten (?) er af det hvide Hvalsben
og Porten er lagt med Staal.

25. Uden for min Jomfrus Port
der stander en Løve saa gram:
men er I den rette Sveidal,
saa frit maa I gaa fram."

26. „Er det nu saa Sanden,
alt som du siger for mig:
bliver jeg Konge paa dette Land,
til Ridder gjør jeg dig."

27. Han gik til den gyldne Port,
og ind der han saa:
alle da var de Laase,
de faldt selv derfra.

28. Løven med de Hvidebjørne
de faldt den Herre til Fod:
Linden med sine Grene
hun bugner neder til Jord.

29. Midt udi den Borgegaard
der aksler han sit Skind:
saa gaar han i Høieloft
for hedenske Konning ind.

30. „Hil sidder I, hedenske Konning,
over eders eget Bord:
vil I mig eders Datter give
og vide mig Andsvarord?"

31. „Jeg haver ikke Datter, foruden én,
hun ligger i stærken Traa:

alt efter en Svend, heder Sveidal,
hun aldrig med Øine saa.“

32. *Det da svared den liden Smaadrong,*
stod klædt i Kjortel hvid:
„Længes hende efter Sveidal,
da er han nu kommen hid.“

33. *Saa brøndt kom Rud i Heideloft*
for skjøn Jomfru ind:
„Nu sidder ungen Sveidal
nest hos Fader din.“

34. *„Da tager I bort de høie Ras*
og saa de Ligebaar:
følger I mig i Heideloft
ind for min Hjærtenskjær.“

35. *Det da mælte den skjønne Jomfru,*
hun ind ad Døren trem:
„Vær velkommen, ungen Sveidal,
Hjært-Allerkjæreste min!“

Denne Optegnelse fortæller endnu, at Møen spør sin Fader, om han vil lade sig døbe: ellers drager hun bort med Sveidal; baade Fader og Datter tage da ved den kristelige Tro, inden Brylluppet holdes; Sveidal slaar Hyrden til Ridder og sætter ham øverst til Bords. Til Slutning heder det:

42. *Nu haver ungen Sveidal*
forvunden al sin Harm:
saa haver og den stolte Jomfru,
hun sover forinden hans Arm.
Og lader du dine Ord vel!

C.

(*I to Afskrifter fra 17de Aarhundred.*)

Begyndelsen af denne Optegnelse stemmer overens med A *i det væsentlige. Svendal siger i V. 11: „Min Søster og min Stivmoder haver lagt mit Hjærte i Traa“; men dette er rimelig kun en Forvanskning.*

13. *„Jeg skal give dig den Hest*
som skal være dig saa god:
rid du kunnem baade Dag og Nat,
han vorder vel aldrig mød.

14. *Jeg skal give dig det gode Sva*
*som man kalder Adelring**)*:*
du kommer vel aldrig i dhn Strid,
du skal jo Seiren vinde.“

15. *Det var ungen Svendal,*
han bandt sit Sværd ved Side:
han satte sig paa sin gode Hest,
han agted ikke længer at bide.

16. *Det var ungen Svendal,*
han tog sin Hest med Spore:
saa red han over det brede Hav
og gjennem de grønne Skove.

17. *Han red over det vilde Hav*
og gjennem de mørke Skove:
til han kom til det samme Slot,
hans Fæstemø monne inde sove.

18. *„Hør du, gøden Hyrde,*
hvad jeg siger dig:
er her Jomfru paa dette Slot,
du dølg det ikke for mig.

19. *Er her Jomfru paa dette Slot,*
du dølg det ikke for mig:
bliver jeg Konning paa dette Land,
til en Herre saa gjør jeg dig.“

20. *„Plankerne ere af haarde Je*
og Porten er af Staal:
det er vel atten Vintre siden
den Jomfru Solen saa.

21. *Løven og den vilde Bjørn*
de stander der inden fore:
der kommer aldrig nogen levendes ind,
foruden hin unge Svendal.“

22. *Det var ungen Svendal,*
han satte sig paa sin Hest:
saa red han til den samme Mur,
som han kunde allerbedst.

23. *Det var ungen Svendal,*
han tog sin Hest med Spore:
saa sprang han saa listelig
alt i den Borgegaard.

24. *Saa sprang han saa listelig*
udi den Borgegaard:
Løven og den vilde Bjørn
de falder ned for hans Fod.

---

*) *Saa heder ogsaa et Sværd, som Kong Diderik kommer i Besiddelse af. Adelring er en Fordrejelse af Nøgelring, der i tydske Kilder er Navnet paa Di riks Sværd. Ogsaa Beowulfs Sværd he Nægeling.*

25. *Løven og den vilde Bjørn*
de falder den Herre til Fod:
Linden med sine forgyldene Blade
bugned neder til Jord.

26. *Linden bugned neder til Jord*
med sine forgyldene Blade:
op da stod den stolte Jomfru,
som længe havde ligget i Dvale.

27. *Det da var den stolte Jomfru,*
hun hørte de Sporer klinge:
„Hjælp mig Gud Fader i Himmerig,
jeg maatte end blive løst af Pine!

28. *Hjælp mig Gud Fader i Himmerig,*
jeg maatte blive løst af Tvang:
og Skam saa faa min Stivmoder,
mig haver gjort Tiden saa lang!“

29. *Det var ungen Svendal,*
han ind ad Døren tren:
det da var den stolte Jomfru,
hun stander ham op igjen.

30. *Ind kom ungen Svendal,*
han var baade favr og ung:
det da var den stolte Jomfru,
saa vel favned hun hans Komme.

31. *„Velkommen, ungen Svendal,*
ædelig Herre min:
Tak have Gud Fader i Himmerig,
os baade haver løst af Pine!“

32. *Nu haver ungen Svendal*
forvunden baade Angest og Harm:
nu sover han saa gladelig
udi sin Jomfrus Arm.

33. *Nu haver den stolte Jomfru*
forvunden baade Angest og Kvide:
nu sover hun saa gladelig
ved ungen Svendals Side.

Og lad dine Ord vel!

alt efter en Svend, heder Sveidal,
hun aldrig med Øine saa."

32. *Det da svared den liden Smaadreng,*
stod klædt i Kjortel hvid:
„Længes hende efter Sveidal,
da er han nu kommen hid."

33. *Saa braadt kom Bud i Høieloft*
for skjøn Jomfru ind:
„Nu sidder ungen Sveidal
næst hos Fader din."

34. *„Da tager I bort de høie Raa*
og saa de Ligebaar:
følger I mig i Høieloft
ind for min Hjærtenskjær."

35. *Det da mælte den skjønne Jomfru,*
hun ind ad Døren tren:
„Vær velkommen, ungen Sveidal,
Hjært-Allerkjæreste min!"

Denne Optegnelse fortæller endnu, at Møen spør sin Fader, om han vil lade sig døbe: ellers drager hun bort med Sveidal; baade Fader og Datter tage da ved den kristelige Tro, inden Brylluppet holdes; Sveidal slaar Hyrden til Ridder og sætter ham øverst til Bords. Til Slutning heder det:

42. *Nu haver ungen Sveidal*
forvunden al sin Harm:
saa haver og den stolte Jomfru,
hun sover forinden hans Arm.
Og lader du dine Ord vel!

C.

(*I to Afskrifter fra 17de Aarhundred.*)

Begyndelsen af denne Optegnelse stemmer overens med A *i det væsentlige. Svendal siger i V. 11: „Min Søster og min Stivmoder haver lagt mit Hjærte i Traa"; men dette er rimelig kun en Forvanskning.*

13. *„Jeg skal give dig den Hest*
som skal være dig saa god:
rid du hannem baade Dag og Nat,
han vorder ret aldrig mod.

14. *Jeg skal give dig det gode Sværd*
som man kalder Adelring):*
du kommer ret aldrig i den Strid,
du skal jo Seiren vinde."

15. *Det var ungen Svendal,*
han bandt sit Sværd ved Side:
han satte sig paa sin gode Hest,
han agted ikke længer at bide.

16. *Det var ungen Svendal,*
han tog sin Hest med Spore:
saa red han over det brede Hav
og gjennem de grønne Skove.

17. *Han red over det vilde Hav*
og gjennem de mørke Skove:
til han kom til det samme Slot,
hans Fæstemø monne inde sove.

18. *„Hør du, goden Hyrde,*
hvad jeg siger dig:
er her Jomfru paa dette Slot,
du dølg det ikke for mig.

19. *Er her Jomfru paa dette Slot,*
du dølg det ikke for mig:
bliver jeg Konning paa dette Land,
til en Herre saa gjør jeg dig."

20. *„Plankerne ere af haarde Jern,*
og Porten er af Staal:
det er vel atten Vintre siden
den Jomfru Solen saa.

21. *Løven og den vilde Bjørn*
de stander der inden fore:
der kommer aldrig nogen levendes ind,
foruden hin unge Svendal."

22. *Det var ungen Svendal,*
han satte sig paa sin Hest:
saa red han til den samme Mur,
som han kunde allerbedst.

23. *Det var ungen Svendal,*
han tog sin Hest med Spore:
saa sprang han saa listelig
alt i den Borgegaard.

24. *Saa sprang han saa listelig*
udi den Borgegaard:
Løven og den vilde Bjørn
de falder ned for hans Fod.

---

*) *Saa heder ogsaa et Sværd, som Kong Diderik kommer i Besiddelse af. Adelring er en Fordreielse af Nagelring, der i tydske Kilder er Navnet paa Didriks Sværd. Ogsaa Beowulfs Sværd hedder Nægeling.*

Løven og den vilde Bjørn
ler den Herre til Fod:
med sine forgyldene Blade
neder til Jord.
Linden bugned neder til Jord
ve forgyldene Blade:
stod den stolte Jomfru,
nge havde ligget i Dvale.
Det da var den stolte Jomfru,
rte de Sporer klinge:
» mig Gud Fader i Himmerig,
tte end blive løst af Pine!
Hjælp mig Gud Fader i Himmerig,
tte blive løst af Tvang:
n saa faa min Stivmoder,
ver gjort Tiden saa lang!"
Det var ungen Svendal,
d ad Døren tren:
det da var den stolte Jomfru,
hun stander ham op igjen.

30. *Ind kom ungen Svendal,*
han var baade favr og ung:
det da var den stolte Jomfru,
saa vel favned hun hans Komme.

31. *„Velkommen, ungen Svendal,*
ædelig Herre min:
Tak have Gud Fader i Himmerig,
os baade haver løst af Pine!"

32. *Nu haver ungen Svendal*
forvunden baade Angest og Harm:
nu sover han saa gladelig
udi sin Jomfrus Arm.

33. *Nu haver den stolte Jomfru*
forvunden baade Angest og Kvide:
nu sover hun saa gladelig
ved ungen Svendals Side.

Og lad dine Ord vel!

TILLÆG.

SÓLARLJÓÐ.

1. Fé ok fjörvi
ænti fyrða kind
á hinn grimmi greppr;
fir þann veg,
r hann varðaði,
áði engi kvikr komask.
2. Einn hann át
pt harðla,
ldri bauð hann manni til matar,
áðr en móðr
ok meginlítill gestr
gangandi af götu kom.
3. Drykks of þurfi
lézk hinn dæsti maðr
ok vanmettr vera;
hræddu hjarta
hann lézk trúa
þeim, er áðr hafði vályndr verit.

Dette Digt findes i Papirafskrr., af hvilke eppe nogen er ældre end anden Halvdel af 7de Aarhundred; **C L** *omtaler en Skindog, som har indeholdt Digtet. Det nævnes efter Guðbrandr Vigfússon først af Björn fra Skarðsá (død 1656) i hans ommentar til Völuspá skreven efter 1643 Kgl. Bibl. i Kjøb. ny kgl. Sml. 1886 qv.)* svo segir í Sólarljóðum gömlu".

Overskriften er (gjengiven med almindelig Orthographi) Sólarljóð **B**; Hér krífast Sólarljóð **G I K**; Hér hefjast Sólarljóð Sæmundar ins fróða **C L**; Hér krífast Sólarljóð, sem sagt er Sæmundr restr fróði hafði kveðið, þá hann lá ndaðr á börunum **O**. — *De forskjellige Afsnit ere ikke betegnede i Hskrr.*

1, 2. rænti *henfører K. og flere Afskrifter til første Linje.* — fyrþa **B**; *i le fleste Afskrr.* firþa *eller* firda. — 3. **B** *skriver her og ellers* enn *for* hinn. — 4. þann veg, *saa ændret, jvfr. Skírn. V. 11, L. 3;* þá götu *alle Hskrr. og Udgg.; er kan ikke være Rimord. Bergmann (Les chants de sôl, p. 39) mener, at Forfatteren har tilladt sig den Frihed at lade* yfir *danne Stavrim med* hann; *dog bemærker han, at Alliterationen vilde være mér regelret, hvis Digteren f. Eks. havde sat:* yfir þá vega er hann varðaði. — 6. *For* náði *har* **I B β C β L β** mátti. — eingin*n* **G C α L α**.

2, 2. harla **G K O**. — 5-6. *Udgiverne dele saaledes* megin lítill | gestr gangandi | af götu kom; *flere Afskrr.:* meginlítill | gestr gangandi af götu kom. *For den sidste Inddeling taler f. Eks. Alvíssm. V. 14, L. 3; V. 18, L. 6; V. 34, L. 6.* — 6. ad gardi kom **G**.

3, 1. þurfti **B C α L α**. — 2. lézk (*skrevet* liest *eller* lest) *har* **G I K O C β L β** *paa dette Sted; de øvrige Hskrr. og alle Udgg. indsætte det i L. 3 foran* vanmettr. — 3. vanmattur **K**; vanmáttugur **O**. — 4. hræddu *i enkelte Afskrr. skrevet* hræþo. — 5. hann *er Rimord.* — *Rask formoder:* trauþu hjarta | hann lèzt trúa þeim | er á. h. v. v. — lét tína *feilagtig for* letz trua **B α**. — 6. hefdi **O**; hafþo **B**; *mangler i* **L α**. — vályndr, *saa Udgg.* (*Rask uden Var.*); volindur **G K**; vollindur **O**; volendr **B L**; volendur **C α**; vællindur **I**; vallindur **C β**.

4. Mat ok drykk
veitti hann þeim er móðr var,
alt af heilum hug;
guðs hann gáði,
góðu hánum beinði,
því hann hugðisk váligr vera.
5. Upp hinn stóð,
ilt hann hugði,
eigi var þarfsamliga þegit;
synd hans svall,
sofanda myrði
fróðan, fjölvaran.
6. Himna guð
bað hann hjálpa sér,
þá hann veginn vaknaði;
en sá gat
við syndum taka,
er hann hafði saklausan svikit.
7. Helgir englar
kómu ór himnum ofan
ok tóku sál hans til sín;
í hreinu lífi
hon skal lifa
æ með almátkum guði.

8. Auð né heilsu
ræðr engi maðr,
þó hánum gangi greitt;
margan þat sœkir
er minst of varir,
engi ræðr sættum sjálfr.
9. Ekki þeir hugðu
Unnarr ok Sævaldi,
at þeim mundi heill hrapa;
naktir þeir urðu
ok nœmðir hvívetna,
ok runnu sem vargar til viðar.

10. Munaðar ríki
hefir margan tregat,
opt verðr kvalræði af konum;
meingar þær urðu,
þó hinn mátki guð
skapaði skírliga.

4, 1. drykk (*skrevet* drick *eller* dryck *eller* dryce) **B G I O Cβ Lβ**; drykkju **K Cα** *og Udgg.* (*Rask uden Var.*). — 2. veitti hann *henfører Rask og M. til L. 1, ligesaa* **B** han veitti. — er *mangler i* **Cβ Lβ**. — 5. beindi *Hskrr.* — 6. váligr, *saa Rask og M.;* vo-ligr *K.;* valegr **Cα Lα**; vælegr **G K**; vællegur **I**; væligur **O**; vællegr **Cβ**; vęlligr **B**; vęlegr **Lβ**.

5, 1. hinn, *saa* **I** *og Udgg.* (*Rask uden Var.*); *de øvrige Afskrr.* hann. — 3. eigi, *saa ændret med M.;* ei *Hskrr.* (*i* **B** *foran* þegit) *og K., Rask.* — 5. sofanda, *saa ændret;* sofandi *Hskrr. og Udgg., dette er en nyisl. Form; jvfr. f. Eks. Isl. fornkv. Nr. 52 C. V. 18:* hún vill við þig lifandi tala. — myrði **O**; mirde **G**; myrdti **B**; mirdti **I**. — 6. *For* fróðan *har* **G** frómann, **B** fryþann. — *Med V. 5 ender* **G**.

6, 2. **B** *henfører* bað hann *til L. 1.* — 3. *Oprindelig vel* þá er hann. — 6. hefdi **O**.

7, 2. af *for* ór (ár *endre Hskrr.*) **Cβ Lβ**. — himni **I Cβ Lβ**. — 4. hreinlífi **B Lβ**. — 5. mvn *for* skal **B**. — 6. *Alle Hskrr. og Udgg. har* m *foran og ikke efter* lifa. *I* almátkum *maa* a (*ikke* m) *være Rimstav, jvfr. V. 17, L. 6;* m *kan dennden ikke vel være tomlest.*

8, 1. Auð, *saaledes Udgg. med* **B O Cα Lα**; Auði **I K Cβ Lβ**. — 3. hann *for* honum **I Cβ Lβ**. — 5. of **B K Lβ**; af **I O Cα**; um **Cβ Lα**. — varar **Cα Lα**; varas **B**. — 6. *For* sættum *har* **I Oα** sáttum, **C** sællum. *Maa tør neppe tænkes paa* sama.

9, 1. þar **Cβ Lβ**. — 2. ūn **I**, d. e. Unar = Unarr, *saa og Rask. Dette er maaske rettere.* — 3. mvndo **B**. — 5. næmdir **I**; næmir *Udgg. med de andre Hskrr.* — hvívetna, *saa Udgg., hvilken Læsemaade K. anfører af Vidalins Hskr.; ellers har de af mig benyttede Hskrr.* hvervetna, **I** huorvetna. — 6. viða **B**.

10, 1. Mundar **K O**. — 2. tregat, *saa skrevet i* **B**; tregaþ *de fleste Hskrr.* — 5. þott **O**. — 6. skapaði, *saa de fleste Hskrr.* (*skrevet* skap^{d}i *i* **I**); skapti **Cβ Lβ** *og Udgg.*

Sáttir þeir váru
)r ok Skartheðinn,
mátti annars án vera,
ı þeir œddusk
ını konu:
ar þeim til lýta lagin.
Hvárskis þeir gáðu
hvítu mey,
ıé ljósra daga;
ı hlut
þeir annan muna
ljósa lík.
Dapra þeim urðu
dimmu nætr,
ı máttu þeir sœtan sofa;
þeim harmi
ıeipt saman
virktar vina.
Fádœmi verða
í flestum stöðum
goldin grimmliga;
á hólm þeir géngu
fyr hit horska víf
ok féngu báðir bana.

---

15. Ofmetnað drýgja
skyldi engi maðr,
þat hefik sannliga sét;
því at þeir hverfa,
er hánum fylgja,
flestir guði frá.
16. Rík þau váru
Ráðný ok Véboði
ok hugðusk gott eitt gera;
nú þau sitja
ok sárum snúa
ymsum elda til.

. Sáttir **I** *og Udgg.;* Sættir **BC** — *For* voru *har* **BCLO** urðu. váfaðr *skriver jeg med* **I** *med* á *Stavelse, Udgg. med* a. svafödur . hvárgi, *saa K. og M.* (*der skrive med* rr); huorgi **I**; huorge **K**; **O**; hvergi *de øvrige Hskrr. og* - 5. fyr, *saa* **B** *og M.; i andre* yrir, fyrer, firir. — eina **Cβ**; *jvfr. L. 2 og V. 14, L. 5.* — 6. lagin; *ig kanské* lagið, *jvfr. V. 51, L. 3.* . Hvárskis *skrevet* Huorskis **I**; ı **K**; Hvorzkis **O**; Hverskis **Cβ**; *Cod. 1110 fol. ny kgl. Sml.;* **BCαL** *og Rask uden Var.*; *K. M.* — 2. fyr, *saa M., i skrevet* fyrir (*saa* **B**) *eller* firir — 4. eingann **B**. — 5. máttu *føre Rask og M. til L. 4.* — ; ljósa *Stockh. Qv. Hskr. i Randen ter Rask og M.; jvfr. L. 2.* Daprir þeir **CβLβ**. — þær *for* — 2. hinar, *saa* **KO**; *i andre* enar. — daɔkvo **Bβ**; daukkvu *for* dimmu (*der i flere Hskrr.* ıed y). — 3. aunguann **K**.; aung- ; onguan **I**; öngvann **O**; engan ı. milli **Cβ**. — virktar, *denne rimemaade har jeg indsat med M.;* virtar **CβLβ** *og Rask uden Var.;* virta **I**, *hvilket kanské er det rette;* virtra **KOCαLα**; vitra **B**. *Jfr. f. Eks. Völs. rím. V. 54:* með virtum.

14, 4. ganga **CβLβ**. — 5. fyr, *saa M.; i de fleste Hskrr. skrevet* fyrir *eller* firir. — hid **IKO**; iþ **BCL**. — hoska **BIK**; hóska **O**.

15, 2. skyli *for* skyldi **B** *og K. Mange Hskrr. skrive* skilldi. — 3. hefik, *saa Rask* (*uden Var.*) *og M.;* hefig **I**; hef ek **BCL**; hef eg **O**; heffe eg **K**. — 4. *For* því at þeir *har* **BαCαLβ** *blot* þviat, **BβCβ** því þeir. — hverba **C** *og Rask* (*uden Var.*); hveba **Lα**. — 5. *þeim* filgia **I**. — 6. frá guði **KO**.

16, 1. urdu **I** *for* voru. — vóru þaug **O**. — 2. Ráðný **IKO**; Ráðey **BαCL** *og Udgg.* (*Rask uden Var.*); Raþri **Bβ**. — Véboði (*skrevet med* ie *i første Stavelse*) **IKO**; Vebaþi **Bβ**; Vébogi **Bα** (*og skrevet med* ie) **CL** *og Udgg.* (*Rask uden Var.*). — 6. ymsumm **O**; *i de fleste Hskrr. skrevet med* i. — elda, *saa ændret;* eldi (elldi) *Hskrr. og Udgg.; dette forsvares af Eg. lex. poët 815a.* — *K. anfører af Langebeks Hskr.* at *for* til, *men ogsaa* **B**, *som i de fleste Læsemaader stemmer overens med dette, har* til.

17. Á sik þau trúðu
ok þóttusk ein vera
allri þjóð yfir;
en þó leizk
þeirra hagr
annan veg almátkum guði.
18. Munað þau drýgðu
á marga vegu
ok höfðu gull fyr gaman;
nú er þeim goldit,
er þau ganga skulu
milli frosts ok funa.

---

19. Óvinum þínum
trúðu aldregi,
þó þér fagrt mæli fyrir;
góðu þú heit,
gott er annars
víti hafa at varnaði.
20. Svá hánum gafsk
Sörla hinum góðráða,
þá er hann lagði á vald hans
Vigúlfs;
tryggliga hann trúði,
en hinn at tálum varð,
sínum bróðurbana.
21. Grið hann þeim seldi
af góðum hug,
en þeir hétu hánum gulli í gegn;
sáttir létusk,
meðan saman drukku,
en þó kómu flærðir fram.
22. En þá eptir
á öðrum degi,
er þeir höfðu í Rýgjardal riðit,
sverðum þeir meiddu
þann er saklauss var
ok létu hans fjörvi farit.
23. Lík hans þeir drógu
á leynigötu
ok brytjuðu í brunn niðr;
dylja þeir vildu,
en dróttinn sá
heilagr himnum af.
24. Sál hans bað
hinn sanni guð

17, 1. *Rimord er* Á. — 2. vera *mangler i* CαKLαO; *det sidste Hskr. har* ein þóttust, *hvilket kanské er det rette.*

18, 1. Munað ICβLβ, *og Rask* (*uden Var.*) *M.;* Munaðlífi KBCαLα *og K.* — 2. vega K. — 3. fyr, *saa M., de fleste Hskrr. skrive* firir. — gaman ICβLβ; gamann KO; gamni BC.rLα *og Udgg.* — 5. er ICβLβ *og Rask M.;* at BKOCα Lα *og K.* — 6. millum *for* milli BCβ.

19, 2. alldri I. — 3. þér, *saa Udgg.* (*Rask uden Var.*)*; mangler i* I; þeir þer L *med den Bemærkning, at Andre udelade enten* þeir *eller* þer; þeir CK. — fyrir, *saa* BCβLβ; firir þier (fyrir þer) IKO (*som har* firir þier mæle) CαLα. — 6. *Foran* hafa *har Udgg. og Hskrr. foruden* BI at. — at BICβLβ; *jvfr. Njáls s. Cap. 13. 37; Barl. s. S. 51;* fyrir CαLα *og Rask;* firer K; fyri *K.;* fyr *M.* — O *har denne Linje saaledes:* vijti sier varnadar vefia . . . (vita).

20, 3. þá *mangler i* B. — lagði, *jvfr. Eg. lex. počt.*; lagda O. *K. anfører* fiáþi (*for* lagði) *som Læsemaade, der er skreven til i Margen i Erichsens Hskr.; derefter M.* flýði. — Vijgulfs I; Wijgúlf K; Vijgulf O; Vigolfs BCαL; Vigills Cβ. — 4. tryggiega K; tryglega B; trigglega Cβ; *triglega* I; tryggilega L; tryggiliga Cα.

21, 2. hug BO *og Rask M.;* huga *K. med de andre Hskrr.* — 3. hánum *mangler i* O. — gull L. — gen BβCβ; gien ILO. — L *bemærker til denne L. og L. 6:* „*Chartae duae has lin. mutant*". — 4. þeir lietust O. — 6. en *mangler i* I, *maaske med rette.* — komu KO; *andre Hskrr. har* kuomu. — fram O; *andre Hskrr. skrive Ordet med én* m.

22, 3. á *for* í O. — rygiardal K; ryardal BCβILβ; eirardal CαLα; eyardal O. — 5. er *mangler i flere Afskrr.*

23, 6. helgr (helgur) Cβ I. — himni Cβ I.

24, 1. bauþ *K.* — 2. *For* hinn *har* CαLα heim, *der henføres til 1ste Linje; K. har baade i 1ste Linje* heim *og i 2den*

sinn fögnuð fara;
n sökudólgar
ygg ek síðla muni
allaðir frá kvölum.

25. Dísir bið þú þér
róttins mála
era hollar í hugum;
iku eptir
ıun þér vilja þíns
lt at óskum ganga.
26. Reiðiverk,
ıau þú unnit hefir,
ıœt þú eigi illu yfir;
grœttan gœla
skaltu með góðum hlutum;
þat kveða sálu sama.
27. Á guð skal heita
til góðra hluta,
þann er hefir skatna skapat;
mjök fyrir verðr
manna hverr,
er seinar finna föður.
28. Æsta dugir
einkum vandliga
þess er þykkir vant vera;
alls án æ verðr

ın. — 4. enn **BI** *og K.; mangler i de leste Hskrr. og hos Rask M.* — 5. hygg k *henføre Rask M. til L. 4.* — at síðla **B.** – sijdar (sydla) **O.** — munu **I**; mano *Högnasons Afskr. Kanské oprindelig:* en sökulólga hygg ek síðla munu | kallaða frá tvölum.

25, 1. Dísir *i de fleste Hskrr. skrevet* ıed y (*opstaaet af* ij). Dijse **K**; Dysi **I.** – 5. mun **I**; man *andre Hskrr.* — 6. ıkum **ICβLβOα** (*som skriver* öskum); ıdnu **BKOβ** *og Udgg.* (*Rask uden Var.*); dro **CαLα.** — ganga **O** *og M.*; ga *andre Hskrr.* (*opstaat af* gga ɔ:ganga); gá *K. Rask.*

26, 1. Reiðiverk *maa udtales* Vreiðiverk. – 2. þau, *oprindelig kanské* þau er. — mit (unnid) *Hskrr.*; vunnit *Udgg. Jfr.* uðbrandr *Vigfússon i Eyrb. s. S.* XXVII, *Anm. 1; efter ham findes en* ıadan v *foran* u *paa Island først sent 13de Aarhundred. Men ogsaa i de hedenske Kvæder danne Ord, der begynde med* v, *taverim med Ord, der begynde med en Vokal;* f. *Eks. Lokas. V. 10, L. 1. 2.* — *Fra og med Ordene* þú unnit *til og med* hrei (*i Oret* hreina) *i V. 56, L. 5 mangler i* **K.** — 3. *udelader* þú *efter Guðm. Högnasons Afskr.* — eigi *i de fleste Hskrr.* ırevet ei. *Oprindelig kanské* Bœtattu. — . gœla, *saa ændret;* gala **IO** *og Udgg.*; alla **BβCβLβ**; hala **CαLα** *og de stockh. Hskrr.*; halla **Bα.** *Vistnok forudsættes* ala *som transitivt Vb. med Personens Navn. ogsaa af* galinn. *Men* gœla *modsættes stadig* grœta; *se Barlaams s., S.* *55:* I dagh gœler hann, i morgon grœter hann; (*det egentlige norske eller islandske?*) *Ordsprog: En Dag Gud göler, annan han gräter* (*P. Syv, Danske Ordspr., Udg. 1688, I, S. 310*). — 5. skaltu *henføre Rask og M. til L. 4;* **Bα** *har* Letto — 6. kveða, *indsat med Udgg.; mangler i Hskrr.;* **O** *har* þat er sálu. *Jfr. Sigrdr. V. 22, L. 6.*

27, 1. skal **CαLα**; skaltu **CβILβO**; scalt **B.** — 4. *For* fyrir *har* **O** firir, **CαLα** f. — *Rask formoder* fyrir gerir *eller i L. 5* hveim *for* hverr. — 5. *Flere Hskrr. skrive* hver. — 6. seinar finna, *saa ændret; jfr. Gl. norsk Hom. S. 25; Leiðarvisan V. 39;* seint þiona **BαCαLα** *og stockh. Hskrr.;* ser finna **BβCβLβ**; sier finna **O**; sier fiona **I**; seint finna *M.*; sinn fióna *K.* (*som i Anmærkn. foreslaar:* seint sinna) *og Rask;* seint fjóna *Petersson, Solsángen öfvers.* (*Köpenh. 1862*). — föður *i flere Hskrr. skrevet med* r *for* ur.

28, 1. Æsta, *saa Hskrr.* (æzta **B**); Æstanda *K. M. Men ogsaa Eg.* (*lex. poët.*) *mener, at Feilen stikker i* þikir. — dugir, *saa ændret;* þikir *Hskrr. og Udgg.* — 2. varliga **CαLα** *og stockh. Hskrr.* — 3. þat *for* þess **CαLα.** — þikkir (þikir) vant vera **CL** *og Rask* (*uden Var.*) *M.*; vant þikir *K. med andre Hskrr.* — 4. án æ, *saa ændret; án M.*; áni *K. Rask.* a ne *eller* Ane *anfører K. af Vidalins Hskr.*, á nei *af Guðmundr Högnasons;* a me **CαLα**; ami **B** *og stockh. Hskrr.*;

sá er enskis biðr,
fár hyggr þegjanda þörf.
29. Síðla ek kom,
snemma kallaðr,
til dómvalds dyra;
þangat ek ætlumk,
því mér heitit var:
sá hefir krás er krefr.
30. Syndir því valda,
at vér hryggvir förum
œgisheimi ór;
engi óttask,
nema ilt göri;
gott er vammalausum vera.
31. Úlfum líkir
þykkja allir þeir,
er eiga hverfan hug;
svá mun gefask
þeim er ganga skal
þær inar glœddu götur.

32. Vinsamlig ráð
ok viti bundin
kenni ek þér sjau saman;
görla þau mun
ok glata aldregi,
öll eru þau nýt at nema.

---

33. Frá því er at segja,
hvé sæll ek var
ynðisheimi í,
ok hinu öðru,
hvé ýta synir
verða nauðgir at nám.
34. Vil ok dul
tælir virða sonu,
þá er fíkjask á fé;
ljósir aurar
verða at löngum trega,
margan hefir auðr apat.

---

a vel Cβ; a vęl Lβ; a væl I; á vil O. C *har ved denne Linje i Randen følgende Bemærkning: „Membrana hanc Stropham (o: 27?) continuat usque ad* alls a *fo.“* — 5. er *mangler i* B. — enskis *M.;* einskis IO *og Rask uden Var.*; einkis B; enkis CL *og K.* — 6. þeigiandi B; þeigandi I.

29, 1. Sijda C. — 2. snimma B. — *For* kallaðr *har* CβLβ ek kalladest, I ec kallaði, O eg kallaþi. — 3. dómvalds, *saa Udgg.* (*Rask uden Var.*); *K. anfører denne Læsemaake af en Randbemærkn. i Erichsens Hskr.;* dóms valds *de af mig benyttede Hskrr.* (vals CL); *dette kunde mulig beholdes.* — dyr' CαL. *Oprindelig vel* dura. — 4. ætlumk *i de fleste Hskrr. skrevet* ætlunzt. — 5. því, *saa* CβILβ *og Rask M.;* því at BCαLαO, *de stockh. Hskrr. og K.* (*som sætter Punctum efter* var). — 6. *Flere Hskrr. skrive* hefr. — er *mangler i* I.

30, 2. *Hvis Teksten er feilfri, er* vér *Rimord; men dertil synes det at have for liden Vægt.* at við ugg förum?? *K.* (*og derefter Rask*) *indsætter* syrgir *for* hryggvir, *formoder derhos i Anmærkn.* Hreckir *for* Syndir. — 4. engi, *saa skriver* B, *andre Hskrr.* eingi. — 6. vammalars at Cβ.

31, 2. þykkja *i Hskrr. skrevet* þikia. — 3. er, *saa ændret;* sem *Hskrr. og Udgg.* — hverban *skrive de fleste Hskrr.* — 4. mun I; man *andre Hskrr.* O *har derefter* ok giefast. — 5. er, *saa* BCβ; sem *de andre Hskrr.* — skal *mangler i* BCαLαO. — 6. glœdu O.

32, 3. kennik B; *dette er vel det oprindelige.* kunni ec I. — 4. gorla B; *andre Hskrr. skrive* giorla, — þau I (*skrevet* þ^{u}) CβLβ; þá *Udgg. med de andre Hskrr.* — mun IOCβLβ; nem B CαLα *og Udgg.* — 5. aldregi B *og Rask* (*uden Var.*) *M.; andre Hskrr.* aldri *og* alldrei; *dog jvfr. V. 2, L. 3.*

33. C *har den Bemærkning „33—34 Chartae transponunt“.* — 2. hve CβILβ; hvat BCαLαO (*her* hvad); *ogsaa Rask uden Var.* hvaþ. — 3. ynðis heimi, *saa efter* I (*som skriver* indis h.); œgisheimi (œgish.) *Udgg. med de andre Hskrr.* — 5. *De fleste Hskrr. skrive* íta. — 6. naþvgir B. — nám, *saa Udgg.;* námi (nami) *Hskrr.*

35. Glaðr at mörgu
þótta ek gumnum vera,
þvíat ek vissa fátt fyrir;
ívalarheim
hefir dróttinn skapat
munafullan mjök.

36. Lútr ek sat,
lengi ek hölluðumk,
mjök var ek þá lystr at lifa;
en sá réð
er ríkr var;
frammi eru feigs götur.

37. Heljar reip
kómu harðliga
sveigð at síðum mér;
slíta ek vilda,
en þau seig váru;
létt er lauss at fara.

38. Einn ek vissa,
hversu alla vega
sullu sútir mér;
Heljar meyjar
er mér hrolla buðu
heim á hverju kveldi.

39. Sól ek sá
sanna dagstjörnu
drúpa dynheimum í;
en Heljar grind
heyrða ek á annan veg
þjóta þungliga.

40. Sól ek sá
setta dreyrstöfum,
mjök var ek þá ór heimi halir;
máttug hon leizk
á marga vegu
frá því er fyrri var.

41. Sól ek sá,
svá þótti mér,
sem ek sæja göfgan guð;
henni ek laut
hinzta sinni
aldaheimi í.

42. Sól ek sá,
svá hon geislaði,
at ek þóttumk vætki vita;

35, 2. þótti ek *Hskrr.* — 3. at *mangler i* I. — vissi B. — *Hskrr. skrive* fyrir, fyrer *eller* firir. — 4. dular heim I; ívala heim CL. — 5. hefr B. — 6. *For* muna *har* B munaþ, Cβ munad.

36, 1. Lútr, *saa* BαCβ (*som skriver* Lutur) IO *og Udgg.* (*Rask uden Var.*); Latr BβCαL. — sat ec lengi B *i L. 1.* — 2. *For* ek *har* BCαLαO oc. — hölluðumk, *saa M.;* hölluþumz *Rask uden Var.;* holludūst I; hölludunst O; havlluþunst Lβ; kavlludunst Cβ; havllonzt B *som henfører* miwc *til denne L.*); holluz Cα; hollust Lα. — 3. þó *for* þá *Petersen.* — 5. er, *saa ændret;* sem *Hskrr. og Udgg.* — 6. frammi *Hskrr.* (frami I) *og Eg.;* framm (fram) *Udgg.*

37, 2. komu I *og Rask uden Var.;* komo B. *Andre Hskrr. skrive* kuomu. — 4. vilda, *saa M.;* vildi *Hskrr. og K., Rask.* — L *har i Margen den Bemærkning „37, 4—38, 3 omittunt chartae".* — 5. seig, *saa* I; sterk *de andre Hskrr. og Udgg.*

38, 1. vissi B *og Rask uden Var.* — 2. hvorsv O; hve (*som vel er det oprindelige*) *K. efter Guðm. Högnasons og Jón Olafssons Afskrr.* — vegu O. — 5. er I, *mangler i de andre Hskrr. og i alle Udgg.* — 6. I *har* heima *for* heim á.

39, 3. drúpa, *saa* L *og K. M.; andre Hskrr. og Rask uden Var. har* driúpa. — 4. helgrind CβO; L *har* heliar *og dertil den Bemærkning „*iar *omittunt chartae".* — 5. *K. anförer af Högnasons Afskr.* heirþac. — „ec *deest in chartis"* L. — á *mangler i* IO; „á *deest in chartis"* L.

40, 3. ór *i Hskrr. skrevet* úr. — 4. hon *mangler i* BCαLα. — leizk, *saa M.;* leitz *K. og Rask* (*uden Var.*); leist CβLβ; leisti BCαLαO; liest I. — 5. á *mangler i* BCαLαO. — vegu *mangler i* CαLαO. — 6. er, *saa ændret;* sem *Hskrr. og Udgg.*

41, 3. sæja, *saa M.;* sæi a, sæe á *de fleste Hskrr.;* sæe Cβ; sæi *K. og Rask* (*uden Var.*). — 4. ek henni Cβ. — 5. *De fleste Hskrr. skrive* innsta.

42, 3. þóttumk *M.;* þóttiz *Hskrr. og K. Rask; K. anfører af Guðmundr*

vængi þeir skóku,
svá víða þótti mér
springa hauðr ok himinn.
55. Sólar hjört
leit ek sunnan fara,
hann teymðu tveir saman;
fœtr hans
stóðu foldu á,
en tóku horn til himins.
56. Norðan sá ek riða
Niðja sonu,
ok váru sjau saman;
hornum fullum
drukku þeir hinn hreina mjöð
ór brunni Baugregins.
57. Vindr þagði,
vötn stöðvaði,
þá heyrða ek grimmligan gný;
sínum mönnum
svipvísar konur
mólu mold til matar.
58. Dreyrga steina
þær hinar dökku konur
drógu daprliga;
blóðug hjörtu
héngu þeim fyr brjósti utan,
mœdd með miklum trega.
59. Margan mann
sá ek meiddan fara
á þeim glœddu götum;
andlit þeirra
þóttu mér öll vera
rýgjar blóði roðin.
60. Marga menn
sá ek moldar gengna,
þá er eigi máttu þjónustu ná;
heiðnar stjörnur
stóðu yfir höfði þeim
fáðar feiknstöfum.
61. Menn sá ek þá,
er mjök ala
öfund um annars hagi;
blóðgar rúnar

---

skrive fela); *Eg. forklarer* fella (= ferla) *„insistere viam"*. — glævalds, *saa M.;* glævalldz **I**; glævallz **O**; glævalls **B**, *stockh. Hskrr. og K., Rask;* glęvells **Cβ Lβ**; glorvalls **CαLα**. — *Kanské:* ok fella glæv-ellds (*jvfr.* himinglæfa) götu, *fælde en Vei af lysende Ild, d. e. efterlade en lysende Ildstribe?* — 5. mér þótti *K. efter Högnasons Afskrift.*

55, 2. *Rask M. henføre* leit ek *til L. 1.* — 5. *Rask henfører* stóðu *til L. 4.*

56, 2. Niðja *Bergmann, jvfr. Völuspá I, V. 37;* niðja *de andre Udgg.* (*„majorum" Eg.*). — 5. *Rask M. henføre* drukku þeir *til L. 4.* — þeir *mangler i* **Lβ**. — 6. Baugregins *Bergmann;* baugregins *de andre Udgg., og saaledes* **Cα**, *de stockh. Hskrr.* (*skrevet* —reigins); baugreyens **O Lα**; Baugreyns **K**; baugreirs **CβLβ**; baugreirz **I**.

57, 1. *K. anfører af Guðm. Högnasons Afskr.* þagnaþi. — 2. viti *for* vötn **BαCα Lα**; *K. anfører af Guðm. Högnasons Afskr.* Vatn stauþvadiz. — 6. mólu, *saa ændret af Jón Ólafsson, K.* (*som af Guðm. Högnasons Afskr. anfører* motv), *M.;* möludu *Hskrr.* (*tildels skrevet* moludu) *og Rask.*

58, 2. hinu **O**. — docku **C**; dökkvu *de andre Hskrr. og Udgg.* — 3. dróga **K** *og M.;* dróu *de andre Hskrr. og K., Rask.* — 5. *Udgg. henføre* héngu þeim *til L. 4.* — *De fleste Hskrr. skrive* fyrir *eller* firir. — brióst **CβKLβ**. — 6. við mikinn **CβLβ**; við miklom *K. efter Guðm. Högnasons og en anden Afskr.*

59, 2. sá ek *henføre Udgg. til L. 1; saa og i fgd. V.* — *K. anfører af Guðm. Högnasons Afskr.* mœddan. — 5. þótti **B** (*som henfører Ordet til L. 4*) **K**; syndust **I**. — 6. *De fleste Hskrr. skrive* ryar.

60. Margan mann **CK** (*dog i L. 2* gengna). Menn sá eg marga **O**. — 3. *Hskrr. og K., Rask skrive* ei *for* eigi. — 4. heiðvar **BβCβKLβO**. — 5. stóða *henføre Rask M. til L. 4.*

61, 4. rúnar *saa* **B**; rúnir *de andre Hskrr. og Udgg.* (*denne Form „neppe forend i det 15de Aarh." Gislason Oldnord. Formл. S. 94*).

:u á brjósti þeim
rktar meinliga.
62. Menn sá ek þar
rga ófegna,
r váru villir vega;
kaupir sá,
þessa heims
ısk at óheillum.
63. Menn sá ek þá,
mörgum hlutum
ltu um annars eign;
ıkum þeir fóru
Fégjarns borgar,
höfðu byrðar af blýi.
64. Menn sá ek þá,
margan höfðu
ok fjörvi rænt;
ást í gegnum
ıdu brögnum þeim
ir eitrdrekar.
65. Menn sá ek þá,
minst vildu
halda helga daga;
hendr þeirra
váru á heitum steinum
negldar nauðliga.
66. Menn sá ek þá,
er af mikillæti
virðusk vánum framar;
klæði þeirra
váru kynliga
eldi um slegin.
67. Menn sá ek þá,
er mart höfðu
orð á annan logit;
heljar hrafnar
ór höfði þeim
harðliga sjónir slitu.
68. Allar ógnir
fær þú eigi vitat,
þær er helgengnir hafa;
sœtar syndir
verða at sárum bótum;
æ koma mein eptir munuð.

2, 1. þa *for* þar **B C**β **L**β. — 2. ofegra **C**β **L**β; ófegri **O**. — 3. *Foran* villir *mætter K. med de stockh. Hskrr.* allir. 5. sem **B**. — 6. afaz **B** *for* apaz.

3, 2. er i **C**β. — hlutum **O**; *flere hrr. udelade* h. — 3. væltu *i flere hrr. skrevet* vælltu; villtu **C**β **I K**β **L O**; *samme Hskrr. har* eigu. — 5. Fegarns *;* Fegarins **B**β*;* feigiarns **K**; feyg ıs **O** *for* Fégjarns. — 6. byrðar, *saa efter Guðm. Högnasons Afskr.*) *og M.;* þir *de fleste Hskrr. og Rask;* byrdr **C L**.

4, 4. gognvm **B**. — 6. öflgir **I K O** *M.;* öflugir **B C L**α *stockh. Hskrr. og Rask;* oflegir **L**β.

5, 1. þar *for* þá· **C L**. — 5. váru *hrr.* voru) *henføre Rask, M. til L. 4.* 6. negldar *Hskrr.*

6, 2. mikilęti **B**, *saaledes K.* — 3. ısk, *saa M.;* virðuz *K.* (*som af hm. Högnasons Afskr. anfører* virtuz) ısk (*uden Var.*)*;* virðaz (*eller* virðast) **I K O**; vyrþast **L**β*;* riedust **C**; rieþuz **L**α; reþoz **B**α (*K. formoder heri en Forvanskning af* væddux). virðask *kunde forsvares ved* ala **61**, 2; pina **73**, 6. — 5. kynliga, *saa M.; denne Læsemaade anfører K. af Guðm. Högnasons Afskr.;* kýmiliga *alle de af mig benyttede Hskrr. og saaledes K., Rask* (*som bemærker; „Adrir:* kynliga). kýmiligr (*hos Erik Jonsson* kimiligr; *jvfr. nu paa Island* kimilyrði, *n. pl. Spottegloser;* kiminn, *spodsk*) *forekommer, saavidt jeg véd, først i Romanstilen* (*Grettis s. S. 200; Mágus s. S. 15*) *oger vistnok et nyere Ord.* — 6. vomm *for* umm **C L**α.

67, 2. *Hskrr. skrive* margt. — hafa **I K O**. — 6. **O** *har*, *kanské med rette*, harðlega *efter* slitu. — *K. forandrer med urette* harðliga *til* sárliga.

68, 2. ei **B** *og Rask uden Var.* — 3. þęr **L**β, *mangler i de fleste Hskrr.* — er, *saa ændret;* sem *Hskrr. og Udgg.* — 5. *Rask og M. henføre* verða *til L. 4.* — á **K O**, a **B C** *for* at. — 6. *For* æ *har* **B** opt, **O** er. — mein *for* mein **K O**.

69. Menn sá ek þá,
er mart höfðu
gefit at guðs lögum;
hreinir kyndlar
váru yfir höfði þeim
brendir bjartliga.

70. Menn sá ek þá,
er af miklum hug
veittu fátœkum frama;
lásu helgar bœkr
ok himna skript
† englar yfir höfði þeim.

71. Menn sá ek þá,
er mjök höfðu
hungri farit hörund;
englar guðs
lutu öllum þeim;
þat er œzta unað.

72. Menn sá ek þá,
er móður höfðu
látit mat í munn;
hvílur þeirra
váru á himingeislum
hafðar hagliga.

73. Helgar meyjar
höfðu hreinliga
sál af syndum þvegit
manna þeirra,
er á mörgum degi
pína sjálfa sik.

74. Hávar reiðir
sá ek með himnum fara,
þær eiga götur til guðs;
menn þeim stýra,
er myrðir eru
alls fyr öngvar sakir.

75. Hinn mátki faðir!
mæztr sonr!

69, 1. þar **O**. — 2. mart **Bα** (*først skrevet* mark); margt **IO** *og Guðm. Högnasons Afskr.*; mark **CKL** *og stockh. Hskrr.*; makt **Bβ**. — 5. *Rask, M. henføre* voru (*saa Hskrr.*) *til L. 4.* — 6. breiddir **I**.

70, 2. af *mangler i* **K**. — 5. ok himna skript **I** (*Jón Ólafsson har fulgt denne Læsemaade*), *mangler i de øvrige Hskrr. og i Udgg.* — 6. englar *staar i alle Hskrr. og Udgg. umiddelbart efter* lásu; *jeg har sat det hid, fordi derved idetmindste L. 4, 5 faa en ulastelig Form, medens endnu Stavrim mangler i L. 6. Udgg. læse:*

lásu englar
helgar bœkr
yfir höfði þeim.

K. foreslaar:

ljósir englar
lásu bœkr
helgar yfir höfði þeim.

Bergmann:

lásu himins englar
helgar bœkr
yfir höfði þeim.

Er yfir höfði þeim *feilagtig kommet ind fra V. 69, L. 5 og har fortrængt det rette?* englar yfir öllum þeim??

71, 2. hafa **O**. — 3. hungur i **IKLβO** *for* hungri. — 6. *K. anfører af Guðm. Högnasons Afskrift* vnoþ.

72, 2. hafa **IKLαO**. — 3. látiþ *de fleste Hskrr.* — 5. váru *henføre Udgg. til L. 4.*

73, 5. á *mangler i* **CLα**. — helgum *for* mörgum **BαCLα**.

74, 1. Hár (Har) *for* Hávar **CLα** *stockh. Hskrr.* — reiþir (reider) *saa* **CKL**, *stockh. Hskrr. og M.*; reiðar *K., Rask med andre Hskrr.*; Hareiþir *som ét Ord* **B**. — 2. ek *mangler i* **CKLαO**; **L** *har i Randen „addunt Chartae* ec". *Rask og M. henføre* sá ek *til L. 1.* — 3. áttu gotu **Lβ**. — 4. þeir **Lβ**. — 5. sem **BCLα** *for* er. — 6. *Hskrr. skrive* fyrir *eller* firir. — eingar *K.*

75. *Keyser sætter Tegn til, at et nyt Afsnit begynder med dette Vers og ikke med følgende.* — 2. mæstr, *saa ændret*; mestr (mestur) **CIKLαO**; mesti **BLα** *og Udgg.* (*Rask uden Var.*). *Christus kaldes* mæztr mildingr dýrrar dagmœrar *i Leiðarvísan V. 23*; mæstr hildingr mildi *i Harmsól V. 19; Jomfru Maria kaldes* mær mæst *Líknarbraut V. 12; Kerst* mæstr *Andreas drápa V. 1; Gud kaldes ofte* mætr. *Nyere isl. Hskrr. skrive ofte*

heilagr andi himins!
þik bið ek skilja,
er skapat hefir,
oss alla eymðum frá.

76. Bjúgvör ok Listvör
sitja í Herðis dyrum
organs stóli á;
járna dreyri
fellr ór nösum þeim,
sá vekr fjón með fyrðum.

77. Óðins kván
rœr á jarðar skipi,
móðug á munað;
seglum hennar
verðr sið hlaðit,
þeim er á þráreipum þruma.

78. Arfi! faðir
einn þér ráðit hefi,
ok þeir Sólkötlu synir,
hjartar horn,
þat er ór haugi bar
hinn vitri Vígdvalinn.

79. Hér 'ru rúnar,
er ristit hafa
Njarðar dœtr níu:
Ráðveig hin elzta
ok Kreppvör hin yngsta
ok þeirra systr sjau.

---

st *for* st; *i Sig. I, 7 er* mǫztr *i* **R** *i Papirafskrr. forandret til* mestr. *Jeg tid ikke at have set* mestr *som Epithet til Frelseren.* — 4. biþr (bidr, biþur, *uden* ek) **Bα C Lα.** — leysa (leisa) **CIKLαO** *for* skilia. — 5. sem **BCI KO** *for* er. — *Flere Hskrr. skrive* hefr (hefur). — 6. syndum **CIKLαO** *for* eymdum (*saa eller* eimdum *skrive Hskrr.*).

76, 1-2. *I det første Linjepar mangler Stavrim, og et af Navnene er da vistnok forvansket; snarest* Herðis. — 1. Bingvor **IKL**; Wijngvör **O**. Vígvör?? — 2. a *for* í **B**. — **O** *skriver* herdiz *for* herdis. — 3. *K. anfører af Högnasons Hskr.* Aurgana. **O** *skriver* orgañz. — 4. iárn **Lβ**. — „*kanhske* norna *edr* enn nâ-?" *Rask. Jeg har tænkt paa, at man i L. 5 kunde læse* fellr æ ór *eller* drýpr *for* fellr. — 5. *Rask henfører* fellr *til L. 4.* — 6. fyrðum, *saa ændret;* firdum **CIKLO**; fírum **B** *og Udgg.* (*Rask uden Var*). *Jfr.* 1, 2; 83, 4. *Da sene Papirafskrifters Vidnesbyrd næsten ingen Vægt har ved Spørsmaal om* i *eller* y, *saa har jeg indsat det almindelige* fyrðar, *vaglet* firðar *er sikret ved Ól. s. helga Hskr. Cap. 186, V. 4* (⌒ stirðr) *og SnE. I, 634* (⌒ virði).

77, 1. kvon *Hskrr.* — 2. móðug á, *saa Udgg.;* moþug a **L** (*hvor det i Randen bemærkes, at andre forudskikke Præp.* í; *at andre læse* moþugum, *og* „a *deest in Chartis*"); moduga **C**; í móðuga **KO**; í móðugum **BI**. — 5. siþhlaþit *som ét Ord K., Rask.* — 6. *For* þrá *har* **C Lα** varþ, **Lβ** þrad. — þruma, *saa Udgg.; K. anfører denne Læsemaade af Olavsens Afskr.* — þrymur **O**; þrumar **L**; þumar **BC**; þum^{00} **I**; þûm^{ur} **K** (*utydeligt*). *Begyndelsen af Ordet har i Stammehskr. vistnok været skrevet* þ^{v}m, *der baade kunde læses* þrvm *og* þrym; *skulde det oprindelige være* þrymr (*Subject i Flertal med Vb. i Ental*) *som i Sig. II, V. 14?*

78. *Keyser tror, at der her sættes Mærke til, at et nyt Afsnit begynder med dette Vers.* — 2. ek *for* þér **IKOLβ**; ek *staar i* **B** *i Randen som Var. til* einn. — *Kanské:* einn ek þér. — 6. vitki **Lβ** *Rask.*

79, 1. 'ru *i Hskrr. skrevet* ro; eru **O**, ero **C**. — *Derefter indskyder* **I** þær; *ligesaa har* **L** *i Randen:* „þǫr *inser. Ch.*" — *Hskrr. og Udgg. skrive* rúnir. — 2. sem *for* er **IOBLα**. — 4. Ráðveig, *saa Rask;* Baugvör *K., Bergmann;* Ráðvör *M.* — baduein **I**; Baudveing **O**; Baudveirg **K**; Bargveig; *al.* Raþveig **L**; Bargvǫr; *i Randen* Scaþveig **B**; Baugveig **C** *og de stockh. Hskrr.* — 5. en *for* ok **B**. — Kreppvör, *saa Udgg.* (Kreppvavr *Rask uden Var.*); kreppvor **I**; Kripvor, *al.* Krepvor **L**; Kripvor **C**; Krippvor **B**; kryppvar (*eller* krypp var) keypp **O**; Kripp var **K**.

FORSPJALLSLJÓÐ

eða

HRAFNAGALDR ÓÐINS.

Alföþr orkar,
ilia,
tu,
nir,
a,
ra,
ursar,
yrior.
Etlun æsir
,
illtu
núnom;

Óþhrærir skyldi
Urþr geyma,
máttk at veria
mestum þorra.
3. Hverfr því hugr
hinna leitar,
grunar guma
grand, ef dvelr;
þótti er Þráins
þúnga draumr,
Dáins dulo
draumr þótti.

---

igt findes kun i sene Papirhskrr.; ivemaade har jeg, ligesom tid- gg., i det hele fulgt, uden at er Consequents. Om dets Ælde Fortalen. De af mig benyttede r begge Navne Hrafnagaldr Óðins lla-ljóð (*tildels med* al. *imellem*); r *ogsaa Titelen* Forspjallsmál. ita *flere Hskrr.* — 8. þiá **B C L** *stockh. Hskrr. Dette er kan- tte.*

1, *saa Udgg.; denne Læsemaade r K. som Var. i Ericheens Hskr.; alle Hskrr.* — 3. *Guðm. Mag- modede* verpar. — 4. vettir **M**. rerir, *saa Hskrr.; jeg forstaar en nyisl. Accus. eller Dat., bins Edda Sæm., S. XIV; Udgg. efter Formodning af* Pálsson. — 6. Urþr, *saa ændret efter Gunn. Pálsson;* Urþar 7. máttk at, *saa K., Rask* (*uden Var.*) *og Scheving;* máttkat *de af mig brugte Hskrr.; K. anfører ogsaa Læse- maaden* mattigat; máttig at *M.* — *Jeg tror med Scheving S. 23, at* máttk *er en efter* máttkan *og lign. af Forfatteren feilagtig dannet Form.* — 8. mestum *i Hskrr., skrevet* mest um. — þeirra **C**. *Den gamle Form er* þori.

3, 1. því, *saa Udgg.* (*Rask uden Var.*); *K. anfører dette af Gunnar Pálssons og Vidalins Hskrr.;* þur **C L**; þurr **M** (*hvori Guðm. Magn. formodede* þyrr *af* þyrja); þar **B**. — hugr *Hskrr. og K., Scheving;* Hugr *M.;* Huginn *Gudm. Magnússon og Rask* (*der skriver* Hugin). — 2. hinna *de ældste Hskrr. og K. M.;* hinnar **M**; himna *Guðm. Magnússon og Rask;* hennar *Scheving.* — leitar *Hskrr. og K. Rask M.;* leita *Scheving. Kanské* hinnar leiðar? — 4. *Scheving* er *for* ef. — *Scheving interpungerer ikke efter* dvelr. — 5. *For* þótti *indsætter Scheving* þótta *her og i L. 8,*

4. Dugir meþ dvergum
dvína, heimar
niþr á Ginnungs
niþi sauckva;
opt Alsviþr
ofan fellir,
opt of föllnum
aptr safnar.

5. Stendr æva
strind nè rauþull,
lopti meþ lævi
linnir ei straumi;
mærum dylsc
í Mímis brunni
vissa vera;
vitid enn eþa hvat?

6. Dvelr í daulom
dís forvitin,
Yggdrasils frá
aski hnigin;
álfa ættar
Iþunni hèto,
Ívallds ellri
ýngsta barna.

7. Eirdi illa
ofankomo,
hárbaþms undir
halldin meiþi;
kunni sízt
at kundar Nörva,
vön at væri
vistom heima.

8. Siá sigtívar
syrgia naunno
Viggiar at veom,
vargsbelg seldo;
let í færaz,
lyndi breytti,
lek at lævísi,
litom skipti.

9. Valdi Viþrir
vaurþ Bifrastar

---

og han stryger er; *han forstaar* dvelr = tefur fyrir, tálmar *og* þótta (= þopta) þráins (og Dáins) = Dúrinn ɔ: svefninn.

4, 3. niþi **B**. — á, *saa efter K. en Var. i Erichsens Hskr., og saa Udgg.* (*Rask uden Var.*); at *de øvrige Hskrr.* — 4. niþi, *saa efter K. en Var. i Erichsens Hskr., og Udgg.* (*Rask uden Var.*); niþir *ellers Hskrr.* — at niði *kunde beholdes, hvis man her turde finde et Subst.* nið, *svælgende Dyb* (= *oldeng.* nið), *beslægtet méd* niðr; *jvfr. Scheving S. 33. Eller efter* **B** niþi at G. | niþr? — 7. af *for* of **B**, *Gunn. Pálssons og Vidalins Hskrr.*

5, 3. *Jfr. Völuspá I, 25, L. 5. 6.* — 4. straumi, *„máské* stormi, *þó getur hitt stadist“* (*Scheving*). — 5. dylsc **M**; dylst *de andre Hskrr.* — 5-6. *Jfr. Völ. I, 28, L. 9. 10.* — 8. *Efterligning af Völuspá.*

6. *Rask. og M. betegne ved en Streg efter V. 5, at der begynder et nyt Afsnit med V. 6.* — 2. *Flere Hskrr. skrive* dýs. — 3. *Scheving henfører* frá *til L. 4.* — 7. *Gunn. Pálsson formodede* Ývallds (*arcipotentis*).

7, 3. harþbaþms **B C L**, *Stockh. fol. og qv. Hskr.* — „hárbaðms *ætti at vere* hábaðms“ (*Scheving*); *men* hárbaðms *er vistnok dannet af Forfatteren efter* hárbaðmr *Völuspá II, V. 18* (*skrevet som ét Ord i* **R**), *hvilket han har misforstaat som „det haarrige* (*løvrige*) *Træ“*. — 7. vön at væri *kan neppe være* = vön því, at hon væri, *men snarere* væri = værri (*hvortil Scheving forandrer det*), *Compar. af* vætr; *dog gjør herved at Vanskelighed.*

8. *Guðm. Magn. formodede, at dette Vers skulde staa efter V. 9. 10.* — 2. *For* naunno *har* **B C L M** naumo; *dette passer ligesaa godt.* — 3. Viggjar at veum *efter Scheving* = at Yggjar (Óðins) veum; Viggjar *er da en af de flere Former, som Forfatteren vilkaarlig og med Sprogets Love har dannet for at give sit Digt et rigtig oldgammelt Præg. Eller skulde* viggjar at veum *betegne „hos Hel“? og skulde det have sin Grund i en Misforstaaelse af Udtrykket* jódís Úlfs ok Narfa *om Hel Yngl. s. Cap. 20, som om dette kom af* jór (*hvilket ogsaa Petersen Nord. Myth. 2 Udg. S. 368 feilagtig antager*)??

: sunnu
ıt fretta,
hvívetna
er vissi;
ok Loptr
kviþo.
Galdr gólo,
om riþo
r ok regin
ını heimis;
r Óþinn
:iálfo í,
aut vera
vego.
Frá enn vitri
selio
burþa
auta sinna,
s, heliar,
ef vissi
æfi,
a.

12. Ne mun mælti,
ne mál knátti
† gívom greiþa,
ne glaum hialdi;
tár af týndoz
taurgum hiarnar,
eliun faldin,
endrrióþa.
13. Eins kemr austan
ór Elivágom
þorn af acri
þurs hrímkalda,
hveim drepr dróttir
Dáinn allar
mæran of Miþgarþ,
meþ nátt hver.
14. Dofna þá dáþir,
detta hendr,
svífr of svimi
sverþ áss hvíta;
rennir örvit

Flere Hskrr. skrive gat. — itna **M**. — 6. hvert, *saa* **B**; *de Iskrr. skrive* hvort o: hvört (*saa yngre Skrivemaade for* hvert; (= hvárt) *Scheving; der forstaar* s *som Accus.*

l. rann *flere Hskrr.* — 7. letz *g. Kanské:* leit braut vera (= ferð *jvfr. V. 16, L. 2)?*

l. *Istedenfor* burþa *indsætter Schei*rþr, *hvilket synes nødvendigt for en.* — 4. *For* brauta sinna *ind-Scheving* brautar sinnar, *hvilket* ıødvendigt.

). gívom' *Hskrr.*; tívom? *Rask*; (*o: avidis*) *M.*; geſiun (*d. e.* Iðunn) g (*ligésaa nær laa* gefn um). ýndoz *Scheving*; tindoz *Hskrr. og* ye *Udgg.* — 6. *For* taurgum *formo-ødvendig Scheving* tiaurgum, *Rask* n.' — *Gunn. Pálsson og Rask formo-*arna *for* hiarnar. — 7. feldin. **C M** *k. Hskrr.*; feldinn **B**. eljum fallin *Pálsson*; „*kanske rèttast væri* elju *eda* eljunnar feldinn" *Rask*. eljunfaldin *som ét Ord?* — 8. endrrjóða = *uppskertr, þrotinn efter Scheving, som siger, at Ordet endnu bruges i denne Betydning i Múla sýsla; jvfr. Fas. II, 116* (*s. Ketils hængs*): Hallbjörn kvað þá mjök endrrjóða.

13, 1. Ein **Mβ**. *K. og Scheving indsætte* ok *efter* Eins. — 3. acri, *saa ændret af Scheving*; atri (atre) *Hskrr.*; atv (= ötu, *af* eta) K.; ati *M.* — 4. hrímkaldi **C**. — 6. dáin *Gunn. Pálsson efter sit Hskr.*; dáen *Rask efter Stockh. fol. og oct. Hskr.* — 7. *Jfr. Völuspá I, 4, L. 3—4.* — 8. mid nátt *Gunn. Pálssons Hskr.*; *dette holder Rask for det rette.* — hver (*saa* **B**) *eller* hvǫr (*saa* **C L**) *eller* hvor (*saa* **M**) *de fleste Hskrr.*; hvör *Rask og Scheving*; *jeg construerer efter den sidstnævnte* hvör nótt kemr með þorn. hvörri *Stockh. gv. Hskr.*; hverri *K. M.*

14, 3. svrmi **B L**, svurmi **C**, svimt **M** *for* svimi. — 4. sverþ áss, *saa* **B L** *og Scheving*; sverð oss **M**; sverðás *K., Rask M.* — sverð áss hvíta, *Heimdalls Sværd, d. e. Hovedet.* — 5. órunn **L** *og K. for*

[illegible] glyggvi,
[illegible] sveiflom
[illegible] giörvallri.

15. Iamt þótti Iórunn
iólnom komin,
sollin sútom,
svars er ei gátu;
sótta þvi meir
at syn var fyrir,
[illegible] miþr
[illegible] dugþi.

16. Fór frumqvauþull
[illegible] brauta
[illegible] at Herians
horni Giallar;
Nálar nepa
nam til fylgis,
greppr Grímmis
grund varþveitti.

17. Vingólf tóko
Viþars þegnar
Fornióts sefum
fluttir báþir;
þar gánga,
æsi kvedia
Yggiar þegar
viþ aulteiti.

18. Heilan Hángatý,
heppnaztan ása,
virt öndvegis
vallda bádo;
sæla at sumbli
sitia día,
æ með Yggiungi
yndi halda.

19. Beckiarsett
at Baulverks ráþi
siöt Sæhrímni
saddiz rakna;
Skaugul at skutlum
skaptker Hnikars
mat af miþi
minnis hornum.

20. Margs of frágu
máltíþ yfir
Heimdall há goþ,
haurgar Loka,
spár eþa spakmál

örvit. — 6. rýgiar *Udgg. og* C; rygar *de fleste Hskrr.* — glyggvi, *saa ændret;* glýju *Rask (uden Var.) M. og Scheving;* glygiu C L M; glyggio B; glyu *Vidalins Hskrr.;* gylv *Gunn. Pálssons Hskr.;* rýgjar glýju ɔ: *gaman eda gamanrædr kvennmannsins* ɔ: *kvennfólksins (Scheving). Men et Hunkjønsord* glýja *eller* glý *findes ellers ikke. Jfr. SnE. I, 540:* huginn skal svá kenna at kalla vind tröllkvenna.

15. 1. Jorna B C, Tiorna L, Jórun *Rask (uden Var.) for* Jórunn. *Er dette Skrivfeil for* Iðunn? *Scheving mener, at Skalden har dannet* Jórun *af Flodnavnet* Orun, *som skulde være sat for* iða *og dette igjen for* Iðunn (*jvfr. Grett. s. Cap. 66 omvendt* Braga kvánar *for* iðunnar): *men dette er endog ved et Digt af den Natur som Forspjallsljóð høist usandsynligt.* — 5. sókte *stockh. Hskrr. og Var. i Erichsens Hskr.* — 6. þeckia *for* syn var *stockh. Hskrr. og Var. i Erichsens Hskr.* — 8. dugþi B L; dygþi C *og stockh. Hskrr.;* dygdi M.

16. 5. nepa B C L, *alle de i K. benyttede Hskrr. og K.;* nefa M, *Rask uden Var. og M. Formen* nepi *har Forfatteren mulig laant fra Cod. reg. af Snorra-Edda (I, 534), hvor den blot er Skrivfeil.* — 7. Grímis *stockh. Hskrr., Var. i Erichsens Hskr. og Rask.*

17. 2. Viþars. *Rask vilde forandre dette til* Viþris, *men ligesaa nær ligger, som Scheving og Lüning bemærke,* Viþurs. *Dog kan Forfatteren mulig have brugt* Viþars *vilkaarlig for* Óðins. — 5. i-þar C, í þar L M *for* iþar. — 6. Æsir *Rask uden Var.;* ásu *M.*

18. 7. *Jfr. Völuspá I, 28, L. 3.*

19. 2. er *for* at *stockh. Hskrr.* — 5. af *for* at L. — 8. minnis *stockh. Hskrr., Vidalins og Gunnar Pálssons Hskrr., Var. i Erichsens Hskr. og Rask, Scheving;* Mímis B C L M *og K. M.*

sprund ef kendi,
undorn of fram,
unz nam húma.
21. Illa letu
ordit hafa
eyrindisleysu,
oflítilfræga;
vant at væla
verda myndi,
svá af svanna
svars of gæti.
22. Ansar Ómi,
allir hlýddo:
„Nótt skal nema
nræda til,
hugsi til myrgins,
hverr sem orkar
rád til leggia
rausnar ásom!“
23. Rann meþ raustum
Rindar móþr
fóþrlarþr
Fenris valla;
gengu frá gildi
goþin, qvöddo
Hropt ok Frigg,
sem Hrímfaxa fór.
24. Dýrum settan
Dellings maugr
ió fram keyrdi
iarknasteinom;
mars of manheim
maun af glóar,
dró leik Dvalins
drösull í reid.
25. Iormungrundar
í iodyr nyrdra
und rót yztu
adalþollar
gengu til reckio

20, 7. vndarn **B**. — of fram *M.*; offram **M**; ofram *eller* oframm *de andre Hskrr.*; áfram *Scheving* (= framá); ófravm *Rask* (*til* spakmál). — 8. húma, *saa ændret med Rask og M.*; hinia *Variant i Erichsens Hskr. og K.*; hinna *Gunnar Pálssons og Vidalins Hskrr. og Var. i Erichsens Hskr.*; himin **B C L M**. hymia *Scheving*.

21, 4. *Udgg. skrive* of lítilfræga *som to Ord; Scheving forandrer* of *til* ok. — 7. at *for* af *Rask uden Var. og Scheving*.

23, 2. móþr, *saa Scheving og M., og denne Læsemaade anfører K. som Var. af Erichsens Hskr.*; móþir *Gunn. Pálssons og Vidalins Hskrr. og Rask uden Var.*; móþur *K.*; mosar **B C L**; mosa **M**. — 3. *For* fóþrlarþr *har* **B C L** *stockh. fol. og oct. Hskr.* fauþr larþr (fauþur larþur), **M** hafþr lærdr, *Rask* favþur Jarþar. — 4. valda *Var. i Erichsens Hskr., de stockh. Hskrr. og K.* (*der forstaar det som* Vala) — 5-6. *Jfr. Völuspá I, 23, L. 7—8. K., Rask og M. sætte Komma efter* gildi, *men ikke efter* goþin. — 8. *Scheving forandrer* sem *til* senn. — *Tør man i dette Vers tænke paa at læse og construere omtrent paa følgende Maade:* Fenris fóðr (*d. e.* sól) rann með röstum Rindar (*d. e.* í vestr, *efter Vegt. 11*); valla (*d. e.* varla) kvöddu goðin Hropt ok Frigg, gengu (*d. e.* ok gengu) frá gildi, sem (*d. e.* þá er) móðir Jarðar (*d. e.* nótt) fór Hrímfaxa??

24, 4. rokna *eller* iokna st. *de stockh. Hskrr. og Var. i Erichsens Hskr.*; jorknasteinom *Rask*. — 5. manheim **C** (*i Margen: forte* manheim) **L**, *Gunn. Pálssons og Vidalins Hskr., og Scheving*; mannheim *K., Rask M.* — 6. of *for* af *Var. i Erichsens Hskr.*; *Forfatteren har vistnok efterlignet Vafþr. V. 12, L. 6.* — 7. leiku *for* leik *Scheving; men vi tør vel tiltro Forfatteren her vilkaarlig at have brugt* leik.

25, 2. iodyr, *saa* **B C L M** *og de i K. brugte Hskrr.*; iadyr *de stockh. Hskrr.* (*dog har qv. Hskr. i Randen* iaþir); jaðar *Rask, Scheving, M. Jeg tror, at Forfatteren har indsat* iodyr (*hvilket han har forstaat som* jaðar) *fra Völuspá V. 5, L. 4 i* **R**. — neþra *Var. i Erichsens Hskr. og de stockh. Hskrr.* — 3. und **B**, *Gunn. Pálssons og Vidalins Hskrr., Rask uden Var. og M.*; und' **C L**; undir *K.*,

gýgiur ok þursar,
náir, dvergar
ok döckálfar.
26. Riso raknar,
rann álfraudull,
nordr at niflheim
nióla sótti;
upp nam ár Giöll
Úlfrúnar nidr,
hornþytvalldr
Himinbiarga.

Scheving. — 6. gýgiur *de fleste Hskrr.* (gygr **M**); *Forfat'eren har tilladt sig denne nye Form i Lighed med* hafgýgja *og* margýgja, *som nu bruges paa Island* (*Scheving S. 22*); gýgjar *M.*

26, 4. *Flére Hskrr. skrive* sókti, *hvilken Form er almindelig i sens Hskrr.* — 5. nam **B C L M**, *de storkk. Hskrr. og Scheving;* rann *Gunn. Pálssons og Vidalins Hskrr., og K., Rask, M.* — *Udgg. læse som dt Ord* árgiöll. — 7. *Vi ikke* horn þytvalldr *eller* hornþyt valldr!

NAVNE-FORTEGNELSE*)

Aða. *Se* Auða.
Aðal, 148a.
Aðils, 334.
Afi, 143b.
Agnarr, Auðu bróðir, 229a.
Agnarr, Geirröðar sonr, 76b. 77a. 88b.
Agnarr*, Hrauðungs sonr, 75—76.
Ái, dvergr, 3b. 13. 20. 27b.
Ái, maðr Eddu, 141b.
Aldaföðr, Óðinn, 65b. 73b.
Alfaðir, Óðinn, 185b. *Jfr.* Alföðr.
Álfheimr, 77a.
Álfhildr*, 171a.
Álfný. *Se* Álmveig.
Álfr, dvergr, 3b. 13b. 20b. 28b.
Álfr, 156a.
Álfr*, Hjálpreks sonr, 203a.
Álfr, Hróðmars sonr, 177b. 178a.
Álfr, Hundings sonr, 181a. 193b.
Álfr inn gamli (Hrings sonr?), 188a.
Álfr inn gamli, Dags sonr, 155b.
Álfr inn gamli, Úlfs sonr, 154a.
Álfröðull, 72b.
Alföðr, Óðinn, 86b. [371a.]
Algræn, ey, 99a.
[Ali, Loka sonr, 123a. *Jfr.* Vali.]
Áli, 154b. 334a.
Allvaldi (Ölvaldi), jötunn, 99b.
Álmveig (Álfný, Alvig), 154b.
Álof*, 171a. 172b.
Alsviðr (*Gen.* Alsvinns), hestr, 84a. 230b. [372a.]
Alsviðr, jötunn. *Se* Ásviðr.
Alsvinnsmál. *Se* Kálfsvíða.
Alþjófr, dvergr, 2b. 13a. 20a. 27b.
Alvig. *Se* Álmveig.
Alvíss, dvergr, 129—134.
Alvitr (= Hervör alvitr), 163. 164a. 165b.
Ambátt, 143a.
Amma, 143b. 144a.
Ámr, 155b.
Ánarr, dvergr, 2b. 13a. 20a. 27.
Andhrímnir, 79a.
Andvarafors*, 212.
Andvaranautr*, hringr, 213b. 264b.
Andvari, dvergr, 3b. 28a. 212. 213.
Angantýr, 153b. 161a.
Angantýr, Arngríms sonr, 156b.
Angeyja, jötunmær, 160a.
Angrboða, gýgr, 160b.
Ánn, dvergr, 26. 13a. 20a.
Apli, uxi, 333b.
Arasteinn*, 193b. *Jfr.* 181a.
Arfi, 143a.
Arfr, uxi, 333b.
Arfuni (Örfúni) uxi, 333b.
Arinnefja, 143a.
Arngrímr, 157b.
Árvakr, hestr, 84a. 230b.
Ásabragr, Þórr, 95b.
Ásaþórr, 103a.
Ásgarðr, 106b. 126a. 332a.
Askr, 3b. 14a. 21a. 29a.
Ásmundr, 87a.
Ásólfr, 156b.
Asviðr (Alsviðr?), jötunn, 61b.
Atla, jötunmær, 160a.
Atli (Hrings sonr?), 188a.
Atli, Buðla sonr, 238b. 246a. 252b—253. 254. 256b—257a. 264. 265a. 270b. 272—276a. 279b—281a. 282. 283b. 285—286b. 287b—292. 295a. 298b. 300—301. 303—309. 311a. 313b. 317b. 334b.
Atli, Iðmundar sonr, 171—172. 173b—175a. 176a.
Atriði, 333a.
Atríðr, Óðinn, 86b.
[Atvarðr, dvergr, 349a. *Se Tillæg.*]
(Auða) Auðu bróðir, 229a. 262a.
Auðr djúpauðga (djúpáðga), 158b.
Augustus*, keisari, 324a.
Aurboða, Gýmis kván, 159.
Aurboða, mær, 350a (*jfr. Tillæg*).
Aurgelmir, jötunn, 69b.
Aurvangi, dvergr, 3a. 13b. 20b. 28a.

*) Navne, som her kun forekomme i Prosa, ere mærkede med Stjærne. Citater, som have Hensyn til Forspjallsljóð, eller til Anmærkninger, eller angaa feilagtige Navne, ere satte i skarpe Klammer.

Aurvangr, dvergr, 8a. 13b. 20b. 28a.
Austri, dvergr, 2b. 13a. 20a.

Báfurr, dvergr, 2b. 13a, 20a. 27b.
Baldr, 6. 11a. 15b. 18b. 26a. 33a. 40b. [74a.] 78a. 117b. 135a. 136. 137a. 138b. 139b. 159a. 331.
Báleygr, Óðinn, 86a (*jfr. Tillæg*).
Bari, dvergr, 349a.
Barn, 148a.
Barri, Arngrims sonr, 157a.
Barri, lundr, (Barrey), 96.
Baugregin, 368a.
Beiti, 301b.
(Beli) Belja bani, Freyr, 10a. 17b. 24b. 334a.
Bera, 297b. 300b. *Jfr.* Kostbera.
Bergelmir, jötunn, 69b. 70b.
Bestla, gýgr, 61a.
Beyggvir. *Se* Byggvir.
Beyla, 113b. 121.
Bifindi, Óðinn, 87a.
Bifröst, 85b. 222a. [372b.] *Jfr.* Bilröst.
Bifurr, dvergr, 2b. 13a. 20a. 27b.
Bikki, 258a. 285a (*jfr. Tillæg*). 311a.
Bil, 334b.
Bildr, dvergr, 8a. 20b.
Bileygr, Óðinn, 86a.
Billingr, dvergr, 8a. 20b. 54b.
Bilröst, 85b. 222a. *Jfr.* Bifröst.
Bilskirnir, 80b.
Bjárr, 334a.
Bjúgvör (?), 369a.
Björn, 334a.
Björt, 350a.
Bláinn, dvergr, 2b. 20a. 27a.
Blakkr, hestr, 332b. 334a.
Blíð, 350a.
Blíðr (?), 350a (*jfr. Tillæg*).
Blindr inn bölvísi, 191a.
Blóðughófi, hestr, 333a. 334a.
Boddi, 145a.
Bólm, ey, 157.
Bóndi, 145a.
Borghildr, 79a. 190a. 202.
Borgný 276a. 277.
Borgundar, 286.
Borr. *Se* Burr.
Bragalundr, 192a.
Bragi, ása, 85b. 113a. 115. 116a. 231a. [373a.]
Bragi, Högna sonr, 195b. 196a.
Brálundr, 179a. 190a.
Brami, 156b. 157a.
Brandey, 182b.
Brattskeggr, 145a.
Brávöllr, 186a.
Breiðablik, 78a.
Breiðr, 145a.
Brimir, jötunn, 7a. 13a. 16a. *Jfr.* 29b. 30a.
Brimir, sverð, [85b.] 230b.
Brísingamen, 125b. 126.
Broddr, 156a. 158a.
Bróðr, 145a.
Brunavágar, 191b. 192a.
Bráni, dvergr, 3a, 20b.
Brynhildr, 208a. 209a. 210b. [227b. 228a. 237.] 238a. 239a. 240a. 245b—246. 248a. 250. 251b—264a. 270b. 278b—279. 336b.
Buðli, 208a. [227b. 237b.] 239a. 240a. 245b—246. 250a. 252a. 256b. 259b. 261a. 270b. 271a. 274a. 298a. 300b. 302a. 304b. 307a. 308a.
Buðlungar, 291a.
Búi, Arngrims sonr, 156b. 157a.
Búi, Karls sonr, 145a.
Bundinskeggi, 145a.
Buri, dvergr, 8a. 20b.
Burr (Borr), Bura sonr, 1b. 12a. 19a. [26b; *jfr. Tillæg.*] 29a. 159a.
Burr, Jarls sonr, 148a.
Byggvir (Beyggvir, Böggvir), 113b. 119b. 120a. 121b.
Byleiptr (Byleiftr, Byleistr), 9b. 17a. 24a. 32b. 160b. [Byrgir, brunnr, 334b.]
Böðvildr, 163a. 166b. 167a. 168—170.
Böggvir. *Se* Byggvir.
Bölþorn, jötunn, 61a.
Bölverkr, Óðinn, 56a. 86. [374b.]
Bömburr, dvergr, 2b. 13a. 20a. 27b.

Dagr, 333b.
Dagr, Dellings sonr, 63b.
Dagr, er átti þóru drengjamöðurr, 155b.
Dagr*, Högna sonr, 195b. 196b. 197.
Dáinn, dvergr, 2b. 20a. 153a. [371b. 373b.] álfr, 61b.
Dáinn, hjörtr, 33a.
[Dalla, 63b.]
Danir, 262b. 269a.
Danmörk, 202b. 246b. 267b. 324.
Danpr, 149—151. 283a.
Danr, 149—151.
danskr, 268a. 324a.
Dellingr, Dags faðir, 63b. [375b.]
Dellingr, dvergr, 63b. 349a.
Digraldi, 143a.
Dólgþrasir, dvergr, 3b. 13b. 20b. 28b.
Dori, dvergr, 3b. 349a.
Draupnir, dvergr, 3b. 13b. 20b. 28b.
Drengr, 144b.
Drómi*, fjöturr, 335a.
Drumba, 143a.
Drumbr, 143a.
Drösull, hestr, 333b.
Dröttr, 143a.
Dúfr, dvergr, 3b. 28a.
Duneyrr, hjörtr, 33a.
Duraþrór, hjörtr, 33a.
Durinn, dvergr, 2b. 13a. 20a. 27.

Dvalinn, 333b.
Dvalinn, dvergr, 2b. 3a. 13. 20. 61b. 131a. 221b. [375b.]
Dvalinn, hjörtr, 83a.

Edda, 141b. 142a.
Egðir (Eggþér), 7b. 16b. 22b.
Egill, jötunn, 106b.
Egill, Völundar bróðir, 163. 164.
Eikinskjaldi, dvergr, 3. 13b. 20b. 28b.
Eikintjasna, 143a.
Eikþyrnir, hjörtr, 80b.
Eir, 350a.
Eistla, jötunmær, 160a.
Eitill, 264a. 290a. 317b.
Eldhrímnir, ketill, 79a.
Eldir, 113b. 114.
Élivágar, 70a. 106a. [373b.]
Embla, 3b. 14a. 21a. 29a.
Erna, 147b.
Erpr, Atla sonr, 264a. 290a. 317b.
Erpr, Jónakrs sonr, 311a. 318b. 319. 322a.
Eyfura, 157b.
Eyjólfr, 181a. 193b.
Eylimi, faðir Hjördísar, 158a. 203a. 204a. 205b. 215b.
Eylimi, faðir Sváfu, 173b. 176. 177b.
Eymóðr, 269a.
Eymundr, 154b.
Eyrgjafa, jötunmær, 160a.

Faðir, 145a.
Fáfnir, 57a. 158a. 205b. 206. 214. 215. 218b—226. 242a. 262a. 264a. 279a. 336b.
Fákr, hestr, 333.
Falhófnir, hestr, 82. 333a.
Farmatýr, Óðinn, 86b.
Fégjarn, 367a.
Feima, 145a.
Fengr, Óðinn, 216b.
Fenja, jötunmær, 324b. 325.
Fenrir, 7a. 16a. 21b. 72b. 119a. [375b.]
Fenrisúlfr*, 31. 32a. 33b. 113b. [335a.]
Fensalir, 6b. 15b.
Fili, dvergr, 3a. 13b. 20b. 28a.
Fimafengr*, 113b. 114a.
Fimbultýr, Óðinn, 11a, 18a. 25b.
Fimbulþul, á, 81a.
Finnakonungr*, 163a.
Finnr (Fiðr), dvergr, 3b. 13b. 28b.
Fitjungr, 52a.
á Fívi, 268a. *Kanské Skrivfeil for* á Fjón, *som Völs. har.*
Fjalarr, dvergr, 3b. 13b. [28b. 29a.] jötunn, 45a. 100b.
Fjalarr, hani, 7b. 16b. 22b.
Fjón. *Se* á Fívi.
Fjósnir, 143a.
Fjölkaldr, 344a.
Fjölnir*, konungr í Svíþjóð, 324b.
Fjölnir, Óðinn, 11a. 86. 216b.
Fjölsviðr (*Gen.* Fjölsvinns), jötunn, 343—350. *Jfr.* 341b.
Fjölsviðr (*Gen.* Fjölsvinns), Óðinn, 86.
Fjölvarr, 99a.
Fjörgyn (*Gen.* Fjörgynjar), 10a. 18a. 103b.
Fjörgynn (*Gen.* Fjörgyns), 117a.
Fjörm, á, 81a.
Fjörnir, 284a.
Fjörsungar, 194b.
Fjöturlundr, 196b. 197a.
Fljóð, 145a.
Fólkvangr, 78a.
[Fornjótr, 374a.]
Forseti, 78b.
Fraðmarr, 155b.
Frakkland*, 202. 227a.
Fránangrs fors*, 122b.
Fránmarr*, 171a. 172b.
Frár, dvergr, 3a. 13b. 20b.
Frekar báðir, 155b.
Frekasteinn, 178a. 186b. 188a. 194. 195a. 196a.
Freki, úlfr, 79a.
Freyja, 29a. 78b. 113b. 117b. 118a. 124—127. 152a. 153a. 161—162. 277b.
Freyr, 32a. 77a. 85a. 90.—91. 93b. 95b. 96b. 113b. 119. 120a. 159a. 251b.
† Friaut, 154.
Fríð, 350a.
Friðleifr (Frilleifr), 324a. 325b.
Frigg, 6b. 10a. 15b. 17b. 24b. 65a. 76a. 113a. 117. 138b. 139b. 277b. 331a. [375b.]
Fróðafriðr, 181a. 324a. 325a.
Fróði, 156a.
Fróði, faðir Hlédísar, 154a.
Fróði, Friðleifs sonr, 324—326. 328—329.
Frosti, dvergr, 3b. 13b. 28b.
Frægr, dvergr, 3a. 13b. 20b.
Fulla*, 76a.
Fúlnir, 143a.
Fundinn, dvergr, 3a, 13b. 20b.
Fölkvir, hestr, 334b.

Gagnráðr, Óðinn, 66. 67a.
Gandálfr, dvergr, 3a. 13a. 20a.
[Gangleri, Gylfi, 29b. 43a. 69b.]
Gangleri, Óðinn, 29b. 85b.
Garðrofa, merr, 331a.
Garmr, hundr, 7b, 8. 10. 16b. 17a. 22b. 23a. 24. 25a. 32a. 85b.
Gastropnir (Gatstropnir?), garðr, 345a.
Gautr, Óðinn, 88a. *Jfr.* 135a.
Gefjun, 116.

[Geirahöð, 84a. *Jfr.* Geiröxul.]
Geirmundr, 280b.
Geirniflungr, 287b.
Geirröðr, Hrauðungs sonr, 75—76. 87a. 88.
Geirröðr, jötunn, 332a.
Geirskögul, 6a. 15b. 42b.
Geirvimul, á, 81a.
Geiröxul, 84a. *Jfr.* Geirahöð.
Geitir, 204. 205a.
Gerðr, 92—94a. 96. 159a.
Geri, hundr, 345b.
Geri, úlfr, 79a.
[Gestr, 260.]
Gifr, hundr, 345b.
Gils. *Se* Gísl.
Gimlé, 11. 18b. 26b. 35b.
Ginnarr, dvergr, 3b. 13b. 28b.
[Ginnungr, 372a.]
Gipul, á, 81a.
Gísl (Gils), hestr, 82. 353a.
Gjaflaug, 242b.
Gjallarhorn, 8a. 17a. 23a. 31b. [374a.]
Gjálp, jötunmær, 160a. 332a.
Gjúki, 158b. 206a. 208b. 210b. 211. 225b. [237b.] 238b. 239. 241b. 242b. 244—245. 247. 248a. 252a. 253b. 261. 262b. 265. 272b. 274a. 276a. 280. 282a. 292a. 300a. 310a. 313a. 316a. 320b.
Gjúki*, Högna sonr, 264b.
Gjúkungar. 253b. 264.
Gjöll, á, 32a.
[Gjöll, horn, 376b. *Jfr.* Gjallarhorn.]
Glaðr, hestr, 82a.
Glaðsheimr, 77b.
Glapsviðr, Óðinn, 86.
Glasir, lundr í Ásgarði, 332b.
Glasislundr, 171b.
Glaumr, hestr, 288b. 334b.
Glaumvör, 264b. 293a. 295b—297a.
Gleipnir, fjöturr, 335.
Gler. *Se* Glær.
Glitnir, 78b.
Glóinn, dvergr, 3b. 13b. 20b. 28b.
Glær, hestr, 82a. 353a.
Gná*, 331a.
Gnípahellir, 7b. 8b. 10. 16b. 22b. 25a. 24. 25b. 32a.
Gnípalundr, 32a. 184. 185a. 186a. 187b.
Gnitaheiðr, 205b. 215a. 219a. 283a.
Goðthormr. *Se* Guthormr.
Goðþjóð, 6a. 15a. 40b. 42b. 262a. 312b. 314a.
Góinn, ormr, 83a.
Gotar (*Gen.* Gota), 239a. (*Gen.* Gotna), 76b. 209a. 287a. 312a. 316b. 321a. 322b.
Gothormr, 327b.
Gothormr, bróðir þeirra Gunnars ok Högna. *Se* Guthormr.
Goti, hestr, 332b. 334.
Gotland*, 324a.
gotneskr, 268b.
Grábakr, ormr, 83a.
Gráð, á, 81b.
Grafvitnir, ormr, 83a.
Grafvölluðr, ormr, 83a.
Gramr, sverð, 215b. 223b. 227b. 251. 336a.
Grani, hestr, 166a. 186a. 205a. 206a. 212a. 226b. 231a. 245b. 254a. 262b. 266a. 280a. 334b. 336.
Granmarr, 182a. 184b. 187a. 193a. 194a. 195b. 196a. 201b.
Greip, jötunmær, 160a. 332a.
Gríðarvölr*, 331b. 332a.
Grímhildr (Grímildr), 209a. 211b. 268a. 269b. 270b. 271. 278b. 304a. 305b. 307b.
Grímnir, Óðinn, 76. 86. [374a.]
Grímr, Óðinn, 85b. 86.
Grímr harðskafi. 156.
Gripir, 204—211.
Gróa, 338.
Grotti (Grotta), kvern, 324. 325. 326b.
grœnlenskr*, 282. 291b. 292. *Jfr.* Tilley.
Guðmundr, 184b. 185a. 186. 187b. 193a. 194—195. 201.
Guðrún, 158b. 209a. 210b. 211b. 238. 239b. 241b—246. 247b. 248b. 251. 256—258a. 262b. 264—275. 280b. 283a. 288b. 288b—290. 299a. 301a. 303—309. 311—313a. 320.
Gullfaxi, hestr, 332a.
Gullinkambi, hani, 7b. 16b. 22b.
Gullnir, jötunn, 186b.
Gullrönd, 244. 245b.
Gulltoppr, hestr, 82b. 332b.
Gullveig, 4b. 14a. 22a. 36. 38a. 42a.
Gungnir, spjót, 32a. 221.
Gunnarr hálkr, 156b.
[Gunnarr, bróðir Borghildar, 202a.]
Gunnarr, Gjúka sonr, 158a. 209—211a. [237b.] 238a. 239b. 240. 245b. 248b—251. 252b. 253a. 255a. 256a. 264. 266b. 268b. 271b. 275a. 276a. 278a. 279b. 281a. 282—283a. 289a. 290b. 293a. 295b—297a. 301b. 302b. 312a. 314b. 317b. 334. 336b. [337a.]
Gunnlöð, 44b. 55b. 56.
Gunnr, 6a. 15b. 42b. 192a.
Gunnþorin, á, 81b.
Gunnþró (Gunnþrá), á, 81a.
Gustr, dvergr, 215b.
Guthormr, (Gothormr, Guðthormr, Goðthormr, Gutthormr), bróðir þeirra Gunnars ok Högna, 158b.

211a. 238a. 250b. 251a. 266b. 337b.
[Gylfi, 43a. 330a.]
Gylfr, á, 364a.
Gyllir, hestr, 82a. 333a.
Gýmir*, jötunn, er öðru nafni hét Ægir, 113a.
Gýmir, jötunn, faðir Gerðar, 91a. 92. 93a. 94a. 119b. 159a.
Gyrðr, 155b.
Göll, 84a.
Gömul, á, 81a.
Göndlir, Óðinn, [84a.] 87a.
Göndul, 6a. 15b. 42b.
Göpul, á, 81a.

Hábrók, haukr, 85b.
Haddingjaland, 270a.
Haddingja skati. *Se* Helgi Haddingja skati.
Haddingjar tveir, 136b. 157a.
Háfeti, hestr, 333b.
Hagall, 190a. 191a.
Haki, 333b.
Haki, jötunn, 159b (*jfr. Tillæg*).
Hákon, 246b. 267b.
Hálfdan*, faðir Káru, 201b.
Hálfdan, Skjöldungr, 154b. 329a.
Hálfr, 267b.
Halr, 144b.
Hamall, 190b. 191a. 192a.
Hamðir, 311a. 312. 317a. 320b. 321a. 322. 323b.
Hamskerpir, hestr, 331a.
Hámundr*, 202a.
Hanarr. *Se* Hannarr.
[Hangatýr, Óðinn, 374b.]
Hannarr, dvergr, 3a. 13b. 20b. 28a.
Hár (*Gen.* Hás), Óðinn, 86a (*eller her* Hárr?). 330a.
Haraldr, 334b.
Haraldr hilditönn, 158b.
Hárbarðr, Óðinn, 87a. 97—104.
Hárr (*Gen.* Hárs), dvergr, 3b. 13b. 20b. 28.
Hárr (*Gen.* Hárs), Óðinn, 4b. 14b. 22a. 42a. *Jfr.* Hár.
Hatafjörðr, 173b.
Hati, jötunn, 173b. 174b. 175a.
Hati, úlfr, 84b.
Hátún, 180a. 188a.
Haugspori, dvergr, 3b. 13b. 20b. 28b.
Hauldr, *Se* Höldr.
Hávarðr, 181a. *Rettere* Hervarðr.
Hávi, Óðinn, 43a. 56. 64b.
Heðinn, 171a. 176—178.
Heðinsey, 183a.
Heiðdraupnir, 230b.
Heiðr, völva, 4b. 14b. 22a. 39a. 41a. gýgr, 159b.
Heiðrekr, 276a.
Heiðrún, geit, 80b. *Jfr.* 161b.
Heimdallr, 1a. 5a. 8a. 12a. 15a. 17a. 19a. 21b. 23b. 31b. 32a. 37a. 41b. [68b.] 78a. 120. 126a. 141a. 330b. [374b.]
Heimir, 206b. 208. 210a. 261b.
Hel, 7b. 9b. 16b. 23a. 31b. 82b. 135b. 223a. 300b. 331b. 347b. 363.
Helblindi (Herblindi), Óðinn, 86a.
Helgi, 206a. *Jfr. Tillæg.*
Helgi, Haddingja skati, 171a. 201. 334a.
Helgi, Hjörvarðs sonr, 171a. 173—178. 190a.
Helgi, Hundings bani, 179—202a.
Hemingr, 190b.
Hengikjöptr*, jötunn, 324b.
Hepti, dvergr, 3a. 13b. 20b. 28a.
Herborg, 243a.
Herðir (?), 369a.
Herfjötur, 84a.
Herföðr, Óðinn, 5b. 15a. 41a.
Herjaföðr, Óðinn, 7b. 16b. 23a. 65a. [71b.] 79. 80b. 152a (*jfr. Tillæg til dette Sted*).
Herjann, Óðinn, 6b. 15b. 42b. 85b. 245a. [374a.]
Herkja, 274a. 275b.
Hermóðr, 152a.
Hersir, 147b.
Herteitr, Óðinn, 86a.
Hervarðr, Arngríms sonr, 156b. 157.
Hervarðr, Hundings sonr, 181a. 193b.
Hervör alvitr, 163a. 166a. *Jfr.* Alvitr.
Hildigunnr, 155a (*jfr. Tillæg*).
Hildisvíni, gältr, 163a.
Hildólfr, 98a.
Hildr, 6a. 15b. 42b. 83b. — 196b. 281b.
Himinbjörg, 78a. [376b.]
Himinhrjótr, uxi, 108b. 333.
Himinvangar, 180a. 181b.
Hindarfjall, 226a. 227a.
Hjalli, 287. 301b. 302b.
Hjálmberi, Óðinn, 85b.
Hjálmgunnarr, 229a. 262a.
Hjálmþér, 333b.
Hjálprekr*, 208a. 212a. 215b. 218b.
Hjúki, 334b.
Hjördís, 158a. 202b. 203a. 204.
Hjörleifr, 183a.
Hjörvarðr, Arngríms sonr, 156b. 157.
Hjörvarðr, faðir Helga, 171—172. 173b. 176a. 178. 190a.
Hjörvarðr, Hundings sonr, 181a. 193b.
Hjörvarðr, jötunn, 159b.
Hlaðguðr svanhvít, 163a. 166a. *Jfr.* Svanhvít.
Hlébarðr, jötunn, 100a.
Hlébjörg (*Gen.* Hlébjarga), 196a.
Hlédís, 154a.

Hleiðr, 328b.
Hlésey (Hlésey), 101b. 192a. 280b.
Hlévangr (Hlævangr?), dvergr, 3b. 13b. 20b. 28b.
Hliðskjálf, 76a/90a. [373a.]
Hlif, 349b.
Hlifþrasa, 350a.
Hlín, 9b. 17b. 24b.
Hlóðyn, Jörð, 10a. 17b. 32b.
Hlórriði, Þórr, 106a. 108a. 109b. 110a. 111b. 121b. 125. 128a.
Hlymdalir, 261b.
Hlöðvarðr, 174b.
Hlöðvér, 163a. 165b. 166a. 270b.
Hlökk, 84a.
Hniflungr, 307a. — Hniflungar, 187b. *Jfr.* Níflungr, Niflungar.
Hnikarr, Óðinn, 86a. 216b. 217a. 335b. [374b.]
Hnikuðr, Óðinn, 86b.
Hoddmímis holt, 72b.
Hoddrofnir, 230b.
Hófvarpnir, hestr, 331a.
Horn, á, 339b.
Hornbori, dvergr, 3a. 13b. 20b. 28a.
Hrafn, hestr, 332b. 334a.
Hrani, Arngríms sonr, 156b. 157a.
Hrani, Óðinn. *Se* Rani.
Hrauðungr*, faðir Geirröðar, 75.
Hrauðungr, er Hjördís var frá komin, 158a.
Hreiðgotar, 66b.
Hreiðmarr*, 212. 213b. 214.
Hreimr, 143a.
Hríð, á, 81b. [339b.]
Hrímfaxi, hestr, 66b. [375b.]
Hrímgerðr, jötunmær, 173b—176a.
Hrímgrímnir, jötunn, 95b.
Hrímnir, jötunn, 94b. 159b.
Hrings synir, 188a.
Hringstaðir, 180a. 189b.
Hringstöð, 180a.
Hrist, 85b.
Hróðmarr, 172b. 173b. 177b.
Hróðrglöð, 320b.
Hróðvitnir, úlfr, 84b.
Hrólfr inn gamli, 158a.
Hrollaugs synir, 196a.
Hroptatýr, Óðinn, 63b. 88a.
Hroptr, Óðinn, 11a. 18b. 26a. 61b. 77b. 120a. 230b. [375b.]
Hrossþjófr, jötunn, 159b.
Hrotti*, sverð, 226b.
Hrungnir, jötunn, 99a. 108a. 122. 230b (*jfr. Tillæg*). 326b.
Hrymr, jötunn, 9a. 17a. 24a. 31.
Hræsvelgr, jötunn, 71a.
Hrærekr, slöngvanbaugi, 158b.
Hrönn, á, 81b. [339b.]
Huginn, hrafn, 79b. 335b. 371b.
Humlungr*, 171a.
Húnaland, 243a. 276b.
Húnar, 268a. 282. 283b. [284b.] 285b. 286a. 288a. 289b. 290a.
Hundingr, 179. 180b. 181a. 188b. 190—191. 192b. 193b. 198a. 203a. 205b. 215b. 217b.
Hundland*, 190a.
Húnkonungar, 312.
húnlenskr, 318b.
Húnmörk, 284b.
húnskr, 246a. 248. 250b. 270b. 309a.
Hveðna, gýgr, 159b.
Hvergelmir, brunnr, 81a.
Hýmir, jötunn, 105—112. 118b.
Hymlingr*, 171a.
Hyndla, gýgr, 152. 153a 154a. 161b. 162a.
Hyrr. *Se* Lýr.
Hœfir, uxi, 333.
Hœnir, 4a. 11a. 14a. 18b. 21a. 26a. 212a.
Höðbroddr, 182a. 185a. 187a. 188a. 193. 194b. 195a. 196a. 201b.
Höðr, 6a. 11a. 15b. 18b. 26a. 33a. 136b. 137a.
Högni, Gjúka sonr, 158a. 209b. 211a. 237a. 238. 250a. 255a. 264. 266b. 267a. 268b. 271b. 275a. 277a. 280b. 283. 284b. 286b—288a. 293—295a. 297—299a. 301b. 302. 303b. 307. 312a. 317a. 334. [337a.]
Högni, faðir Sigrúnar, 181b. 188a. 189b. 191b. 193a. 194a. 195b. 196. 199b. 200a.
Hölðr (Hauldr), 144b.
Hölkvir, hestr, 334.
Höll, á, 81b.
Hörvir, 156a. 158a.
Hösvir, 143a.

Iðavöllr, 2a. 10b. 12b. 18a. 19b. 25b. 27a.
Iði, jötunn, 326b.
Iðmundr, 171.
Iðunn, 113a. 116a. [372b. 374a.]
Iðing, á, 67a.
Imð, jötunmær, 160a. *Jfr. Tillæg.*
Ímr, jötunn, 65b.
Ingunar-Freyr, 119b. 120a.
Innsteinn, 153a. 154a.
Iri, dvergr, 349a.
Ísólfr, 156b.
Ísungr, 182a.
Ívaldi, dvergr, 85a. [Ívaldr, 372b.]
Ívarr (viðfaðmi), 158a.

Jafnhár, Óðinn, 87a.
Jalangrsheiðr*, 324b.
Jálkr, Óðinn, 87a. 88a.
Jari, dvergr, 3a, 13b. 20b. [349a.]
Jarisleifr, 269a.
Jariskárr, 269a.

Jarl, 146b. 147b. 148.
Járnsaxa, jötunmær, 160a.
Járnviðr, 7a. 16a. 21b. 30b.
Jóð, 148a.
Jónakr, 257b. 258a. 311a. 314a. 322a.
Jór, hestr, 333a.
[Jórunn (?), 374a.]
[Jöðurr, 2a.]
Jörð, 122a. 124a. [375b.]
Jörmunrekr (Jörmunrekkr), 158a. 258a. 311. 312b. 316b. 319b. 320a. 321.
Jöruvellir, 3a. 13b. 20b. 28.
Jösurmarr, 155b.

(Kálfr) Kálfsvísa*, 333b.
Kára*, 201b.
Kári, 156a.
Karl, 144.
Kefsir, 143a.
Kerlaugar tvær, ár, 82a.
Kertr, hestr, 334a.
Ketill, 155b.
Kili, dvergr, 3a. 13b. 20b.
Kjalarr, Óðinn, 87a.
Kjárr, 163a. 166a. 283b.
Kleggi, 143a.
Klúrr, 143a.
Klyppr, 156a.
Knefröðr (Knefraðr), 264a. 282a.
Knúi, 327b.
Kólga, 183b.
Konr, 148.
Kostbera, 264b. 293—295a. *Jfr.* Bera.
Kreppvör, 369b.
Kristr*, 324a.
Kumba, 143a.
Kundr, 148a.
Kýrr, uxi, 333.
Körmt, á, 82a.

Langbarðr, 269a.
Laufey, 121a. 126. 331b.
Leggjaldi, 143a.
Leifþrasir, 72b.
Leiptr, á, 82a. 197a.
Leirbrímir, jötunn, 345a.
Léttfeti, hestr, 82b. 332b.
[Liðskjálfr, dvergr, 349a. *Se Tillæg.*]
Líf, 72b.
Lífþrasir. *Se* Leifþrasir.
Limafjörðr, 292b.
Listvör, 369a.
Litr, dvergr, 3a. 13a. 20a. 27b. 28a.
Loddfáfnir, 56b—60. 63b.
Loðinn, jötunn, 175a.
Lóðurr, 4a. 14a. 21a.
Lofarr, dvergr, 3. 13b. 20b. 28b.
Lofnheiðr, jötunmær, 214b.
Logafjöll, 181a. 193b.
Loki, 6b. 9a. 15b. 17a. 24a. 31b. 32a. 111b. 113b—126. 138a. 160b. 212—214a. 331b. [374b.]
[Loki, dvergr, 349a. *Se Tillæg.*]
Lóni, dvergr, 3a. 13b. 20b.
Loptr, Loki, 114b. 116b. 160b. 347b. [373a.]
Lungr, hestr, 332b.
Lútr, 143a.
Lyfjaberg, 349b. 351b.
Lyngheiðr, jötunmær, 214b.
Lyngvi*, 217b.
Lýr, salr, 348b. *Se Tillæg.*
Læðingr*, fjöturr, 335a.
Læraðr, tré, 80a. 81a.
Lævateinn, 347b.

Magni, 73b. 98b. 103a.
Máni, 68a. 217b. [334b.]
[Mardöll, 68b.]
Marr, hestr, 332b.
Meili, 98b.
Meinþjófr, 334a.
Mélnir, hestr, 188a.
Menglöð, 338b. 344b. 349b. 350b. 351a.
Menja, jötunmær, 256a (?). 324b—326a.
Miðgarðr, 1b. 10a. 12a. 17b. 19a. 30a. 32b. 85a. 100a. 154a. 155a. [373b.]
[Miðgarðsormr, 31. 32a. 33a.]
Miðviðnir, jötunn, 87.
Mímameiðr, 346b. 347a. *Jfr.* Mímir.
Mímir, 5b. 15a. 31b. 32a. 37a. 41b. [341b. 372a. 374b.]
Mímr (*kun i Formen* Mims) = Mímir, 8. 17a. 23b. 32a. 280b.
Mist, 83b. 187a.
Mjöðvitnir, dvergr, 2b. 13a. 20a. 27b.
Mjöllnir, hamarr, 29b. 73b. 111b. 121b. 122. 128a.
Móði, 73b. 111a.
Móðinn, hestr, 333b.
Móðir, 145. 146b.
Móðsognir, dvergr, 2b. 13a. 20a. 27.
Móinn, ormr, 83a.
Móinsheimar, 187a. 195b.
Mór, hestr, 332b. 334a.
Morginn, 334a.
Mornaland, 276a.
Munarheimr, 171b. 178b.
Mundilfœri, 68a.
Muninn, hrafn, 79b. 335b.
Múspell, 9. 17a. 24a. 31. 119b. 222a.
Mýlnir, hestr, 188a.
Myrkviðr, 119b. 163b. 188a. 282b. 283a. 284b.
Mýsingr*, 325a.
Mögr, 148a.
Mögþrasir, 73a.

Nabbi, dvergr, 153a.
Naglfar, skip, 9a. 17a. 24a. 31a. 32b.
Náinn, dvergr, 2b. 20a.
[Nál, 374a.]
Náli, dvergr, 3a. 13b. 20b. [28a.]
Nanna, Nökkva dóttir, 156a.
Nár, dvergr, 2b. 20a. 27b. *Jfr.* 13a.
Narfi*, Loka sonr, 122b. 123.
Narfi, faðir Náttar. *Se* Nörvi.
Nari*, Loka sonr, 122b. 123.
Náströnd, 7a. 16a. 23a. 30a.

Nauð, rún, 229b.
Neri, 179b.
Niðafjöll, 7a. 11b. 16a. 18b. 26a. 30a.
Niðavellir, 7a. 16a.
Níðhöggr, ormr, 7a. 11b. 16a. 28a. 26b. 32b. 33b.
Niði, dvergr, 2b. 13a. 20a.
Niðja synir, 366a.
Niðjungr, 148a.
Niðr, 148a.
Niðuðr, 163. 164b. 165b—168a. 169a. 170.
Niflhel, 72a. 135a.
Niflungr, 306b. — Niflungar, 240a. 264. 284a. 286a. 288a. 299b. 300a. *Jfr.* Hniflungr, Hniflungar.
Nípingr, dvergr, 2b. 20a. 27b.
(Njarar) Njara dróttinn, 164b. 165b. 169a.
Njörðr, 71a. 78b. 85a. 90a. 96. 113b. 118. 127a. 330a. 369b.
Nóatún, 71a. 78b. 127a. 330a.
Norðmenn*, 324a.
Norðri, dvergr, 2b. 13a. 20a.
Noregr, 176.
Nori, dvergr, 2b. 13a. 20a.
Nótt, 68b.
Nýi, dvergr, 2b. 13a. 20a.
Nýr, dvergr, 3a. [13a.] 20a. 28a.
Nýráðr, dvergr, 3a. 13a. 20a.
Nyt, á, 81b.
Nökkvi, 156a.
Nönn, á, 81b.
Nörr (*Dat.* Nörvi), 68b. 133a. [Nörvi = Nörr, 68b. 372b.]
Nöt, á, 81b.

Oddrún, 256b. 264b. 276—281.
Óðinn, 4a. 5. 6a. 8b. 9b. 10a. 14. 15. 17. 21a. 22b. 23b. 24b. 25b. 31b. 32. 37a. 41. 42a. 54b. 56a. 60b. 61b. 65—74. 76a. 77b. 78b. 79b. 85b. 87b. 88b. 93b. 94a. 95b. 98a. 100b. 103b. 109a. 111a. 113. 115a. 116b. 117b. 126b. 128b. 135—137. 139a. 161a. 181a. 196b. 197b. 198a. 199a. 200b. 212a. 213b. 228a. 229a. 262a. 324a. 334b. 369a. [373a.]
Óðr, 5a. 14b. 21b. 29b. 42b. 161.
Óðrerir, 56a. 61a. [Óðhrærir, 371b.]
Ofnir, Óðinn, 88a.
Ofnir, ormr, 83a.
Óinn, dvergr, 2b. 27b. 213a.
Ókólnir, 7a. 17a. 30a.
Ómi, Óðinn, 87a. [375a.]
Ori, dvergr, 3b. 349a.
Orkningr, 297a.
Óski, Óðinn, 87a.
Óskópnir, hólmr, 221b.
Otr*, 212a. 214a.
Óttarr, Innsteins sonr, 153. 154a. 155a. 156. 157a. 158. 159a. 162.

Petlandsfjörðr*, 325b.

Ráðbarðr, 158b.
Ráðgríð, 84a.
Ráðný, 359b.
Ráðseyjarsund, 98a.
Ráðsviðr, dvergr, 3a. 13b. 20b. 28a.
Ráðveig, 369b.
Rán, 174b. 184a. 212b. [339b.]
Randgríð, 84a.
Randvér*, Jörmunreks sonr, 311a.
Randvér, Ráðbarðs sonr, 158b.
Rani, Óðinn, 339.
Ratatoskr, 82b.
Rati, nafarr, 55b.
Rauðr, uxi, 333b.
Reginleif, 84a.
Reginn, dvergr, 3a. 13b. 20b. 28b. — Hreiðmars sonr, 205b. 212a. 214—216a. 218—219a. 223—225. 336b.
Reifnir, 157a.
Rekinn (Reginn), uxi, 333.
Rekkr, dvergr, 28a. *Jfr.* Reginn.
Rennandi, á, 81a.
Riðill*, sverð, 223b.
Rígr, 141—151.
Rín, á, 81a. 166a. 215b. 238b. 250a. 286a. 288a.
Rindr, 137a. 339b. [375b.]
Ristill, 145a.
Rogheimr, 178b.
Ruðr, á, 339b.
Rygjardalr, 360b.
Rævill, 216a.
Röðulsfjöll, 178b.
Röðulsvellir, 173a.
Rögnir, 230b (*jfr. Tillæg*). [373a.]

Saðr, Óðinn, 86a.
Sága, 77.
Ságunbe, 185b. 186a.
Salgofnir, hani, 200b.
Sámsey, 117a.
Sanngetall, Óðinn, 86a.
Saxi, 275a.
Sefafjöll (Sevafjöll), 196a. 197. 199. 200a.
Seggr, 145a.
Sevafjöll. *Se* Sefafjöll.
Síð, á, 81a.
Síðgrani, Óðinn, 130a.
Síðhöttr, Óðinn, 86b.
Síðskeggr, Óðinn, 86b.
Sif, 102b. 105b. 107b. 111a. 113a. 121a. 127a. 161a (*jfr. Tillæg*).
Sigarr, 177b. 178a. — 191b. — 268a.
Sigarshólmr, 173a.
Sigarsvellir, 177b. 180a. — Sigarsvöllr*, 177b.
Sigfaðir, Óðinn, 10a. 17b. 122a.
Sigföðr, Óðinn, 86b.
Siggeirr, 186a. — 268a.

Sigurðar sonr,

Völsungs sonr,
180. 190a. 193.
201a. 202. 203a.
15a. 218a. 220a.
53a. 254a. 268a.

226b (*jvfr. Til-*
7. 229a. 232a.
71—172. 177b.
34a. 188b. 191b
195b—201.
154b.
inn, 288b. 332b.
58a. 203—212a.
116b. 217b—228.
37—239. 241—
44a. 245. 246b
258. 260. 262b.
64a. 265b—267.
79b. 308b. 311a.
13a. 314b. 315a.
4b. 336.
15b. 22b. 123a.
ir, hestr, 82a.

ng, 334b.
vergr, 7a. 16a.

80a. 184b. 185b
194b—195a. 201.
6a.
r, 82a. 332b.
un i Formen Sin-
gýgr, 347b. 348.
71a.
. 90a. 113b. 120b.
59a. 330.
lvergr, 3b. 13b.

n, 359a.
, 262a.
83b.
ir, hestr, 82a.

156b.
r, skip, 85.
153b. 154b.
Óðinn, 88a.

Skinfaxi, hestr, 66b.
Skirfir, dvergr, 3b. 13b. 20b. 28b.
Skírnir, 32a. 90—96.
Skjöldr*, 324a.
Skjöldungar, 153b. 154b. 324a.
Skrýmir, jötunn, 122b.
Skuld, norn, 4a. 14a. 21a. 29a. 41b. 339a (*jfr. Tillæg*). — valkyrja, 6a. 15a. 42b
Skúrhildr, 156b.
Skævaðr, hestr, 332b. 334a.
Skögul, 6a. 15a. 42b. 83b. [374b.]
Sköll (*oprindelig* Skoll, *se Tillæg*), úlfr, 84b.
Slagfiðr (*Gen.* Slagfinns), 163. 164.
Sleipnir, hestr, 85b. 135a. 160b. 231a. 332b. [334b.]
Slíð, á, 81b.
Slíðr, á, 6b. 16a. 81b. *Jfr.* Slíð.
Slungnir (Slöngvir), hestr, 334. *Jfr. Tillæg.*
Smiðr, 144b.
Snót, 145a.
Snæfjöll, 180a.
Snævarr, 264b. 297a.
Snör, 144b.
Sól, 68a.
Sólarr, 264b. 297a.
Sólbjartr, 351a.
Sólblindi, 344b.
Sólfjöll, 180a.
Sólheimar 87a.
Sólkatla, 369b.
Sonr, 148a.
Sóti, hestr, 332b.
Sparinsheiðr, 188a.
Sporvitnir, hestr, 188a.
Sprakki, 145a.
Sprund, 145a.
Stafnsnes, 183a.
Starkaðr, 193a. 196a.
Strönd, á, 82a.
Stúfr, hestr, 332b. 334a.

Styrkleifar, 196a.
Suðri, dvergr, 2b. 13a. 20a.
Sumar, 69a.
Surtr (*Gen.* Surts, Surtar, Surta), 8b. 9b. 10a. 17b. 23b. 24. 29b. 31b. 32. 67. 73. 221b. 347b (*jfr. Tillæg*).
Suttungr (*Gen.* Suttungs *og* Suttunga), 55b. 56. 95b. 133b.
Svaðilfari (Svaðilfœri), hestr, [68a.] 160b.
Sváfa, Eylima dottir, 173b. 176. 178. 191b.
Sváfa, móðir Hildigunnar, 155a.
Sváfaðr, 359a.
Sváfakonungr*, 172b.
Sváfaland*, 172b.
Sváfnir, konungr, 171. 172b.
Sváfnir, Óðinn, 88a. [138b.]
Sváfnir, ormr, 83a.
Svafr, 370a.
Svafrlogi, 370a.
Svafrþorinn, 344b.
Svalinn, skjöldr, 84a.
Svanhildr, 256b. 258a. 264a. 311a. 313a. 314a. 316a.
Svanhvít, 163 (*jfr. Tillæg*). 164. *Jfr.* Hlaðguðr svanhvít.
Svanni, 145a.
Svanr enn rauði, 154a.
Svárangr, jötunn, 101a.
Svarinshaugr, [28a.] 184b. 193a.
Svarri, 145a.
Svarthöfði, 159b.
Svásuðr, 69a.
Sveggjuðr, hestr, 187a.
Sveinn, 148a.
Sviðrir, Óðinn, 87a.
Sviðurr, Óðinn, 87a.
Svipall, Óðinn, 86a.
Svipdagr, 338. 343. 350b. 351.
Svipuðr, hestr, 187a.
Sviþjóð, 163a. 324b. 327a.

Svíurr (Svíorr), dvergr, 3a. 13b. 20b. 28a.
[illegible], á, 81a.
[illegible], á, 81b
[illegible], 154a.
[illegible], göltr, [72a.] [illegible] [374b.]
[illegible], 155a.
[illegible], 157a.]
[illegible]*, 171a.
[illegible], 358b.
[illegible], 166b. 167b. — [illegible]*, 167a.
[illegible], sár, 334b.
[illegible], á, 81a.
[illegible]mimir, jötunn, 87a.
[illegible]vabekkr, 77b.
[illegible], 360a.
[illegible], Jónakrs sonr, 311a. 318a. 320b. 322. 323a.

Tindr, 157a.
Tjaldari, hestr, 332b.
Trönubeina, 143a.
Trönueyrr, 183a.
Týr, 32a. 106a. 111a. 113a. 119. 229b.
Tyrfingr, 157a.
Tötrughypja, 143a.

Þakkráðr, 170b.
Þegn, 144b.
Þekkr, dvergr, 3a. 13a. 27b.
Þekkr, Óðinn, 85b.
Þír, 142b. 143a.
Þjálfi, 102a.
Þjazi (Þjassi), jötunn, 78a. 99b. 120b. 121a. 159a. 326b. 330a.
[Þjóðmarr, 274b. *Se* Þjóðrekr.]
Þjóðnuma, á, 81b.
Þjóðrekr, 265a. 274. 275a.
Þjóðreyrir, dvergr, 62b.
†Þjóðvarta, 350a.
Þolley, 175b.
Þóra, drengjamóðir, 155b.
Þóra, Hákonar dóttir, 246b. 267b.
(Þorgrímr) Þorgrímsþula*, 332b. 333a.
Þorinn, dvergr, 3a. 13a. 20a. 27b.
Þórir járnskjöldr, 156b.
Þórr, 5a. 14b. 21b. 29b. 32a. 42b. 77a. 82a. 97—104. 106a. 109a. 110a. 113a. 121b. 122. 125a. 126a. 129—134. 152b. 331b. 332a.
Þórsnes, 186a.
Þráinn, dvergr, 3a. 13a. 20a. 27b. [371b.]
Þrár (Þrór), dvergr, 3a. 13a. 20a. 27b.
Þriði, Óðinn, 29b. 85b.
Þrór, Óðinn, 87a.
Þrúðgelmir, jötunn, 69b.
Þrúðheimr, 77a.
Þrúðr, 83b.
Þrymgjöll, grind, 344b.
Þrymheimr, 78a. 330a.
Þrymr, jötunn, 124—128.
Þræll, 142b. 143a.
Þuðr (Þunnr), Óðinn, 86a.
Þundr, Óðinn, 62a. 88a.
Þurs, rún, 96a.
Þýðverskr, 241a.
Þyn, á, 81b.
Þökk, 331b.
Þöll, á, 81b.

Uðr, Óðinn, 86a.
Úlfdalir, 163. 164b. 165b.
Úlfr, Sæfara sonr, 154a.
Úlfr ginandi, 156b.
Úlfrún, jötunmær, 160a. [376b.]
Úlfsjár*, 163a.
Ullr, 77a. 85a. [138a.] 289a. [334b.]
Unavágar, 184a.
Uni, dvergr, 349a.
Unnarr (Unarr?), 358b.
Urðarbrunnr, 4a. 14a. 21a. 41b. 56b.
Urðr, norn, 4a. 14a. 21a. 29a. 41b. 339b. 351a. [371b.]
Uri, dvergr, 349a.

Vaðgelmir, á, 213a.
Vafþrúðnir, jötunn, 65—74.
Váfuðr, Óðinn, 88a.
Vakr, hestr, 334a.
Vakr, Óðinn, 88a.
Valaskjálf, 77a.
Valbjörg, 271b.
Valdarr, 269a.
Valföðr, Óðinn, 1a. 5b. 12a. 15a. 19a. 21b. 29b. 34b. 37a. 41b. 86b. [138b.]
Valglaumnir, á, 79b. [80a.]
Valgrind, 80a.
Valhöll, 6b. 15b. 77b. 80a. 152a. 198a. 332a.
Vali, ása, 73b. 137a. 159a.
Vali, dvergr. *Se* Náli.
Vali, Loka sonr, 6b. 22b. [122b. 123.]
Valir, 153b. 258b.
Valland, 100b. [103b.] 163a. 261a.
valneskr, 272a.
Valr, hestr, 332b. 334a.
valskr, 279a.
Valtamr, 136a. 137b. [139a.]
Ván, á, 82a. 365b.
Vandilsvé, 197b.
Vár, 128.
Varinsey, 185b.
Varinsfjörðr, 183b.
Varinsvík, 175a.
Várkaldr, 344a.
Varr, dvergr, 349a.
[Vásuðr, 69a.]
Vé, 117a.
Véboði, 359b.
Vegdrasill, dvergr, 349a.
Veggr, dvergr, 3a. 13a. 20a. 27b.
Vegsvinn, á, 81b.
Vegtamr, Óðinn, 135. 136a. 137b.
Véorr, Þórr, 107a. 108a. 109a.
Veratýr, Óðinn, 77a.

i, norn, 4a. 14a.
29a. 41b.
103b.
, 334a.
lvergr, 2b. 13a. 20a.
)a.
81a. 82a.
10a. 17b. 25a. 32.
79a. 113b. 115a.
:, 334b.]
a (*jfr. Tillæg*).
, hani, 346a. 347.
159b.
Óðinn, 117a. 181a.
.]
Óðinn, 87a.
a.
14a.
hestr, 197b.
197b.
an, 369b.
str, 332b.
= Yggr? 372b.]
völlr, 81b. 67b.
360.
ðir Óðins, 117a.
rgr, 3a. 13b.
, 159b.
r, 276a. 277a.
, 331b.
31b.
81b.
Vinbjörg, 271b.
Vindálfr, dvergr, 3a. 13a. 20a.
Vindkaldr, 344—350.
Vindsvalr, 68b. 69a.
Vingi, [61a.] 264a. 292b. 297a. 298.
Vingnir, Þórr, 73b.
[Vingólf, 374a.]
Vingskornir, hestr, 226b.
Vingþórr, Þórr, 124a. 130a.
Virfir, dvergr, 3b. 13b. 20b. 28b.
Vitr, dvergr, 3a. 13a. 20a. 28a.
[Væringi, 128.]
Völsungar, Völsungr, [155a.] 188a. 190a. 193b. 194b. 196a. 216b. 247a. 248a. 249b.
Völsungr, faðir Sigmundar, 158a. 190a. 202a.
Völundr, 163—170.
Vönd, á, 82a.
[Vör, 128.]
Ydalir, 77a.
Yggdrasill, askr, 4a. 8b. 14a. 17a. 21a. 23b. 29a. 31b. 41b. 82. 83. 85b. [372a.]
[Yggjungr, Óðinn, 374b. *Jfr.* 5b.]
Yggr, Óðinn, 65b. 87b. 88a. 105b. [139a.] 226a. [374b.]
Ylfingar, 153b. [154a. 155a.] 179b. 185a. 187b. 190a. 191b. 192a. 200a.
Ylgr, á, 81b.
Ymir, jötunn, 1a. 12a. 19a. 67b. 69a. 84b. 159b.
Ynglingar, [153b. 154a.] 155a.
Yngvi, er Ynglingar eru frá komnir, [153b. 154a.] 188b. 215a.
Yngvi (Hrings sonr?), 188a.
Yngvi, dvergr, 3b. 13b. 20b. 28b.
Yrsa, 329a.
Ysja, 143a.
Ægir, jötunn, 85b. 105a. [106b.] 112b—116a. 117b. 184a.
Ækin, á, 81a.
Öðlingar, 153b. 154b. 158a.
Ökkvinkálfa, 143a.
Ölmóðr, 156b.
Ölrún, 163. 164b. 166a.
Ölvaldi. *Se* Allvaldi.
Örboða. *Se* Aurboða.
Örfuni. *Se* Arfuni.
Örmt, á, 82a.
Örnir, jötunn, 326b.
Örvasund, 183a.

TILLÆG OG RETTELSER.

VÖLUSPÁ.

I.

1, 5. viltu *ikke Spørsmaal, da Velven kjender Odins Vilje, se Excurs; for Subjectets Stilling jfr. f. Eks.* scalatv *Lok.* 15, 2. — 6. fyr telja (= telja fyr þér) *burde kanské foretrækkes, da* fram *støder lidt paa Grund af* fremst *i L. 8.*

3, 2. *Jeg antager nu for vist, at* Ymir *ogsaa var den gamle Form; dette bestyrkes derved, at vi i gammel Tid oftere (se SnE. I, 168—170; Fagrsk. S. 3) finde dette Navn sammenblandet med* Hýmir, *der sikkert havde lang Vokal.* — 5-6. *Ogsaa oldengelsk Digtning forbinder* eorðe and upheofon.

4, 2. *Tidligere vistnok* björðom uf, *hvorved det ildeklingende falder bort. Merl.* 2, 68 munu blóðgar ár af björðum falla *maaské ved Efterligning af Vspd.*

5, 4. *Allerede Papirafskrr. har efter Gjætning* himinjaðar, *se S. LIX, LXIII.* — 9-10 *maa vistnok være senere, dog allerede indkomne i Folkemunde: de give Verset en uregelret Længde; den Plade, paa hvilken de baade i* R *og* H *ere indkilede, røber dem som yngre, og de forstyrre Symmetrien med første Vershalvdel, hvor kun Sol og Maane træde frem.*

6, 5. niðjum *maa være det samme som* niðum (*jfr. Vafþ. V.* 24. 25), *men jeg kjender intet, som støtter hin Form.*

8, 1. *Læs* Teflðu.

10, 1. *I* Móðsognir *synes* móðr *mindre passende som første Led og kan neppe forsvares ved Fjölsv.* 21, 4; *Eg. oversætter „mulsum sugens", men intet Hskr. har* Mjöðsognir. R *har* Motsognir *med* t, *ligesaa* A (*deg her* — sǫgnir) *og* 757 *blandt dverga heiti; dette er mulig det rette: jeg formoder, at* Motsognir *er en fra en ældre Sprogperiode bibeholdt Form for* Máttsognir „*Kraftsuger*"; *jfr. f. Eks.* mottogr, mottogt, omotkan *i Else.* — 5. *Læs* manlíkun; *dette er vist den ældre Form, jfr.* manvit, Manheimar, *o. s. v., got.* manleika.

11, 7. *For* Bafurr *læs* Báfurr; *havde Stammevokalen været kort, maatte den have faat* u-*Omlyd.*

13, 4. Hannarr *antager jeg nu sikkert for det rette, se Tidskr. f. Philol. VI, 90 f.* — 10. *Det er ikke rimeligt, at* Eikinskjaldi *staar med rette baade her og i* 16, 2. *Da ogsaa Codd. af SnE. i* 16, 2, *hvor Papirafskrr. og med dem Rask indsætte* Eitr ok Óinn, *har Navnet i samme Form, er* Eikinskjaldi *rimelig med urette kommet ind i* 13, 10; *men hvad der skulde staa isteden, lader sig nu neppe bestemme. Jeg tør ikke tænke paa at stryge L. 9—10, uagtet Verset er tilinjet.*

14, 5. *Med Nominativ* þeir *jfr. Hund. I,* 35, 5: sa; *Þrym.* 32, 3 hin; *Kop. S. 28 Chria Udg.:* Eigi veit ek fleiri hluti . . vera, þeir er mér þykkja til þess fallnir vera; *Ól. s. helga Heimskr. C. 156:*

Átti jarl at sætta
ok, þeir er optast tóku,
allframr búendr gamla
Áleif, af því máli. *o. s. v.*

15, 3. Hárr (*den graa*) *er vist det rette.*

21, 3. *Accus.* Gullveig (*for* Gullveigu) *jfr.* Álmveig *Hyndl.* 15, 5.

22, 6. *Jeg læser nu:* seið hon hugleikinn (*Acc. sg. masc., sc.* seið), *jfr.* róa kröpturligan, *og lign.*

24, 5. *Formen* borðvegr *i* R *om Borgens Gjærde kan vel være den rette, da* borðvegs sæng *Ól. s. helga Heimskr. C. 259 siges om et Træskrin og* borðvegr *i Prosa bruges om Skibsrælingen.*

27, 6. *Da der er skrevet* ǫrgum *i* H (*som rigtignok ogsaa har* ǫrvanga *i I, 14*) *og da „dyndet" her neppe passer, saa læser jeg nu* örgum forsi *„med strid Foa"* (*som* örðigt vatn *Fms. VI, 173;* örðigt veðr *Fms. IV, 135*): örgum = örðgum, *som* örga = örða *s. Sig. Jórs. Heimskr. C. 30 (29),* skurguð = skurðguð, vergangr = verðgangr *o. s. v. Jfr. Tillæg til Lok.* 48, 4. *Udtrykket her i V. 27 kan vel gjærne adskilles fra* hvíta auri *i V. 19.*

29, 3-4. *Jfr. S. 36 Anm. Gg. bemærker med rette, at det er altfor haardt, at* f *ikke skal være Rimstav i det sammensatte* féspjöll; *at* spjöll spaklig ok spá ganda (*saa bør man vistnok læse som to Ord og forklare* gandaspá *ved Forudsigelse af Begivenheder, som Volven faar at vide ved Trolddom*) *umulig kan være noget, som Odin giver Volven, men netop maa være det, som han kræver og faar af hende. Jfr. Merl. 2, 94:* spár fyrir | spjöll um rakti; *Merl. 2, 96:* spjöll spámanna; *Merl. 1, 1:* spár spaklegar. *Gg. har formodet* fyr *for* fe; *men da Verset er 6linjet, tror jeg, at noget er faldet ud mellem* fe *og* spioll. *Det manglende kan maaske udfyldes saaledes:*

Valði henni Herföðr
hringa ok men,
fé [ok fjölð meiðma,
at hon fræði segði,]
spjöll spaklig
ok spá ganda.

fé ok fjölð meiðma *forbindes i Herv. s. (Fas. I, 444, 508);* *Skriveren kunde let springe over fra* ꝛ fiolþ *til* fpioll. *Med L. 4 jfr. Oddr. V. 26; man kunde ogsaa gjætte paa* at hon fræði rekði; at hon fram telði, *og lign.*

31, 2. *Den almindelige Tydning er vist ikke den rette, ti „den blodige Gud" kan ikke være „den Gud, som skal segne i sit Blod". Jeg formoder nu i* blodgom *Dativ af et Adj.* bláðugr, *efter gammel Skrivemaade* blóþogr, *dannet af et Subst.* blóþr, *Gen.* bláþar, *Dat.* blęþe = *oldeng.* blæd, *flatus, spiritus, beatitudo, gloria, dignitas, oht.* plāt, *fællesgerm.* blādu-s = *lat.* flātu-s. *Paa samme Maade er f. Eks.* máttugr (móttogr) *dannet af* máttr, *got.* vulþags *af* vulþus. *Altsaa „den herlige Gud". Denne Tydning støttes ved* bloþrekinn *Hund. I, 9.* — tivor *i Hskr. vover jeg ikke at mistænke: det kan være Dativ af* tivorr, *som* Jösur *Hdlfs s. C. 4 (min Udg.). Ordet er dannet som f. Eks.* Véorr. — *Har denne Linje dunkelt foresvævet Tjodolv fra Hvin ved Udtrykket* fróðgum tívi *i Haustlöng (SnE. I, 310)?*

32, 2. *Jfr. Tskr. f. Philol. VI, 96 f.* er *corresponderer neppe med* þeim *i L. 1, men man bør vel forklare „efter hvad der viste sig for mig"; „som jeg tydelig saa".*

34, 8. *Efter* höpt *sættes Komma;* Vala *er, som Eg. har sét, styret af* þörmum; heldr váru harðgör höpt *er en parenthetisk Sætning, jfr.* 19, 2-3. 66, 7.

35, 2. und, *som Rask har, er vist her den oprindelige Form.* — 7. velglýjuð *burde vistnok med* R *have været skrevet som ét Ord, da* ver *og* vel *ere de to stærkt betonede Stavelser i Linjen.*

36. *Dette Vers synes med Petersen og Maurer (Bekehrung II, S. 35 f.) at burde sættes i umiddelbar Forbindelse med (de første Linjer af) V. 39. Sidstnævnte Vers er da vel Sammensmeltning af to.*

37, 2. *Hører* Niðavöllum *til oldeng.* nið *abyssus eller til* nið, *hvf.* niðamyrkr?

39, 1-2. *Man venter:* þar sá hon vaða | þunga strauma; *dette har dog intet Hskr.*

TILLÆG OG RETTELSER.

VÖLUSPÁ.

I.

1, 5. viltu *ikke Spørsmaal, da Volven kjender Odins Vilje, se Excurs; for Subjektets Stilling jfr. f. Eks.* scalatv *Lok.* 15, 2. — 6. fyr telja (= telja fyr þér) *burde kanské foretrækkes, da* fram *støder lidt paa Grund af* fremst *i L. 8.*

3, 2. *Jeg antager nu for vist, at* Ymir *ogsaa var den gamle Form; dette bestyrkes derved, at vi i gammel Tid oftere (se SnE. I, 168—170; Fagrsk. S. 3) finde dette Navn sammenblandet med* Hýmir, *der sikkert havde lang Vokal.* — 5-6. *Ogsaa oldengelsk Digtning forbinder* eorðe and upheofon.

4, 2. *Tidligere vistnok* bjöðom uf, *hvorved det ildeklingende falder bort. Merl.* 2, 68 munu blóðgar ár af bjöðum falla *maaské ved Efterligning af Vspd.*

5, 4. *Allerede Papirafskrr. har efter Gjætning* himinjaðar, *se S. LIX, LXIII.* — 9-10 *maa vistnok være senere, dog allerede indkomne i Folkemunde: de give Verset en uregelret Længde; den Plads, paa hvilken de baade i* R *og* H *ere indkilede, røber dem som yngre, og de forstyrre Symmetrien med første Vershalvdel, hvor kun Sol og Maane træde frem.*

6, 5. niðjum *maa være det samme som* niðum (*jfr. Vafþ. V.* 24. 25), *men jeg kjender intet, som støtter hin Form.*

8, 1. *Læs* Teflðu.

10, 1. *I* Móðsognir *synes* móðr *mindre passende som første Led og kan neppe forsvares ved Fjölsv.* 21, 4; *Eg. oversætter „mulsum sugens", men intet Hskr. har* Mjöðsognir. R *har* Motsognir *med* t, *ligesaa* A (*dog her* — sǫgnir) *og* 787 *blandt dværge heiti; dette er mulig det rette: jeg formoder, at* Motsognir *er en fra en ældre Sprogperiode bibeholdt Form for* Máttsognir *„Kraftsanger"; jfr. f. Eks.* mottogr, mottogt, omotkan *i Ellus.* — 5. *Læs* manlíkun; *dette er vist den ældre Form, jfr.* manvit, Manheimar, *o. s. v., got.* manleika.

11, 7. *For* Bafurr *læs* Báfurr; *havde Stammevokalen været kort, maatte den have faat* u-*Omlyd.*

13, 4. Hannarr *antager jeg nu sikkert for det rette, se Tidskr. f. Philol. VI, 90 f.* — 10. *Det er ikke rimeligt, at* Eikinskjaldi *staar med rette baade her og i* 16, 2. *Da ogsaa Codd. af SnE. i* 16, 2, *hvor Papirafskrr. og med dem Rask indsætte* Eitr ok Óinn, *har Navnet i samme Form, er* Eikinskjaldi *rimelig med urette kommet ind i* 13, 10; *men hvad der skulde staa isteden, lader sig nu neppe bestemme. Jeg tør ikke tænke paa at stryge L. 9—10, uagtet Verset er tilinjet.*

14, 5. *Med Nominativ* þeir *jfr. Hund. I,* 35, 5: sa; *Þrym.* 32, 3 hin; *Kop. S. 28 Chria Udg.:* Eigi veit ek fleiri hluti . . vera, þeir er mér þykkja til þess fallnir vera; *Ól. s. helga Heimskr. C. 156:*

Átti jarl at sætta
ok, þeir er optast tóku,
allframr búendr gamla
Áleif, af því máli. *o. s. v.*

15, 3. Hárr (*den graa*) *er vist det rette.*

21, 3. *Accus.* Gullveig (*for* Gullveigu) *jfr.* Álmveig *Hyndl.* 15, 5.

22, 6. *Jeg læser nu:* seið hon hugleikinn (*Acc. sg. masc., sc.* seið), *jfr.* róa kröpturligan, *og lign.*

24, 5. *Formen* borðvegr *i* R *om Borgens Gjærde kan vel være den rette, da* borðvegs sæng *Ól. s. helga Heimskr. C. 259 siges om et Træskrin og* borðvegr *i Prosa bruges om Skibsrælingen.*

27, 6. *Da der er skrevet* ǫrgum *i* H (*som rigtignok ogsaa har* ǫrvanga *i I, 14*) *og da „dyndet" her neppe passer, saa læser jeg nu* örgum forsi *„med strid Fos"* (*som* örðigt vatn *Fms. VI, 173;* örðigt veðr *Fms. IV, 135*): örgum = örðgum, *som* örga = örða *s. Sig. Jórs. Heimskr. C. 30* (*29*), skurguð = skurðguð, vergangr = verðgangr *o. s. v. Jfr. Tillæg til Lok.* 48, 4. *Udtrykket her i V. 27 kan vel gjærne adskilles fra* hvíta auri *i V. 19.*

29, 3-4. *Jfr. S. 36 Anm. Gg. bemærker med rette, at det er altfor haardt, at* f *ikke skal være Rimstav i det sammensatte* féspjöll; *at* spjöll spaklig ok spá ganda (*saa bør man vistnok læse som to Ord og forklare* gandaspá *ved Forudsigelse af Begivenheder, som Volven faar at vide ved Trolddom*) *umulig kan være noget, som Odin giver Volven, men netop maa være det, som han kræver og faar af hende. Jfr. Merl. 2, 94:* spár fyrir | spjöll um rakti; *Merl. 2, 96:* spjöll spámanna; *Merl. 1, 1:* spár spaklegar. *Gg. har formodet* fyr *for* fe; *men da Verset er 6linjet, tror jeg, at noget er faldet ud mellem* fe *og* spioll. *Det manglende kan maaske udfyldes saaledes:*

Valði henni Herföðr
hringa ok men,
fé [ok fjölð meiðma,
at hon fræði segði,]
spjöll spaklig
ok spá ganda.

fé ok fjölð meiðma *forbindes i Herv. s.* (*Fas. I, 444, 508*); *Skriveren kunde let springe over fra* ꝛ fiolþ *til* fpioll. *Med L. 4 jfr. Oddr. V. 26; man kunde ogsaa gjætte paa at* hon fræði rekði; at hon fram telði, *og lign.*

31, 2. *Den almindelige Tydning er vist ikke den rette, ti „den blodige Gud" kan ikke være „den Gud, som skal segne i sit Blod". Jeg formoder nu i* blodgom *Dativ af et Adj.* bláðugr, *efter gammel Skrivemaade* blóþogr, *dannet af et Subst.* blóþr, *Gen.* bláþar, *Dat.* blęþe = *oldeng.* blæd, *flatus, spiritus, beatitudo, gloria, dignitas, oht.* plāt, *fællesgerm.* blādu-s = *lat.* flātu-s. *Paa samme Maade er f. Eks.* máttugr (móttogr) *dannet af* máttr, *got.* vulþags *af* vulþus. *Altsaa „den herlige Gud". Denne Tydning støttes ved* bloþrekinn *Hund. I, 9.* — tivor *i Hskr. vover jeg ikke at mistænke: det kan være Datiø af* tivorr, *som* Jösur *Hálfs s. C. 4* (*min Udg.*). *Ordet er dannet som f. Eks.* Véorr. — *Har denne Linje dunkelt foresvævet Tjodolv fra Hvin ved Udtrykket* fróðgum tívi *i Haustlöng* (*SnE. I, 310*)?

32, 2. *Jfr. Tskr. f. Philol. VI, 96 f.* er *corresponderer neppe med* þeim *i L. 1, men man bør vel forklare „efter hvad der viste sig for mig"; „som jeg tydelig saa".*

34, 8. *Efter* höpt *sættes Komma;* Vala *er, som Eg. har sét, styret af* þörmum; heldr váru harðgör höpt *er en parenthetisk Sætning, jfr.* 19, 2-3. 66, 7.

35, 2. und, *som Rask har, er vist her den oprindelige Form.* — 7. velglýjuð *burde vistnok med* R *have været skrevet som ét Ord, da* ver *og* vel *ere de to stærkt betonede Stavelser i Linjen.*

36. *Dette Vers synes med Petersen og Maurer* (*Bekehrung II, S. 35 f.*) *at burde sættes i umiddelbar Forbindelse med* (*de første Linjer af*) *V. 39. Sidstnævnte Vers er da vel Sammensmeltning af to.*

37, 2. *Hører* Niðavöllum *til oldeng.* nið *abyssus eller til* nið, *hef.* niðamyrkr?

39, 1-2. *Man venter:* þar sá hon vaða | þunga strauma; *dette har dog intet Hskr.*

42, 4. *Efter* R *burde den ældre Form* Eggþér *optages, jfr.* Sigþér = Sigðir, Hjálmþér; Eggþér *forholder sig til det oldeng. Navn* Ecgþeow, *som oldn.* hlé *til oldeng.* hleow. — 6. í gaglviði *synes mig nu mistænkeligt: nogle forklare det ved „i Luften", men dette har ikke tilstrækkelig Analogi i de folkelige Digte, og det er mindre naturligt, at Hanen siges at gale i Luften; andre „i Fugleskoven", men* gagl *kan ikke i en saadan Forbindelse bruges for Fugl i Almindelighed, og „den Skov, hvori Gaaseunger holde til" passer ikke. Jeg tror nu, at* í gálgviði *i* H *er det rette: „i Galgetræet", d. e. i det Træ, som var Galgen, hvori Odin* (Váfuðr, gálga farmr *SnE. I, 248*) *hang, i Yggdrasel. Den fagerræde Hane Fjalar i Yggdrasel er da væsentlig det samme mythiske Billede, som i det senere Digt Fjölsv.* (*V. 23. 24*) *fremtræder som den guldstraalende Hane Vidovner, der sidder i Mimetræet. Yggdrasels Grene tænktes at brede sig ud over al Verden, saa at vi neppe tør undres ved, at den Hane, der sidder i Galgetræet, siges at gale over Jotunen.*

43. *Maaské har dette Vers fra først af ikke hørt til Vspá, men er bleven indsat her, fordi der i frgde Vers er Tale om en Hane; i dette Tilfælde er i L. 1 det oprindelige Udtryk* Gelr.

44, 1. garmr *er efter Maurer Bekehrung II, 30 f. her Fenrer, der i samme Vers kaldes* freki. — 8. *„Mon ikke:* raun *eller et andet Navneord af lignende Bemærkelse* (*og da Komma efter forrige Linje*)? *ti* sigtíva ragna rök *er en slem Pleonasme" Gg.* — raun *har allerede Papirafskrr. og Rask;* róm *eller maaské* run *Bergm. Jeg formoder, at* sigtíva *er styret af* ragna *og at dette her er brugt i en oprindeligere abstract Betydning, jfr. got.* ragin guþs; *altsaa „den voldsomme Opløsning af de herlige Guders Kræfter".*

45 *indeholder vel ialfald, som Petersen o. fl. har antaget, Brudstykker af to Vers, men disse lade sig neppe med nogen Sikkerhed restituere. Jeg har snarest tænkt paa, at følgende Ordning kunde være den oprindelige:*

Hart er í heimi,
hórdómr mikill,
skeggjöld, skálmöld,
skildir 'ro klofnir,
vindöld, vargöld,
áðr veröld steypisk,
grundir gjalla,
gífr fljúgandi.

Brœðr munu berjask
ok at bönum verðask,
munu systrungar
sifjum spilla;
. . . . . .
. . . . . .,
mun engi maðr
öðrum þyrma.

Dog kommer herved andet Stevjemaal til uregelret at bestaa af 5 Vers (*jfr. Anm. til 1, 44. 49*).

46, 2. *Gg. bemærker:* „mjötuðr *forstaas alm. om Træet Yggdrasill* (= mjötviðr *i V. 5 . . .*) *og* kyndisk *forklares af* at kynda *som antændtes, kom i Brand; og paa denne Forstaaelse af denne ene Linje grunder da atter Nutidens Mythologer det oldnordiske Dogme, at Yggdrasill skulde brænde i Ragnarok, endskjønt vi straks efter i V. 47 have det staaende skjælvende og knagende, og endskjønt det maa være det samme som* Mímameiðr, Hoddmímisholt, *i hvis Lev Stammeparret til den nye Menneskeslægt* Líf *og* Lífþrasir *overleve Forstyrrelsen... Mon ikke* mjötuðr *her i sin alm. Bemærkelse som Guden* (*oldeng. og oldsaks.* meotod, metod) *egentl. Skaberen, Skjæbnebestemmeren, her brugt om Heimdall, som* kyndisk (*rettere vel Nutid* kynnisk) at horni = kynnisk horni, kynnisk við horn ɔ: *kjendes ved, gjenfinder sit Gjallarhorn, der ifølge V. 27 har været skjult under det hellige Træ, . . men som Heimdall da gjenfinder, løfter høit og blæser i til Stævne?" — Jeg er enig med Gg. deri, at* mjötuðr *her maa være samme Ord som ellers og ikke kan være =* mjöt-viðr, *ligeledes deri at* kyndisk *er Datidsform af* kynnask, *skjønt man snarere skulde vente Nutidsform, endelig indsér jeg nu, at*

Komma maa stryges efter kyndisk, *men forøvrigt kan jeg ikke følge hans Tydning:* mjötuðr *brugt om én bestemt af Æserne, her Heimdall, har ingen Støtte i oldnorsk Sprogbrug, ligesaalidt* kynnisk at horni. *Jeg forstaar* mjötuðr *her som Betegnelse for Ragnarok, for den forudbestemte sidste Kamp, der afgjør Æsers og Menneskers Skjæbne, sætter Maal for deres Virken: „(at) den skjæbnesvangre Kamp (er forhaanden) forkyndes ved det klingende* (galla, *hvilket jeg nu holder for det rette) Gjallarhorn". Ellers bruges* mjötuðr *som Betegnelse for fatum, den skjæbnebestemmende Magt, navnlig forsaavidt den sætter Grænse for et Menneskes Liv (Sig. III, 71; Oddr. 16;* mjötuðr = bani *SnE. II, 594), deraf ogsaa om det dødbringende Vaaben. Hos Englænderne maa* meotud *i hedensk Tid navnlig have været brugt om den skjæbnesvangre Afgjørelse paa Slagmarken, som* meotudwang *Andr. 11 viser.*

47, 5. *Bergmann indsætter maaske med rette* halir *for* allir, *jfr.* 52, 7.

49. *Ogsaa L. 5—8 af V. 44 burde have været gjentagne her og i det følgende som Stev. Gg. bemærker med rette: „Det er netop det sidste Halvvers, der tjener til at afslutte hvert Afsnit af Ragnarøks-Besyngelsen og at vise fremad til det næste; og det har maaske ogsaa været Skrivernes Mening, at Verset skulde indføres hélt paa alle disse Steder".*

50, 7. *Jeg foretrækker nu* neffölr *„blegnebbet" (om Ørnen), skjønt* niðföl*r er støttet af flere Hskrr.*

51, 8. *I Anm. læs oldeng.* hæste *for* hæst. Byleistr *forekommer som Tilnavn Fms. VIII, 392. Hører hid det norske Navn* Bellest, *som jeg kjender f. Eks. af et utrykt Diplom af 1562 fra Sogndal i Stavanger Amt? Dette vilde da tale for kort* y *i* Byleistr. *Eller er* Bellest *opstaat af et* Bilgestr?

56. *Ikke uden stor Betænkelighed foreslaar jeg at restituere de to Vers om Thors Kamp saaledes:*

a. Gínn lopt yfir
gjörð jarðar,
. . . . ar
. . . . ðum;
[mun] Óðins sunr
ormi mœta
vargs át[tungi]
Viðars [bróðir].

b. Gengr fet níu
Fjörgynjar burr
neppr frá (*el.* af) naðri
níðs ókviðnum,
— munu halir allir
heimstöð ryðja —
er af móði drepr
Miðgarðs véor.

drepr *om Ormen;* véor *Accus. Men endnu staar da tilbage i det første af disse Vers at restituere L. 3—4, af hvilke Brudstykker skimtes i* H. *Jfr. Tillæg til II, V. 48.*

57, 6. aldrnari *kaldes Ilden som den, der indsnævrer, hemmer Livsvirksomheden, jfr. oldeng.* nearwian, *indsnævre, klemme, trykke, oldn.* nara *leve et usselt Liv. Ikke med Bergmann La fasc. de Gulfi p. 198* aldrnári.

59, 4. iðjagrœnn *betyder vel „som grønnes paa ny", jfr. holl.* etgroen, *eng. Dial.* edgrew, *Eftergræs, Haa; i første Led* iðja *stikker da vel et af Partikelen* ið (=*lat.* re) *afledet Substantiv. Man tør neppe læse* iðja, grœna *og forstaa* iðja *som Acc. sg. f. af et Adj.* iðr, *Stamme* iðja, *fornyet, gjenfødt.* „iðja grœna, *grønne Vange?" Jessen i Tskr. f. Philol. IV, 289. Jfr. SnE. I, 200 f.:* upp skýtr jörðunni þá ór sænum, ok er þá grœn ok fögr.

60, 1. Hittask æsir *burde have været optaget fra* H, *ti der kræves Symmetri i Udtryk med V. 7, hvor baade* R *og* H *har* Hittusk. — 3-4. *Finn Magnusen (Edda Sæm. ed. AM. III, p. 238) formoder imod SnE. I, 202, at* moldþinur *betegner Yggdrasel, jfr. Grimn.* 29. 30, *og herefter foreslaar Gg.* ok und moldþinur mátkum dœma. *Dette er meget tiltalende, men det ligger vel nærmere at forstaa* moldþinurr máttugr *om Midgardsormen.*

62, 5. ok Baldr *mangler hos Rask, men at udslette disse Ord synes mig unødigt.*

64, 4. *I SnE. I, 38 har* r gimlé, WVU gimle, *i SnE. I, 78 har* rWVU gimle. *Formen* Gimli *maa ganske forkastes.*

66. *I dette Vers forudsiger ikke Volven, hvad der vil ske efterat den unævnte Mægtige er kommen, men hun afbryder her sin Spaadom og henpeger paa et ildevarslende Syn, som viser sig for hende, medens hun kvæder:* „*Se der kommer den mørke Drage flyvende.*“ *Nidhogg, som flyver med Misdædernes Lig, er et Vidne om Ondskaben og Fordærvelsen i Verden, et Varsel om den kommende Undergang, om Ragnarok, som skal fremkaldes ved Fordærvelsen. Man har ingen Ret til at kalde dette Vers* „*mægte*“, *men det støtter den Mening, at de Vers, hvori Volven føres frem og som danne Digtets Indklædning, ere yngre end mange af de Vers, hvori Verdens Skjæbne skildres.*

II.

Ved gjentaget Eftersyn tror jeg bestemt at skjelne, at der i R *har været en Overskrift med rødt, som dog ikke nu kan læses.*

1, 5. *Læs* vildo; *Prikken over* ð *er mulig tilfældig.*

2, 8. *Læs* neðan, *saa Hskr.*

7, 8. *Læs* tól, *saa Hskr.*

8, 2. *Læs* teitir, *saa Hskr.*

10, 8. *Læs* durin, *saa Hskr.*

11, 7. *Læs* ánar, *saa Hskr.*

12, 4. *Det efter* litr oc *udraderede Ord er mulig* vítr.

13, 3. *Efter* vili *sættes Punctum, saa Hskr.*

14, 8. *Læs* ioro, *saa Hskr.*

16, 6. eg *i* megandi *kan sikkert skjelnes.* — 11. l *i* lęti *kan skimtes.*

21, 6. *I* R *er* hana *skrevet* h'a

25, 7. *Læs* uigspá, *saa Hskr.*

27, 2. *Læs* móði, *saa Hskr.*

29, 1. *Læs* úti, *saa Hskr.*

33, 6. *Læs* snęmma, *saa Hskr.*

36, 5. *Læs* stoð, *saa Hskr.*

44, 5. *Læs* hęimi, *saa Hskr.*

45, 1. *I* Leica *er* L *meget ster, og i* þyrma, *som ender foregaaende Linje, er a større end almindelig.* — *Over* galla (*mellem* g *og* a) *er der en Krøl, som er skreven sammen med den nederste Krumning af* y *i* þyrma (*hvortil den dog neppe hører*); *den synes betydningsløs* (*og kan ikke læses som Forkortningstegn for* m).

49, 3 *Læs* hęimr, *saa Hskr.*

50, 6. *Læs* gifr, *saa Hskr.*

59, 1. *Læs* osánir, *saa Hskr.*

61, 6. *Læs* dróttir, *saa Hskr.*

62, 3-4. *Læs* neþan | fra niþa, *saa Hskr. Efter* neþan *er noget udraderet;* fra *er lidt utydeligt* (*men ikke udviskt*).

III.

u *og* v, *ligesom* ð *og* ð *kan ikke sikkert adskilles i* H.

1, 6. *Kanské snarere* framm *i Hskr.*

13, 4. *Ved fornyet Eftersyn synes det mig altfor usikkert, om Afskriveren har villet skrive* svior.

35, 8. *Mulig* framm gengna (*ialfald som to Ord*) *i Hskr.*

38, 4. *Gg. formoder, at* gifr ro fljúgandi *er det oprindelige.*

48, 2. *Jeg tror nu, at Linjen bør slutte med* iarðar, *og i det følgende Ord tør jeg ikke længer søge* neðan. — 4. *Jeg har* þau, *da jeg ikke kan undersøge Hskr., Tvil om* orms *er rigtig læst, da* ormi *følger efter i L. 6.* — 5. man oðins svn? *dog véd jeg ikke nu, om* man *lader sig forlige med Trækkene i Hskr.* — 7-8. *Disse Linjer kan maaske udfyldes:* vargs át[tungi] Viðars [bróðir] *Ordet* áttungi *skylder jeg Gg.*

IV.

5. *SnE. I, 50.* Börs *læs* Bors. *I SnE. I, 46. 48. 52. 244 skrive* rW *overalt* borr; U *har i SnE. I, 46 og 52* bors, *I, 48 to Gange* bvrs, *I, 244 forvanskет* bærs; 757 (*SnE. II, 520*) bors; F i *Hyndl. 30* burs; *Völs. rim. 2* bors (⁀ fors). *Formen* Börr *er uhjemlet og urigtig. — For det feilagtige* gáfu staðar *i* r *har* W gáfu stað.

10, 5. manlikvn rW; mannlikvn U. — 6. giorðuz W. *I Prosastykket læs* manvits *for* mannvits.

11, 3. austr *ok* vestri W. — 6. *Jfr. blandt dverga heiti* A (*SnE. II, 469*) nifængr, *i* 757 (*SnE. II, 552*) nifeinngr. — 7. W *har* bauuꝺ. — 8. bombvꝺ, *neppe* bombos W. — 9. Onarr *ogsaa blandt dverga heiti i* A (*SnE. II, 470*).

13, 6. Buri. *Jfr. blandt dverga heiti i* A (*SnE. II, 469*) bvrinn, *i* 757 (*II, 552*) buinn. — 8. Lóni. *Jfr.* loinn *blandt dverga heiti i* A (*SnE. II, 470*). — 9. *Forvanskning af* iari *er vel* iaki *blandt dverga heiti i* A (*SnE. II, 470*), toki *i* 757 (*SnE. II, 553*).

14. *SnE. I, 66 har* rU avrvanga, W orvanga.

15, 3. havꝺ r; havꝺ W. — 5. *Jfr. blandt dverga heiti i* A (*SnE. II, 470*) dori, *i* 757 (*SnE. II, 553*) duri.

16, 3. *Jfr.* Fjalarr ok Frosti *Fas. III, 397.* — 4. fiþr *i* r *er usikkert; maaskе har først været skrevet* fiꝺar *og dette rettet til* fiþr, *eller omvendt.*

25, 4. um W (*ikke* of). — 5. loft W.

28, 12. morgin WU; morgun r. — — 14. vitv (*ikke* vituð) þer W.

40, 5. af WU; or r. — 8. traſlz rW; trollz U.

41, 8. vitv þer (*ikke* vituð ér) W.

45, 5. haſlðvm r; holðvm W. — 6. hordǫmr r. — 7. skalmǫlld *rimelig* W, *men* ǫ *og* d *er ikke ganske sikre.* — 11. enn U *for* engi.

48, 3. gnyr W, *ikke* gnygr. — 4. ro rU; ero W. — 7. viſ*ir* rW. — 8. uitu þer W.

50, 1. *Med* Hrymr *begynder en ny Linje i* W, *og herved har staat en egen Overskrift.* — 2. fyrer W.

51, 1. kiǫll W.

Excurs.

S. 38b. I I, 23, L. 7 henfører jeg ms öll *til* gildi „*fuldstændig Erstatning*“.

S. 39b. Jeg tror nu, at I, 22 oprindelig har begyndt:

Heiði hétu,
hvars til húsa kom,
völu vélspá,
og at det virkelig har været første Vers i Vspá. Naar dette Vers først var skudt ind paa feilagtigt Sted, kunde hana *let* [illegible] *indmige sig i L. 1.*

HÁVAMÁL.

1, 2. framm W, *ikke* fram. — 6. firir r; fyrir W.

3, 4. *Læs* váða, *saa* R.

4, 6. *Skulde* orþs *forandres til* orþ *og Komma stryges efter* mǫtti? *ellers synes* ef ser geta mǫtti *temmelig indholdsløst.* — endrþavgo, *Nom.* endrþaga, *af* þegja; *forholder sig til* þögn, *som* saga *til* sögn (*Rask*); *ikke af* þiggja, *hvoraf* þága, *Gen.* þágu.

6, 6. vórom R.

12, 4. *Der bør vistnok med Eg. skri-*

ves þvi at (*derved saameget mindre*); *ligesom disse to Partikler her staa sammen foran Comparativ, saaledes ellers* þess at.

14, 4. bastr *i* R *og Udgg. burde kanské forandres til* bast. ölðr *er sikkert brugt som Intetkjønsord Fms. VII, 266, jfr. Hým.* 32, 8, *men ingensteds ellers som Hankjønsord; og da Skriveren her først feilagtig har sat* aðr *for* alðr, *kan han ogsaa let have skrevet det ved* auðr *nødvendige* bastr, *men siden have glemt at rette dette til* bast.

16, 4-5. *Inddelingen:* enn elli gefr hanom | engi friþ *er bedre.*

21, 6. *Kan maaské* kann evagi sins vm mals maga *her og* hafða ec þess vętkis vifs 102, 9 *forsvares ved* Daniel sá enskis heiðar á Bel *Nokkur blöð úr Hauksb. 21, L. 4; litils* góðs vissi *Barl. 20;* þeir mátta aldri síðan höfuðs hefja *Stjórn 397;* eigi tjá tanna?

23, 6. *Læs* vil, *saa* R.

24, 3. vini R.

26, 3. ef hann a ser i va vero *havde jeg med Keyser opfattet som „hvis han i Farens Stund har et Tilholdssted"; men jeg foretrækker nu Guðbrandr Vigfússons Forklaring i Eyrb. S. L af* í vá *som „i en Vraa", da den giver skarpere Modsætning. Dog tror jeg ikke, at Skrivemaaden her og i Sig. III, 29 (jfr. Tillæg) giver tilstrækkelig Støtte for en Form* vá (= vrá, rá), *der er tværtimod den almindelige Lydbevægelse.* va *kan være en Afskrivers Forvanskning af* vrá, *som han ikke forstod, ligesom* vaungum *i SnE. II, 601 af* vraungum. *Derimod i Verset i Eyrb. S. 73 er Forklaringen af* vá viða *som „noxa arborum, tempestas" sikkert at foretrække for Vigf.'s „angulus silvarum".*

32, 3. virþi. *Jfr. á* úlfsvirði *Eyrb. S. 83;* ef hann er visvitandi at verði eðr at virði við þann *Grágás ed. AM. II, 92. Jeg tror nu for vist, at Ordet er af Intetkjøn og at Nom. lyder* virði.

36, 1. *Læs* Bý, *saa* R. — 2 *og* 37, 2. *Jeg tror nu, at* býcot *bør indsættes stedenfor* litit. *Jfr. Fms. VI, 337:* [Konungr sagði:] „kona þín sá fari með búkot þat, sem þið hafið eðr haft"... Sveinn konungr gaf Karli bú mikit.

39, 4. *Læs* fár, *saa* R.

60, 3. *Jeg vover ikke her at foreslaa* miotvð *og dermed at jævnføre got.* mitaþs *f. Maal.*

61, 1. *For* mettr *har Papirafskr.* kembdr, *som kunde synes at passe bedre. Men jeg vover ikke deri at finde Spor af en selvstændig Tradition (jfr. S. LVIII. LXI), og* mettr *kan forsvares; jfr. Reginsm. V. 25.*

63, 6. þriro; *jfr. ogsaa* værom *SnE. I, 526,2 i* r = vér erum; leyster ó *Stockholmske Homiliebog fol. 68a*[29]; svmir o *Mork. S. 101*[10]; baþiro *Mork. S. 169*[34], (*hvor deg* o *er underprikket i Hskr.*).

65. *Resen gjentager her L. 1—3 i V. 64; dette synes at give Mening: man skal ikke være altfor myndig; ti man maa ofte bøde for overmodig eller altfor streng Tiltale.*

66, 6. *Det got. Ord forekommer kun i Aec.* leiþu, *der ikke viser Kjønnet. Om* lið *sé nu ogsaa Gíslason i Aarb. f. n. Oldk. 1866, S. 268 f.*

69, 1. *Læs* Ęrat, *saa* R.

70, 4. *Læs* Vp brenna.

72, 4. *Formen* bautarsteinn *forekommer ogsaa i Hskrr. af Eg. s. (ed. AM. S. 94, Anm. b). Den er en Sammendragning af* bautaðarsteinn; *med denne Form lader den almindelige Forklaring sig ikke forlige:* bautuðr, *Gen.* bautaðar *kan kun have activ Betydning „en som støder". Ordet bruges i Skaldskab som Betegnelse for Hest og Okse og betegner i* bautaðarsteinn *vistnok „en drabelig Kjæmpe".*

74, 2. *Læs* tvîr, *saa* R. — 6. *Læs* á, *saa* R.

75, 3. R *har* ápi.

78, 1. *Man skal vel snarere læse* grindr: *ti Krøllen efter* d *i* R *kan betegne* r, *jfr. Fortale S. XV. Dog maa man i* W (*SnE. I, 212, Anm. 18 og I, 271, Anm. 11*) *vistnok læse* aasgrindir, *ti her kan Krøllen neppe opløses ved* r.

79, 2. eignaz *er snarere Pcp.* = eignask *end Inf.* = eignask.

82, 3. R *har* mán.

87, 1. *Læs* Siɣcom, *saa* R. — 4. *Med Anmærkningen jfr. Fortale S. LIV. LXI. LXII.*

89, 3. *Læs* hýsi, *saa* R. — 6. *Læs* fótr, *saa* R.

95, 4. *Læs* sót, *saa* R.

97, 4. R *har* iárla.

99, 2. vnna *bør beholdes, jfr. Grip. 32; Oddr. 33.*

100, 6. *Gg. forandrer sva til* sá (*nærmere laa* siá) *og interpungerer ikke efter* vakin, *sætter derimod Semikolon efter* viþi; *men Versets Bygning taler herimod, og* svá *optager vel* með brennandum ljósum ok bornum viði.

102, 9. vętki *jfr. Tillæg til Háv.* 21,6.

105, 1. *Guðbrandr Vigfússon formoder vistnok med rette, at det oprindelige Udtryk for* mer vm gaf *har været* gáfomc, *som i Sonartorrek V. 23; netop i Afsnittet om Suttungsmjøden ere Former paa* omc *oftere brugte.*

111, 1. M *i* Mál *er i* R *neppe større end almindelige store Initialer i Begyndelsen af en Linje.* — 10. R *har* hóllo.

112, 1. *Mærk* fáfnir *Ól. s. helga Chria 49, S. 91 i et Hskr., hvor Streg over Vokalen stadig betegner Længde; jfr. ogsaa Dietrich Aussprache d. Goth. S. 63, Not. 54.*

121, 7. *Pfeiffers og Fritzners Forklaring af* flaumslit *er vist den rette, ti det første Led maa betegne det, som brydes.*

123, 3. *Læs* lán, *saa* R.

124, 4. R *har* bétra. — 6. *Se Rosenberg Univ. Tskr. VIII, 3, S. 42.*

125, 6. *Ordstillingen* þer viþ verra *forsvares ved* sins til geds 12,6 *og lign.; ved denne Stilling fremhæves bedre Rimstavene.*

126, 5. scósmiþr *skulde have været forandret til* scósmiþr.

127, 6. *Læs* qveþv þat bælvi at; R *har, som jeg nu tror, sikkert* þat; *Hagen ved* þ *staar for heit oppe til, at der kan læses* þer. *Den alderdommelige Skrivemaade* qveþv (=kveð þú) *kunde have været beholdt.*

135, 6. *Gg. forstaar* hrǫkir *som* hrökkvir; *Nygaard Syntax S. 5 som* hrækir „*spyt ham ikke paa Dør*".

137, 5. *Læs* dreckr; *Krøllen efter* k *i* R *kan læses som* r, *se Anm. til Lok.* 6, 1 *og Fortale S. XV.*

142, 2. *Anmærkningen stryges. At* raðna *er det rette, viser en Runeindskrift paa en Sten fra Holms Kirke i Borge Præstegjeld, Smaalenene, hvori det heder:* RUNAR EK RIST AUK RAÞNA STAUK. *Jfr. ogsaa Sigrdr.* 13, 3-5. — 7. *Snarere bør skrives* Hroptr rǫgna, *jfr. oldeng.* Beówulf Geáta *og lign.*

143. *Dette Vers bør vel med Gg. forbindes med V. 142 og L. 4—5 bør da skrives som én Linje.*

148, 1. *Med* þriþia *uden* it *jfr. f. Eks. Sigrdr.* 24, 1; *Grip.* 37, 4.

150, 6. *Læs* séc, *saa* R.

152, 2-3. *Man bør vistnok ordne*

ef ec se havan
loga sal vm sessmargom,

da kan Læsemaaden i R *beholdes;* loga *kan i L. 3 staa foran det Ord, der indeholder første Rimstav, ligesom* biarga *i V. 154.*

155, 5. *I Anm. læs* váþeiða (*denne Form i Membran af Eg. s. Cap. 67*).

VAFÞRÚÐNISMÁL.

I R *sés yderst i Randen ved V. 18 og 20 lidt af en* o, *ved V. 19 lidt af* v, *hvilke Bogstaver angive den Talende.*

7, 4. comir. *Conjunctiv kan her neppe forsvares; jeg tror, at det rette er* comr *o:* kømr (*jfr. Fjölsv.* 4, 5), *og saaledes kan mulig Skrivemaaden i* R *forstaas, jfr. Fortale S. XV.* — 5. *Læs* fra; R

har ǫfra: *under* o *er en Prik med samme Blæk, som betegner, at* o *skal stryges.*

10, 6. *Læs* hveim, *saa* R.

12, 5. *Runeindskriften paa Røkstenen i Østergøtl., hvis ypperlige Betydning dog ikke er tilfulde opklaret, har* HRAIÞKUTUM.

14, 3. *Læs* nótt, *saa* R. — 4. mél *for* miðl *og. Midtstykke* (*paa Bidsel*).

15, 4. *Jfr. Fortale S. VIII.*

18, 2. *Læs* vigi, *saa* R. — 3. hin W. — guð W. — 4. hvndrat W.

22, 5. svá at *i* R *kan forklares som* sá er, *jfr. Fritzner Ordb.* svá 4.

27, 4-6. *Disse Linjer har jeg ogsaa tænkt mig saaledes:*

er Vindsvalr
Vásaði borinn,
öll er sú kaldrifjuð kind.

Gg. formoder efter SnE., at de tabte Linjer har lydt:

er sá sællífr,
en svölu brjósti ræðr
Vásuðr Vindsvals faðir.

Ikke alene SnE. viser, at de Linjer, som Papirafskrr. her indskyde, ere uægte, men disse ere ogsaa i sig selv feilagtige: bæði þau *er umuligt, ti* Sumar *kan ikke tænkes som Kvinde.*

28, 6. *Læs* í, *saa* R.

29, 1. R *har* Órófi. — 6. Aurgelmir *skrives SnE. I, 42 baade* i r *og* W *med* av, *I, 44* i r *med* v, *i* W *med* av.

30, 4-6. *I de af SnE.* (*I, 44*) *anførte prosaiske Ord har* W *den rette Form* vafþrvðnir.

31, 3. W *har* varð or, *ikke* or varð. — 4-5. *Efter* W *bør optages:* þar órar ǫttir | kómo allar saman.

32, 4. *Oprindelig vel* bǫrn vm gat.

34, 2. *De af Heiðr. s. anførte Verslinjer findes ikke i noget gammelt Hskr.*

35, 2. skoput W.

36, 6. ę *med nogtende Betydning ogsaa gl. norsk Hom.* 3[13]: Eigi vinr manns þorf, at hann gere æ illt, *der vel kan beholdes; æ er Sideform til* ei *og* ey, *jfr. Eg. lex. poët.*

37, 3. *Efter* iotvnn *bør sættes Komma.*

38, 6-7. *Jfr. V.* 43, *L.* 6—7.

39, 4. R *har* rávc.

40. *Dette Vers tør vist ikke efter Papirafskrr.* (L *inde i Teksten*) *skrives:*

Segðv þat et ellipta,
alls þu tiva ravc
all, Vafðrvðnir! vitir:
hvar ytar
tvnom i
haggvas hverian dag?

alls *og* i *ere her mislige Rimord, og det er ikke charakteristisk for Valhall, at Kjæmperne slaas i Tunet hver Dag.*

40, 4 *og* 41, 4. *Læs* kiósa, *saa* R.

42, 3. *Læs* vitir!

43, 6. *Læs* nío, *saa* R. — 7. *Læs* Niflhel. — 6-8. *I Stedet af SnE. mangler* þat er *i* U. — 8. *Formen* hinig *er dog den ældste, da det er dannet af Pron. Stammen* hi, *ikke af* hinn.

48, 4. Hveriarro *som ét Ord* A.

51, 2. guða W. — 3. sortnar *ogsaa* W.

52, 5. *Den underprikkede og urigtige* e *i* aldrelagi R *har heller ikke den almindelige Form, da den ikke er lukket oventil.*

54, 5. *Læs* bál, *saa* R.

55, 5. *Læs* mína, *saa* R. — 6. *Skriv her heller som to Ord* ragna ravc.

GRÍMNISMÁL.

S. 75, 5. *Læs* tvęir á, *saa* R. — 9. *Læs* einn, *saa* R.

S. 76, 1. *Foran* Oþinn *synes i* R *at have været skrevet* cap. (*d. e.* capitulum), *dog er dette nu afbleget og næsten ulæseligt.* — 20. *Læs* hegómi, *saa* R. — 21. *Læs* matgóþr, *saa* R. — 27. *Læs* spvrþr, *saa* R.

2, 7-8. *Forandring er ikke nødvendig, jfr. V.* 44. 47. 48. 51; *lignende Vaklen i Versemaalet andensteds* (*dog er der i V.* 44. 47. 48 *Opregning af Navne,*

hvorved især ljóðaháttr let slaar over i kviðuháttr).

11, 4. byeir W. — 5. guða W. — 6. toptir RAU; toftir rW.

12, 1. sivndo *i* R *er maaské ingen Skrivfeil, ti Hskr. af Eluc. fra omtrent 1300 har* sivnda (*Ann. f. n. O. 1858, S. 150*). *Jfr.* siondi *i* U *fra omtr. 1300 i SnE. II, 380; i senere Hskrr. forekommer denne Form oftere.* — 3. of giorfa W. — 4. þi W.

13, 4. guða W.

15, 3. hið W. — 4. byggir *ogsaa* W. — 6. sakir W.

17, 3. Viði *med kort Stammevokal er dog vel det rette: da bliver Gudens Navn beslægtet med Landets. At Stedsnavnet i Hálfs s. C. 2* (er menn kalla Viði) *i Nom. heder* Viðir, *som Munch antager, kan neppe godtgjøres.*

18, 2. *Læs* Eldhrímne, *saa* R. — 4. bast W.

21. 1. *I* A *bør snarere læses* þytr þvndr, *se Fortale S. XX.* — *Oldeng.* þindan, *svulme, gjenfindes i sønderjydsk* (*Lyngby, Udsagnsordenes bøjning i jyske lov, S. 77*); *frisisk* (*fra Sild*) thünð, thôanð, thünðen (*Tskr. f. Philol. III, 204*).

23, 1. hund' dyra W. — 2. tagvm r. of fiorvm tvgvm W. — 3. valhǫll W, *ikke* Valhaʼllo. — 5. dyrum W.

24, 2. tagvm r.

25, 4. *For at* skapker, *og ikke* skaptker, *er den oprindelige Form, taler* scaccer *i Morkinsk.*

26, 3. R *har* límom. — 5. *I* A *bør snarest læses* drypr, *se Fort. S. XX.*

27, 1. *Læs* Síþ, *saa* R. — 3. W *har i SnE. I, 40* Gunnþra. — 4. *I SnE. I, 40 skriver* r fimbvl. þvl; W fimbul | þul (*uden Prik, der sættes mellem to Navne, som stilles sammen uden* ok). — 9. R *har* þýn.

28, 2. veg. svinn W. — 4. nýt R. — (*2det Navn*) naut W.

29, 9. heilog WU; heilug r.

30, 5. *Læs* Lettfeti, *saa* R.

32, 1. ratatoskr rW.

33, 1. *Oprindelig vistnok* Hirtir ro. — 3. *Jfr. Tskr. f. Philol. VI, 87 ff.* — 5. dvneyr R.

34, 6. grapvollvðr W. — 8. mvni W, *ikke* myni.

36, 3. skeggiolld W. — 6. geira hǫð W. — 9. ávl R.

37, 6. isarncol *som ét Ord* r; isarn kol *snarest afdelt i to* W.

39, 1. Skǫll A; skoll *i Prosastykket i SnE.* WU. Skoll *maa være den ældste Form, deraf* Sköll, *som* tröll *af* troll; *Navnet er Intetkjønsord.*

40, 2. skavpvt r; skopvt W. — 3. siar W. — 4. biorgr r (*sic*).

41, 1. En *med stor* E r. — 2. giorðu W. — 5. eñ *for* in W. — 6. of W. skavpvt r.

44, 9. *Ogsaa i* r *er* ra *i* Gramr *betegnet ved Forkortningstegn.* — *Man kunde formode, at* en Brímir sverða, *som i* A *staar efter L. 10, hvor det er aldeles udenfor Verset, ikke var en af en Afskriver vilkaarlig lavet Linje, men Udtryk, som hørtes af andre i L. 7 istedenfor* en Bragi skálda. *Dog har dette ingen Støtte i Hskrr., og vi finde paa et andet Sted uægte Verslinjer i* A, *se S. 334b Anm.*

46, 3. heriañ W.

47, 4. Baleygr *for* Böleygr *kunde forsvares ved* gata = *got.* gatvō *og lign.; dog støttes Formen* Báleygr *ved Skrivemaaden* baallæygs *i* W (*SnE. I, 322*), *skjønt* W *af og til bruger* aa *for kort* a, *f. Eks.* aarbauta *SnE. I, 309 Anm. 17.*

48, 1. siðhaʼttr *med liden* s r. — 2. Sigfaʼðr r. — 4. atriðr r, *ikke* atriði.

54. *Rosselet* (*Isl. Lit. S. 251a*) *mener, at denne Strophe burde følge umiddelbart efter V. 50, saa at de Stropher, som opregne Odins Navne, kom til at staa sammen. Dette er dog neppe rigtigt: i V. 51 er vistnok allerede Odin nævnt, men ikke hans Identitet med Grimner udtalt i klare Ord; dette sker først i V. 53 og 54, som derfor bør staa sammen.* nú knáttu Óðin sjá *vilde blive mat, naar* Óðin ek nú heiti *var sagt længe før.*

SKÍRNISMÁL.

S. 90 *L.* 7. *Læs* scemmo, *saa* R.

3, 5. *Jeg tror nu, at* endlanga sali *er det rette, at disse to Ord bør forbindes og forklares som Acc. pl., ikke med Nygaard Syntax S. 25 som Dativ og.*

5, 2. mikla svá *i* A *kan mulig være det oprindelige, ligesom* miklu *kan sættes efter det Ord, det bestemmer.*

8, 2-3 *og* 9, 2-3. vm myrcqvan — visan vafrloga *tør ikke mistænkes. Ogsaa Fjölsv.* 31, 6 *har* visum vafrloga, *der vel betegner „Trylleluen", jfr. Brinhild hos Hammershaimb Sjúrðar kvæði V. 34:*

Og so miklan váðaluga
læt hann hærum vera
sum teir kundu dvörgar tveir
betst við rúnum skera.

myrkvan *forklares ved Völs. s. Cap. 27 (min Udg. S. 144):* var, sem hann riði i myrkva *om Sigurd som rider gjennem Vaverluen; jfr.* eldrinn kámi *Bergbúaþ. S. 125. Smnlign Fibiger om Fjölsv. (Haderslev 1854, S. 12).*

12, 3. *Denne Linje udfyldes af Gg. ypperlig saaledes:* maðr á mars baki. *Jfr. V. 15 og Vers i Herv. s. Fas. I, 492.*

13, 6. lag̃ A, *d. e.* lagit.

15. *Jeg har tænkt mig, at de tabte tre sidste Linjer kan have lydt saaledes:*

andspillis þurfi
læsk inn ungi mögr
góðrar meyjar Gýmis.

Jfr. 4, 2; 11, 4-6; *Vafþr.* 8, 4-6; *Sól.* 3, 1-2.

16. *Ved dette Vers og V.* 17. 20. 24 *har* R *oprindelig havt Angivelse af den Talendes Navn i Randen; endnu sés* q, *d. e.* qvaþ, *helt eller halvt ved de fleste af disse Vers.*

17, 5. fúr *har lang Vokal; se Verset i s. af Har. gráf. Cap. 15, hvor* fúrs *danner Helrim med* skúrum, *som i SnE. I, 424* fúr *med* skúrum. *Jfr. Gislason i Aarbøger f. nord. Oldk. 1866, S. 267 f.*

21, 1. *Læs* Bárg, *saa* R.

24, 6. *Burde kanské skrives som to Linjer, jfr. Rosenberg i Nord. Univ. Tskr. VIII, 3, S. 42.*

29, 5. *Oprindelig vel:* enn ec þer segia mvn, *jfr.* 26, 2. — 6. *Første Led i* súsbreki *hænger vel sammen med* sýsa, sýsla, *oldeng.* súsel (*labor, afflictio, tormentum, supplicium, cruciatus. Grein*), seóslig (*dolore vexatus. Grein*).

30, 1. *Jfr. Rietz Ordbok under* Trami.

31, 4-5. *Jeg tror nu, at det rette snarest er:*

þic ged gripi,
þic morn morni.

„Dine Følelser skal overvælde dig". Gg. indsætter:

þitt geð gripi
þik, mörn mörna!

Men om end Skirner lægger den Forbandelse paa Gerd, at hun ikke skal faa anden Mand end en Turs og om hun end er en Jotundatter, kan han ikke vel ligefrem tiltale hende som en Troldkvinde. — 7. *Kanské oprindelig* þrvnginn var.

38, 5. *Har vi i* þrosca *af* þroskr *en Adjectivdannelse, som er ensartet med got.* gaþaurbs, galubs, *eller er* þrosca *Skrivfeil for* þroscna?

42, 6. hy nótt *som to Ord i* W, *derimod som ét Ord i* r.

HÁRBARÐSLJÓÐ.

12. *Den rette Ordning er vel snarest:* Enn þot ek sakar eiga, | fyr slicom sem þv ert | þa mvn ec forþa fiorvi mino, nema ec feigr se.

19. *Til Anmærkn. I* R *staar ved V. 47 i Randen* þ q; *ved V. 57 kan man nu blot sé* q. — 2. þrvðmoðga *synes* R *vistnok at have, men Ordet er utydeligt og*

ikke sikkert. Den oprindelige Skrift synes i dette Ord næsten aldeles at være udslettet, men med senere Haand at være opfrisket. — 4. *Jotunens Navn skrives i* R alvlvaldi, *i* W Ǫlvalldi, *d. e.* alvaldi (*jfr.* ölværr, Ölvíss *SnE. II, 341*), *oldsaks.* alowaldo; *dette er vel den ældre Form.*

20, 7. *sẽ* A.

23, 8. *Oprindelig vel* und Miðgarði, *som i Hyndl.* 11. 16.

31. *Der burde have været skrevet med* A *og Udgg.* Goð atto þer (*ikke* þeir) m. þ. þa. *Jfr.* 18, 1. 3.

32, 1. *Der burde have været skrevet med* R *og Udgg.* vǫra (*ikke* var) ec þa þvrfi. *Jfr. Nygaard Syntax S. 60 § 4.*

37, 3. *Anmærkningen stryges.*

39, 1. *I* R *maa vistnok læses* voro þer, *ikke* þat (*ti Krøllen staar for langt nede dertil*). *Læsemaaden i* R *burde have været foretrukken.*

40, 3. gnǫfa *er vel snarest Adj. og* gnǫfa gvnnfana *absolut Accusativ.*

41, 2. ólubaʀ R *som det synes.*

44, 3. *Læs* heimis, *saa* R.

50, 4. litvm fǫrir *jfr. Bergbúa þáttr S. 126:* fer ek opt litum. litum *for* hlitum? *men jeg har ikke ellers set* hlit *i Flertal.*

57. *Synes at være Prosa, og Stavrim bør her neppe søges.*

58. *L. 2. 3 bør vel skrives som én Linje, saa at* vil *og* erfiþi *danner Stavrim med* vprennandi (*eller* vppverandi). *Verset skrives kanské rettest:*

Taka viþ vil *oc* erfiþi
at vpverandi solo, er ec get þána.

Ti L. 2 og 5—8 i V. 3 antyder vel, at Thor og Haarbard ikke mødes tidlig paa Dagen.

HÝMISKVIÐA.

1, 1. Ar *forandres til* Ár, *saa* R.

2, 8. gœfa *i* A *kan henpege paa* goɔfa *i Stammehskr.*

4, 1. ne, *der staar først i Sætningen adskilt fra Verbet i det Vers, som kvædes af Gnaa: S. 331 a No. 4, maa efter mit Skjøn forstaas som „non". Dog her i Hým. lader* ne *sig forklare = got.* nih, *neque; jfr. Sig. III, V. 38, L. 7.*

5, 1. Byr *forandres til* Býr, *saa* R. — 2. R *har snarere* vaga. — 3. *Det skal hede* hvndviss, *saa* R. — 7. *Det skal hede* rvmbrvgðinn, *saa* R.

6, 3. *Ogsaa i* A *bør vel læses* vinr, *se Fortale S. XX.*

7, 1. A *har* drivg^{ω}.

9, 5. frí *i* R *bliver betænkeligt, om man endogsaa ansér det for sammendraget af* frii; *ti* frjá *er et svagt Verba, og af svage Verba dannes ikke Nomina agentis paa* i (*Stamme* an); *jeg er derfor nu tilbøielig til at ansé* frí *for en Forvanskning af* friþill, *derfor taler maaské ogsaa Forvanskningen* faðir *i* A. *Eller er* frí (*for* frii) *Masc. til oldsaks.* frí, *n. en Kvinde? jfr. oldeng.* freó, *homo liber, vir, pl.* frige *hos Grein.*

14, 4. *Det skal hede* gólf, *saa* R.

18, 7. *Det skal hede* stóþ, *saa* R.

21, 1. *Den imod* mǫrr *anførte Grund, at der til* Hymir *staar et andet Adjectiv, er ikke afgjørende, se V. 10, L. 1 og 3.*

24, 1. *Gg. holder* hrvto *for det ældste Udtryk. Herfor taler, at det giver Enderim, jfr. f. Eks. Vspá I, 52, L. 5. 6; Hund. I, 27, L. 1. 2.*

25, 3. svá *er vel her = svá at (jfr. Oddr. 7), at Præp. og ár Subst. („ved Aaren"); for svá er vel det ældre Udtryk svát.*

26. *Verset har mulig oprindelig været indledet med Linjerne:*

þá kvað þat Hýmir
hundviss jötunn;

det bliver da 8linjet.

28, 2. afafrændi (*d. e.* af afrændi) *i* A *henpeger paa et ældre* of afrendi. afrendr, *oprindelig* afr-hendr (*Mork. S. 213, L. 31*), *jfr. got.* abrs.

29, 4. i tvar *læs* gleri. R *har* i tvꝫ;

Ordet er underprikket for at betegne det som urigtigt. Derefter har været skrevet gleri, *som siden — med urette — er udraderet; da Ordet* gleri *saaledes findes i begge Hskrr., er det utvilsomt det rette.*

31, 1. R *har* forþix.

32, 1. R *har* Mórg. — 4. R *har kanskj* vr; *første Bogstav synes snarere at være en egen Form af* v *end af* y. — 5. karl ord vm qvað *forstaar jeg nu med Finn Magnussen som Del af Hymnes Tale.*

37, 6. ebani R (= *neds i Kinfom*).

38, 5. *Det skal hede* hrýnbróa, *see R.*

39. *L. 5—8 forstaar jeg ikke.* Þr vear (vearr) *i L. 5, skulde i L. 6, eller i L. 8 forvansket for* Veora — seal — ęlt?? *Ogsaa* harrmeitiþ *i L. 8 synes mig meget mistænkeligt; jeg kjender intet Ord, der er dannet paa samme Maade.*

LOKASENNA.

S. 113 b Anm. Gg. forklarer Byggvir *af* bygg *og forstaar ham som en allegorisk Figur, der er nær i Slægt med den skotske „Allan Mault" og hans engelske Frænde „Sir John Barleycorn". — Baade* r *og* W *har sikkert* Fimafengr, *ikke* Funafengr; *den sidste Form har altsaa ingen traditionel Hjemmel.*

2, 6. *Jeg tror nu afgjort, at naar* orði *og* vinr *danner Stavrim sammen, har* v *i* vinr *været betragtet som Vokal; ti et Ord, som begynder med* v, *danner oftere Stavrim med et Ord, som begynder med Vokal og som aldrig har havt* v *i Fremlyden: se Háv.* 22, 1-2; Þrym. 28, 5-6; *Guðr. II.* 19, 1-2.

14, 3. *For* kominn *formoder jeg* orðinn; *jfr.* 33, 5. — 6. *Jeg foreslaar nu at læse:*

litt [sperþa] ec þer þat fyr lygi.

„ikke skulde jeg forskaane dig for det til Straf for din Løgn, — for den Straf for din Løgn." spara *construeret ligesom det tilsvarende Verbum i Oldengelsk:* ne he heora sáwlum deád (*Accus.*) swíðe ne sparude *„non pepercit a morte animabus eorum" Psalm. 77, 50 (Grein ags. Bibl. II, S. 184); dog betyder* spara manni eitthvat *ellers: opspare noget til En. Det i Teksten indsatte* litt [qveþ] ec *giver et altfor overdrevent Udtryk.*

19, 4. *„Varla getr* Lopski *verið samandregið fyrir* Loptr es (er) eigi, *því þetta* es (er) *á ecki við, enda veit eg hvörgi annarstaðar þess samandráttar dæmi" (Rask). Brugen af* es *kunde dog forsvares ved nogle af de i Anm. til Hár.* 94, 2 *anførte Steder.* — 6. *Gg. beholder* frið *og forstaar Gevjons Ord „der siges for at berolige, ikke for at ophidse Loke" saaledes „Lopt véd ikke, at man kun gjør Leier med ham og at alle Guderne dog have ham kjær." Men* hann leikinn er *„han er holdt for Nar" kan ikke være sagt for at berolige Loke, og* hann fjörg öll frjá *synes mig at være en grov Usandhed, som vilde være Gevjon uværdig. Mod Rasks* fjörgöll *kan ogsaa anføres, at* göll, *n. pl.* = galli *er uden Hjemmel.*

21, 2. orviti r; ǫruiti W; avrviti U.

27, 3. *Guðbrandr Vigfússon bemærker med rette, at Formen* glikr, *ikke* likr, *overalt er den oprindelige i disse Kvæder.*

29, 4. ærlog r.

31, 5. *Denne Linje har oprindelig vistnok lydt:*

vreiðar 'ro þér ásynjur;

jfr. Skírn. 33, 1-2.

32, 4. brǫþ' *er i* R *skrevet adskilt blot fordi der ikke var Rum til* þ *umiddelbart efter* ǫ *paa Grund af en lang Bogstav i Linjen ovenfor.*

33, 1. válítit *i samme Bet. Sturl. I, 13, 4; jeg tør derfor ikke med Gg. indsætte* vá lítil. — 2. varþer, *jfr. ogsaa* vörð *i Guðr. III, 3, se Tillæg.* — 4-5. *Er det oprindelige:*

hitt er undr,
er ás ragr
er hér inn of (*eller:* innr?) orðinn?

læg til 14, 3.

Tyo Svar gjør det rimeligt, at r *forstaas som Subject for* era; verr *er da sat for Adj., jfr.* Hév. 22, 1.

—5. *Jeg formoder nu, at det ige Stavrim føres tilbage ved* r i bondom *at indsætte* i ongom i) *„i Klemme".*

Som Interpunctionen viser, har taat Stedet: „Hverken Alen eller fik du nogensinde for den Uret, g!" ligesom Genitiv ved gjalda *det, for hvilket man undgjælder; a Guðr. III, 11, L. 8; ligesaa* Σωκράτης οὐδένα τῆς σίας ἀργύριον ἐπράττετο. *Syntax S. 36 § 13 c vil for-* as vanréttiss *med* vesall *„elendig e. „opfyldt af Sorg over", jfr.* 2: vesall les vigs þeira. *Men taler Ordstillingen, da* aldregi tør þess; *og at* vesall *alene er d, bestyrkes ved* 42, 6.

sęliet = sælligt, *jfr. f. Eks.* m *gl. norsk Hom. S. 142; far-* tjórn *S. 603.* — 4. marlþa *kan ikke være af* mylja, *ti da er uforklarlig.* þælði, þærði *er ikke analoge, ti her er æ* i-*Omlyd af* o i þola, þora; *men i* mylja *er Grundvokalen* u, *ikke* o (*Substantivet* moli *godtgjør intet for Verbet). Jeg forklarer* marlþa, mælða *som Præt. Conj. af* mælva. *Vistnok bøies nu paa Island* mölva, mölvaði, *ligesom* bölvaði (*i Modsætning til got.* balvida), *men at det engang i Præt. har havt* mælði = *got.* malvida (*jfr.* gærði *af* garvida), *viser* hausamælvir (harsamǫlvir A; hausa mǫluir 757; hausa miolner leþ; *kun* r *har* h. marlnir), *ti Substantiver paa* ir, *Gen.* is (*Stamme* ja) *afledes ikke af Verba, der bøies som* elska, *hvis Stamme ender paa* a (læknir *kommer af* lækn, *ikke af* lækna).

48, 4. argo *forstaar jeg nu som* örgu = örðgu *Dativ af* örðugr. *„du skal altid staa med ret Ryg og vaage", du skal aldrig faa lægge dig til Hvile; jfr. Tillæg til Vepá I, 27, 6.*

S. 123, L. 10. landsciaptar *i* R *er maaské ikke Skrivfeil, men skrevet efter Udtalen. Ligesaa skriver* W *i SnE. I, 184* land skiapta. *Stedsnavnene* Eftelöt, Eftang, Eftedal (*i Jarlsberg og Larviks Amt*) *har tidligere vistnok lydt* Elftaleyti, Elftangr, Elftadalr.

ÞRYMSKVIÐA.

aské mangler første Vershalvdel nt følgende Indhold:

lun ek þér fagrs
aðrhams ljá,
þú þinn hamar
itta mættir.

ar q. *staar i* R *inde i Linjen.*

„Maaské varþa, *Eief. Fl. af vinde." Gg. — Jeg forklarer* a vergjarnasta *ved „at jeg viser den mest giftelystne Kvinde". her brugt som i Morkinsk. S.* 4: sumir vinir hans tiaþo hverso mikill mvnr orþinn var visco þeira; *Vepá I, V. 10; Fms. VII, 173:* furðu úlíkir urðu þér Magna.

16, 3. *Formen* kvenváðir *kan neppe forsvares ved got.* qvinakunds.

19. *Denne Strophe er vel egentlig en Sammensmeltning af to: ét Brudstykke L. 1–4, hvortil første Vershalvdel er tabt, og én fuldstændig Strophe, som begynder med* Leto vnd hanom; *jfr. V. 15. 16.*

20, 5. tveir *kunde her give Mening, men* tvęr *er et til Situationen og hele Digtets Tone mer passende Udtryk.*

Forfatterens Fremstilling udeladte. Ogsaa Arngrim har i sit Værk Rækken: Fróði — Vermundr hinn vitri — Ólöf, og han har da sikkert benyttet det S. 151 nævnte gamle Slægtregister.

HYNDLULJÓÐ.

I Overskrifterne ved de enkelte Vers skulde have været skrevet kuad (*for* qvaþ *og* qvad).

2, 1. *Istedenfor* Heriafaudur *burde vel indsættes* Heriafaudr. *En Form* Herjafaðir, *Gen.* Herjaföður *findes ellers ikke; ti det er aabenbart en Feil, naar* A *i Grimn.* 25, 2 *har* heria fǫðvr, *da samme Hskr. i* 26, 2 *har* heria fǫðrs, *hvilken Form* R *har i begge Vers. Dog har* R *i Hund. I,* 38, 4 at alfaðvr, *og ved Siden af* Sigföðr *bruges* Sigfaðir.

3, 1. *For* sonum *bør indsættes* sumum, *jfr. Svend Grundtvig den heroiske Digtning S. 77. Feilen er rimelig opstaat derved, at Stammehskr. havde* svom, *hvilket blev læst som* svnom. — 3-4. *Jeg har tænkt paa, at man mulig skulde foretage følgende Omflytning:* mælsku ok manvit | mörgum firum, *jfr. L. 8; men dette er vistnok ikke nødvendigt, og ved Ordstillingen i* F *kan* mörgum *ligeledes forbindes med* firum, *jfr. Vafþr.* 15, 5-6; *Sól.* 3, 1-3.

4, 4. *Ligesom i* F *her skrives* latti *for* láti, *saaledes i Flat. II, 333* latt *for* lát.

6, 3-4. *For* visar þu augum | sa oss þannig *formoder jeg* villir þu augu | oss (*Dat.*) þannig. *Ved denne Forandring af L. 3 kan* sa *foran* oss *neppe beholdes.*

7, 1. Dulin; *oprindelig* Dulið, *jfr. Hjörv. V. 19.* — 2. ætlig; *oprindelig vistnok* ætlak.

8, 6. *Svend Grundtvig (den heroiske Digtning S. 77) vil forstaa* godum *som* góðum, *men efter min Mening med urette:* er frá góðum kómu *vilde være et altfor lidet betegnende Udtryk; jfr. derimod Ól. s. helga Heimskr. C. 96 (Ungers Udg. S. 317)* Uppsvía ætt ... er komin frá goðunum sjálfum. *Det vil ikke kunne godtgjøres, at Forestillingen om Hovdingeættens Nedstammen fra Guderne er yngre end den Tid, paa hvilken Hyndl. er blevet til.*

10, 5. *Finn Magnusen og Benedict Grøndal (Ann. f. nord. Oldk. 1862, S. 317) vil læse:* rauð hann í nía nauta blóði; *jfr. Iliad. VI, 174: ἐννέα βοῦς ἱέρευσεν. Men her kan vel være Tale om gjentagne Ofringer; man maa kunne sige* nýtt blóð (*friskt Blod*) *ligesaavel som* nýtt kjöt, nýir fiskar. *I Sanskrit forekommer* nava (*novus*) *som Epitheton til* rudhira (*sanguis*).

15, 3-4. *Oprindelig kanské:* en hann Sigtrygg vá | svölum eggjum.

17, 1. Hildigunn = Hildigunðr *for* Hildigunnr, *jfr.* renn, tenn *o. lign.*

19, 6. *Finn Magnusen forstaar* en *som Adv.* („*end før*"), *da bør sættes Komma efter* Frodi. *Dog taler herimod det, at* enn *er stillet ubetonet efter* fyrr. — 7. elldri *senere Form for* ellri.

20, 7-8. *Disse Linjer, som komme igjen i* 25, 1-2, *bør vistnok efter Bemærkning af Gg. her stryges.*

32, 1. Haki *som Jotunnavn ogsaa i Þrymlur V. 58.*

37, 4. *Er* Eyrgiafa = Örgjafa „*han som ikke har Gave at give*"? — 7. Imdr *er vel forvansket af* Imð, *hvilken Form overalt ellers bruges.*

41, 2. lindi *er vel af et* lina, linða, linat, *der forholder sig til* lina, linaða *paa samme Maade, som* varir *til* vara, varaða, *jfr. lat.* placere: placare, sedere: sedare. — 4 *og* 6. *Gjentagelsen af* kom *støder lidt, og mulig er Ordet paa et af Stederne feilagtigt. Uagtet* F *paa første Sted har* komu, *kunde det mulig der være rigtigt, men i L. 6 være forvansket for* kind.

8, 1-2. Hann nam at vaxa ok vel dafna *burde vistnok denne Begyndelsen af V. 9. Kun naar disse Linjer gaa umiddelbart i Forveien, faar* meirr at þat *i* 9, 1 *Mening; hvor Linjerne nu staa, splitte de Beskrivelsen af Træls Udseende. Endelig faa ved denne Omflytning baade V. 8 og 9 regelret Længde, medens nu det ene Vers er for langt, det andet for kort. —* 6. *Da* kropnir knúar *gaar foran og* fingr digrir *følger efter, saa maa den tabte Linje have nævnt en Lyde paa Hænderne: „Kartnegle" vilde her være paa sit Sted (jfr. Njåls s. C. 35), men* kartnegl *kunde ikke udfylde Linjen og et tilføiet Epitheton ornans* (ljótir, hrjúfir *el. lign.*) *vilde her ikke passe. Tør jeg vove at foreslaa* kartnir negl? *Bjørn Hald. har* kartinn *i Betydn. halsstarrig, stiv, haardnakket: og da nu Rietz har* katig, karti(g) *med Forklaring „skrøftig; som den grofva barkyton på näfvor", saa er der vel god Grund til at tro, at* kartinn *i det gamle Sprog ligeledes har været brugt med Betydning „rw".* kartinn *afledet af* kart (*se I. Aasen*), *som* gullinn, *i det norske Folkesprog* auren, gråten. — 9. *Er* lotr *Skrivefeil for* lútr?

10, 6. þir *jfr.* ðia *blandt kvenna heiti ókend i* A (*SnE. II, 486*).

14. *Dette Vers bør vistnok slutte med* 16, 9-10:

Afi ok Amma
sattu hús.

Disse Linjer kunne ikke høre hjemme i et Vers, som skildrer Hustruens Syssel og Dragt; Parrets Navne maa nævnes tidligere. Jfr. V. 2. 27. — Eller skal Afi ok Amma áttu hús *indsættes umiddelbart efter* eldr var á gólfi *og* Hjón sátu þar *begynde V. 15? derved vil vi faa regelret Linjetal i begge Vers.*

15, 1. W *har ikke* tegldi.

24, 4. holþom *Mork. S. 200, L. 9 a;* holþar *Mork. S. 210, L. 32. Om* hölðr, höldr *jfr. Gislason i Aarb. f. nord. Oldk. 1866, S. 264 f.*

28, 4. sterti; *jfr. endnu* hosnasterta = hosnareim. sterte, *binde stramt, ogsaa i Guðbrandsdalen (I. Aasen); i norske Diall.* halstert, rumpestert, *Bagrem i en Hestesæle.*

32 *Jeg formoder, at det i L. 4 manglende Ord er* sufls. *Man tør vist ikke stryge* a biǫþ *og læse:*

Framm setti hon skutla
fulla silfri varða,

skjønt man derved vilde faa 8linjet Vers. — Jeg tror nu med Guðbrandr Vigfússon, at det rette i L. 5 er fann fleski; *Adj.* fánn *forholder sig til* fár, *som* gránn *til* grár.

37. *Foran L. 1 er rimelig 4 Linjer faldne ud, i hvilke* Jarl *var nævnt som Subject; som nu Teksten er, synes* hann *mindre naturligt, da det frgde Vers kun har nævnt Rig (den ældre) ved Navn.* Skapt nam at dýja *her da oprindelig begyndt et eget Vers.*

39, 6. *Med* miofingraða *jfr.* mefingr *Hamð.* 22, 3; *jeg antager, at* miofingraða *først blev forvansket til* miofingraðri *derved, at* mey átti *blev forvansket til* mætti. *Gg. indsætter* miófa í garði.

44. *Mellem* lægia *L. 4 og* afi *L. 5 maa mangle to Linjer, ti* nam (*han lærte*) *kan ikke være Verbum til* afi ok eliun; *til disse Objecter vilde derimod* eignaðisk *eller* átti *passe.*

47, 2. *Jeg tror nu, at man med K. og Gg. maa indsætte:* sat [á] kvisti ein; *jfr. Hamð.* 30, 4: ernir a qvisti; *Fjölsv.* 24, 3: á meiðs kvistum Mima. *Hvad Lund Ordføiningsl. § 52. b og Nygaard Syntax S. 25 § 19 anføre for at vise, at den blotte Dativ kan bruges som Paastedsbetegnelse, er neppe tilstrækkeligt:* sali *Skírn.* 3, 5 *maa være Acc. pl.;* aari *Guðr. hvöt* 16, 9 *forklarer jeg som instrum. Dativ.* öðrum megin *og lign. beviser heller intet, ti deraf, at disse Udtryk ikke har bevaret den formelle Sammenhæng med Stammeordet* (vegr), *sér man, at de har været opfattede som adverbiale, og dermed hænger Mangelen af Præpositionen sammen; jfr.* brott, brottu, mót, *o. s. v.*

Anmærkningen til Rigsþula. Arngrims Værk bører i Hskr. Aarstallet 1596. Ved Gjengivelsen af Cap. VII i ed. AM. ere flere os her vedkommende Stykker af

Forfatterens Fremstilling udeladte. Ogsaa Arngrim har i sit Værk Rækken: Fróði — Vermundr hinn vitri — Ólöf, og han har da sikkert benyttet det S. 151 nævnte gamle Slægtregister.

HYNDLULJÓÐ.

I Overskrifterne ved de enkelte Vers skulde have været skrevet kuad (*for* qvaþ *og* qvad).

2, 1. *Istedenfor* Heriafaudur *burde vel indsættes* Heriafaudr. *En Form* Herjafaðir, *Gen.* Herjaföður *findes ellers ikke; ti det er aabenbart en Feil, naar* A *i Grimn.* 25, 2 *har* heria fǫðvr, *da samme Hskr. i* 26, 2 *har* heria fǫðrs, *hvilken Form* R *har i begge Vers. Dog har* R *i Hund. I,* 38, 4 at alfaðvr, *og ved Siden af* Sigföðr *bruges* Sigfaðir.

3, 1. *For* sonum *bør indsættes* sumum, *jfr. Svend Grundtvig den heroiske Digtning S. 77. Feilen er rimelig opstaat derved, at Stammehskr. havde* svǫm, *hvilket blev læst som* svnom. — 3-4. *Jeg har tænkt paa, at man mulig skulde foretage følgende Omflytning:* mælsku ok manvit | mörgum fírum, *jfr. L. 8; men dette er vistnok ikke nødvendigt, og ved Ordstillingen i* F *kan* mörgum *ligeledes forbindes med* fírum, *jfr. Vafþr.* 15, 5-6; *Skl.* 3, 1-3.

4, 4. *Ligesom i* F *her skrives* latti *for* láti, *saaledes i Flat. II, 333* latt *for* lát.

6, 3-4. *For* visar þu augum | sa oss þannig *formoder jeg* villir þu augu | oss (*Dat.*) þannig. *Ved denne Forandring af L. 3 kan* sa *foran* oss *neppe beholdes.*

7, 1. Dulin; *oprindelig* Dulið, *jfr. Hjörv. V. 19.* — 2. ætlig; *oprindelig vistnok* ætlak.

8, 6. *Svend Grundtvig (den heroiske Digtning S. 77) vil forstaa* godum *som* góðum, *men efter min Mening med urette:* er frá góðum kómu *vilde være et altfor lidet betegnende Udtryk; jfr. derimod Ól. s. helga Heimskr. C. 96 (Ungers Udg. S. 317)* Uppsvía ætt ... er komin frá goðunum sjálfum. *Det vil ikke kunne godtgjøres, at Forestillingen om Herdingeættens Nedstammen fra Guderne er yngre end den Tid, paa hvilken Hyndl. er blevet til.*

10, 5. *Finn Magnusen og Benedikt Grøndal (Ann. f. nord. Oldk. 1862, S. 377) vil læse:* rauð hann í níu nauta blóði; *jfr. Iliad. VI, 174:* ἐννέα βοῦς ἱέρευσεν. *Men her kan vel være Tale om gjentagne Ofringer; man maa kunne sige* nýtt blóð (*friskt Blod*) *ligesaavel som* nýtt kjöt, nýir fiskar. *I Sanskrit forekommer* nava (*novus*) *som Epitheton til* rudhira (*sanguis*).

15, 3-4. *Oprindelig kanské:* en hann Sigtrygg vá | svölum eggjum.

17, 1. Hildigunn = Hildiguðr *for* Hildigunnr, *jfr.* renn, tenn *o. lign.*

19, 6. *Finn Magnusen forstaar* enn *som Adv.* („*end før*"), *da bør sættes Komma efter* Frodi. *Dog taler herimod det, at* enn *er stillet ubetonet efter* fyrr. — 7. elldri *senere Form for* ellri.

20, 7-8. *Disse Linjer, som komme igjen i* 25, 1-2, *bør vistnok efter Bemærkning af Gg. her stryges.*

32, 1. Haki *som Jotunnavn ogsaa i Þrymlur V. 58.*

37, 4. *Er* Eyrgiafa = Ørgjafa „*han som ikke har Gave at give*"? — 7. Imdr *er vel forvansket af* Imð, *hvilken Form overalt ellers bruges.*

41, 2. lindi *er vel af et* lina, linða, linat, *der forholder sig til* lina, linaða *paa samme Maade, som* varir *til* vara, varaða, *jfr. lat.* placere: placare, sedere: sedare. — 4 *og* 6. *Gjentagelsen af* konu *støder lidt, og mulig er Ordet paa et af Stederne feilagtigt. Uagtet* F *paa første Sted har* komu, *kunde det mulig der være rigtigt, men i L. 6 være forvansket for* kind.

42, 8. *Brugen af Verbet* þrjóta *taler for, at Haandskriftets* regn *er det rette og at her er Tale ikke om Guderne, men om Regn. Meningen bliver da, at der med Verdens sidste Tider ikke skal være Sommer og Regn mere, men uafbrudt Vinter, Sne og skarpe Vinde.*

43, 6. *Thors Rigdom fremhæves aldrig, og istedenfor* storaudgasstann *er derfor vistnok det oprindelige Udtryk, som Gg. formoder,* stórúðgastan, *ligesom i* 28, 5 djúpauðga *er en Forandring af* djúpúðga; stórúðigr *forekommer ogsaa i Hárb. 15 og i Vallalj. s. Cap. 3, S. 208.* — 7-8. *Der bør skrives*

Sif sifiadann,
siotum giorfaullum

„ved hellige Baand knyttet til Siv og til alle Folk"; jfr. barna sifiar *Lok. 16. Et Appellativ* sif *i Ental kjendes ikke. Finn Magnusen forstaar med rette* Sif *som Navn, men oversætter: „Den Fyrste siges langt vældigere være — Sifs Ægtemage — end andre Fyrster alle". Det er dog neppe rigtigt at forbinde* siotum giorfaullum *med* storaudgasstann, *uagtet vi i Grip. 7 har* hęstr borinn hveriom iofri.

44, 3. *For* þori ek eigi, *som ikke giver god Rythmus, da baade* þó *og* þori *bærer Rimstaven, er det oprindelige Udtryk vistnok* þorigak, *som i Völund.* 26, 7.

45, 2. gellti *bør, som Gg. paaviser, beholdes; det er Galten, der egentlig er Ottar, som skal have Huskedrikken.*

48, 4. *Jeg tror nu, at* aburt *er Forvanskning af* út: *Hyndla er endnu i sin Hule, se V. 46. Maaské Linjernes oprindelige Form er:*

svá at þú æva
kemsk út héðan.

VÖLUNDARKVIÐA.

Om R *i Overskriften foran V. 1 har* niðaþi *eller* nidvþi, *tør jeg ikke sige.*

S. 163, Prosastykke L. 1. Niðuðr *maa have lang Vokal, fordi det kommer af* níð *og paa Grund af Rimet* grjótniðaðar ⌣ síðan *SnE. I, 312.* — 16. En R *med stor* E *og derforan Prik.* — 20. *For* Svanhvitrar *her og i L. 25 ventede man* Svanhvítar, *jfr.* Svanhvíto 4, 10, *ti naar Tilnavnet alene bruges som Navn, kan det vel ikke længer bøies som Adjectiv.* Alvitrar *har maaske givet Anledning til Feilen.*

1, 3. Alvitr unga *i Apposition til* meyjar, *Delen til det hele: Møerne, af hvilke A. var én. Nærbeslægtet er det almindelige Udtryk* þeir Haraldr (*H. og de andre*). — 7. drósir *er her vistnok senere Udtryk for* dísir.

2. *Foran* Ein nam *mangler vel snarest 4 Linjer, der har dannet ét Vers med* 2, 1-4, *og* onnor *i* 2, 5 *har da begyndt et eget Vers.* — 5. *Man bør her kanské med Gg. snarere skrive* svanhvít *som Adjectiv, da heller ikke de to andre Valkyrjer i dette Vers ere navngivne.*

3, 9. *Efter* vnga *skulde staa Komma.* — 9-10. *Wisén mener, at disse Linjer her med urette ere komne ind fra V. 1. Men det uregelrette Linjetal i V. 3 synes at burde opfattes ligesom i V. 18 (se Tillæg) og 41.*

4. *Gg. mener vistnok med rette, at Verset, der efter L. 2 maa suppleres med L.* 8, 7-8, *egentlig slutter med L. 6.* 4, 7-10 + 5, 1-4 *ordner han som et andet fuldstændigt Vers og mener, at* 5, 5-10 *er de seks sidste Linjer af et Vers, som her tabt sine to Begyndelseslinjer. Dog forekommer det mig rimeligere, at* 5, 3-4 *skal begynde følgende Vers. Jeg formoder, at to Linjer fattes mellem* Vlfdælom *og* hann sló; *disse mangle vi dog Midler til at restituere (man kunde maaské tænke paa:* uns Alvitr unga | aptr kœmi). — 2. *Maaské bedre forklarer Benedict Grøndal (Ann. f. n. Oldk. 1863, S. 173 Anm. og*

citeres som Helgakviða *uden videre (se S. 201a) og da det følgende Digt om Helge ikke i Hskr. kaldes* Helgakviða. *Heller ikke den S. III fremsatte Formodning rammer det rette, ti Hskr. har* qveþi, *ikke* qviþo, *og dette Ord kan her ikke være ment, da det maatte forbindes med Genitiv* (Helgakviða, *ikke* kviða frá Helga). *Ved gjentaget Eftersyn finder jeg, at Ordet efter* bana. *er* þa, *d. e.* þeira, *hvorefter sikkert følger* hæ, *og endnu einer jeg det øverste af en ret Stav. Jeg læser da:* her hefr vp qveþi fra helga hvndings bana. [oc] þ e i r a hæþ[b r o d d z]. *Ogsaa Sakse kjender disse Helges to Tilnavne:* Ipsum quoque Hothbrodum cum omnibus copiis navali pugna delevit. . . . . Quo evenit, ut, cui nuper ob Hundingi caedem agnomen incesserat, nunc Hothbrodi strages cognomentum inferret (*Müllers Udg. S. 82*).

1, 6. hvgomstora *bedre som ét Ord.*

3, 3-4. þa er borgir brøt | i Brálvndi *ansér jeg for rigtig Tekst og forklarer med andre: „da (medens) Borge brødes i Braalund", nemlig af Stormen. V. 1 skildrer jo, hvorledes Naturen er i Oprør, da Helge fødes. Jfr.* braut mjó borð, *de tynde Planker brødes, i SnE. I, 504, og Udtrykket* húsbrjótr *om Stormen.*

4, 8. ey *forstaar jeg her som „altid" og ikke med N. F. S. Grundtvig (Nordens Mythol. 1832, S. 213) og P. E. Müller (notæ uber. in Sax. p. 179) som „ikke". Det Baand, som Nornen slynger mod Nord og som altid skal holde, sikrer Helge evigt Minde i Norden* (hans nafn mun aldregi fyrnast i Norðrlöndum, meðan heimrinn stendr). *Jeg kan ikke med Simrock og Gg. forstaa Traaden mod Nord som en Ulykkestraad, et ondt Varsel, hvormed den ene Norn krydser sine Søstres gode; ti i L. 1 staar* þær *uden Tillæg, ligesom i det frgde, og det maa da gjælde alle de Norner, som ere tilstede ved Helges Fødsel;* nipt Nera *kan heller ikke betegne saadan Modsætning mellem forskjellige Norner. Hertil kommer, at Enderne mod Øst og Vest ikke egentlig fæste de Traade, hvortil Helges Lykke er knyttet, men betegne, i hvilket Omfang han skal udstrække sin Magt* (þar átti lofðungr land á milli), *jfr. Reginsm.* 14: þrymr um öll lönd örlögsímu; *en lignende Betydning maa da Traaden mod Nord have.*

9, 8. *Jeg formoder nu, at* bloþrekinn *er ret og at forklare af et forældet* blóþr, bláþar, blęþe = *ags.* blæd, *gloria (se Tillæg til Vspá I,* 31, 2) *og* rekinn = rœkinn (*jfr.* rekia *Atlam.* 97, 2 = rœkja), *altsaa: ærekjær, hæderslysten. Jfr.* dulrœkinn, frændrœkinn, trúrœkinn, vegrœkinn *o. fl.*

10, 2. *Efter* biþa *sættes vel bedre Kolon;* oc *i L. 5 indleder da Eftersætninger til* þa er fylkir var fimtán vetra. *For denne Brug af* ok *jfr. f. Eks. Hár.* 151, 4; *Fáfn. S. 224 b.*

14, 5. Herruðr *i Nornag. er vistnok Forvanskning af* Herūðr *d. e.* Hervarðr.

15. *Jeg udfylder nu det manglende saaledes:*

[sá þar mildingr
meyjar ríða]
hávar um hjálmum
á himinvanga.

Gg. har først gjort mig opmærksom paa, at meyjar *har været et af Rimordene i det bortfaldne Linjepar. Med* hávar *jfr.* hverri hǫri Herians disi *Guðr. I, 19.* Sá þar *har vel oprindelig begyndt en Strophe, og* 15, 1-4 *er vel anden Halvdel af en forudgaaende Strophe, hvis første Halvdel er tabt.*

16, 2. vlf iþi R *bør sikkert med Eg. forstaas som* úlfinni, *Ulvebo, Ulvehjem, og saaledes har vistnok ogsaa Forf. af Völs. forstaat det, som man tør slutte af hans Udtryk* við skóg einn (*jfr.* glamma stöð *og* glamma ferðar tröð *om en vild Skovegn eller Bjergegn*). *Ogsaa foran en Vokal gaar* nn *undertiden over til* ð, *navnlig i* viða *Brot af Sig. 5 og oftere* = vinna.

19. *Gg. bemærker vistnok med rette, at der efter L. 2 (og ikke efter L. 6) mangler et Linjepar, og udfylder det manglende fortræffelig ved:*

ok hefir heim með sér
Högna dóttur.

21, 3. vm lǫg, *saa* R, *ikke* of lǫg.

22, 6. *Jeg tror nu, at Ændringen* þingat *bør opgives:* R *har ellers kun* þangat, *ikke* þingat. þing *bør med Grimm beholdes og forklares „til Stævnet"; Stedet, hvortil man kommer, udtrykkes oftere ved Accus. alene: Vafþr.* 43: hvern hefi ec heim vm komit: nío kom ec heima; *H. Hjörv.* 26: her ste hon land; *Atlam.* 10: Sǫing foro siþan sina; *Fjuckbystenen i Upland:* kuam an (= hann) Krikhafnir (*efter Lyngbye Forklaring*).

23, 1. *Er* af stǫndō i R *snarere en Forvanskning af* af stvndo? *Har Forf. af Völs. feilagtig læst* af sundom? — 3. *Teksten maa her vistnok være forvansket:* hér *passer ikke til* þar *i L. 1, og en Dativ* her *vilde give et Udtryk, hvortil Sidestykke savnes. Ogsaa* vt *synes underligt, da der her maa være Tale om de ankommende Hjælpetropper. Jeg formoder, at der i* her vt *stikker et Adjectiv til* beit; *men hvilket?* (harsvt *vover jeg ikke at foreslaa.*) or Stafnsnesi *betegner Skibenes Hjemsted.* — *Gg. indsætter:* beit sér vt scriþa; *men en saadan Tekst kan Forf. af Völs. vist ikke have havt for sig.*

25, 6. erom *er ikke Skrivfeil, se S. XV; jfr. endnu* Mjök erum (*saa Membranen*) tregt *Sonart. V. 1.*

28, 5-6. *Jeg forklarer: „som om det var Klipper og Bølger, der sønderbrødes mod hinanden": eða er her som ofte væsentlig det samme som* ok (*det forbinder, og adskiller ikke*).

32, 1. goðborinn, *jfr. Tillæg til Hamð.* 16, 3.

35, 3. flavgtraþan *bør, som Gg. antager, forandres til* flvgtraþan, *ti* flaug *findes ikke med Betydningen „fuga".*

36 *er vistnok Sammensmeltning af to Vers: L. 1—4 er et Brudstykke, hvortil en Vershalvdel mangler, og L. 5—12 er et Vers for sig.*

37, 3. „scollvís kona *tager jeg som Apposition til* valva, *ikke som Tilraab til Gudmund* (*altsaa ganske som* segg bryniaþan *straks efter staar som Apposition til* mann)" *Gg. Min Opfatning støttes dog ved* svevis kona 38, 7, *der maa være Tilraab.*

38, 1-2. *Jeg formoder:* þv vart, it scęþa | scass! valkyria; *ti Forbindelsen* scass valkyria *støder, hvad enten man tager* valkyria *som Gen. pl. eller som Nom. sg.*

39, 2. *Paa Ønavnet* Sága *SnE. II, 492 tør man neppe tænke. Kanské* á nesi Lagar?

47, 3. Svegioþ. *At dette Navn rettere skulde skrives med* gg, *bestyrkes ved* Sveggjuðr, *Navn paa en Ø paa Nordmøre* (*Munch Beskriv. over Norge, S. 85*). — 8. *For* hvar *er det oprindelige Udtryk vistnok* hvars.

48. *„L. 1-4 sætter jeg for sig som Fragment af et eget Vers efter L. 5—10, der ere Fragment af et forudgaaende Vers: Kongen staar ude og ser sine Slægtninger ilsomme ride og gjør Bemærkning derom, inden de komme til ham i Borgeled". Gg. Dette er vistnok det rette; jeg beholdt den traditionelle Linjefølge, fordi ogsaa Völs. forudsætter den samme.*

49. *Digtet selv antyder ikke, at dette Vers udsiges af Gudmund. Sendebudet er ikke nærmere betegnet.*

50 *er vel en Sammensmeltning af to Vers; af det første er kun den ene Halvdel bevaret* (*L. 1—4*), *det andet* (*L. 5—12*) *er fuldstændigt.*

51. *L. 5—6 bør vistnok stilles foran L. 3—4, ti først derved faar* en *foran* Sporvitnir *Betydning.*

54, 2. R *har* hialm vitr *og ikke Hage efter* r (*hvad jeg tog derfor, er vistnok Streg over* v *i* Sigrvn). *Eg. forklarer* hjálmvitr *som Nom. sg. af* vitr *f.* = vættr, *og Gg. finder* vitr *f.* = vættr, *got.* vaihts, *Acc. sg.* vitt, *Nom. pl.* vitr *i Nom. pl.* hjálmvitr, *i Nom. sg.* sárvitr *H. Hund. I, 54, L. 6, i Acc. sg.* fólkvitt *Fáfn. 43, som han læser for* folc vitr, *samt endelig i* alvitr, Alvitr, *hvilket han overalt forandrer til* álmvitr. *For Vokalforholdet mellem* vitr (vitr) *og got.* vaihts *anføres* oqueþins vitr, *Dat. pl.* oqveþins vitum *i Gotlands-Loven,* vitt, vett *hos Aasen; jfr.*

ogsaa Rydqvist II, 625 og eyvit = *oldeng.* áwiht, hotvitna. *Men mod den antagne Bøining taler det, at konsonantiske Hunkjønsstammer i Nordisk ikke bevare Nominativsmærket* r *i Nom. sg. Og navnlig synes Forklaringen mig at strænde paa* alvitr, Alvitr, *der er altfor vel støttet til at kunne forandres til* álmvitr, *og* alvitr *kan dog vel kun forklares af* vitr *vis.* — 5. *Læs* Sigrvn; **R** *har* siervn.

56, 10. *Denne Linje er efterlignet i* þá var sókn lokit *Fms. VII, 49 i et Vers af Gisl Illugesson.*

HELGAKVIÐA HUNDINGSBANA II.

2. *Dette Vers skal, som Bttm. og Gg. bemærke, rettelig begynde med:*

þa qvaþ [þat] Blindr
in bavlvisi.

4. *Gg. mener med stor Sandsynlighed, at efter L. 4* (hrǫrir) *umiddelbart skulde følge L. 11—14* (systir — Ylfinga man), *hvorved ét Vers var afsluttet, og at et andet Vers skulde begynde med:* Hon seǫvaþi. *Dette andet Vers mangler vel i Slutningen to Linjer, som mulig har havt omtrent følgende Indhold:*

áðr hana Helgi
höptu görði
[ok máttka mey
at mani hafði].

9, 2. *Som et lust Indfald nævner jeg følgende: Skulde* hvaþan sacar gorðvz *være Forvanskning af* hvaþan sercir gvrðvz? gyrja, *der forekommer i Hdlfs s. Cap. 5, betyder maaske „tilsøle med Blod" og er afledet af* gor (*jfr.* smyrja *af* smjör *og* spyrja *af* spor) = *eng.* gore *levret Blod, svensk Dial.* går *2) hos Rietz.*

11. *L. 1—4 maa efter Gg's og min Mening nødvendig restitueres saaledes:*

Hvat vissir þv,
at vér sem,
snot svinnhvgð!
er seva hefndom?

Første Person hefndom *i Helges Mund svarer til anden Person* hǫfndoþ *i Sigruns, og først ved* vér *faa vi tilfredsstillende Alliteration.* (*Naar* v *er bleven forvekslet med* þ, *maa vi deraf slutte, at* v *i Stammehskr. var skrevet ved det saakaldte angelsaksiske Bogstavtegn.*) *Men til denne Tekst passer slet ikke i det følgende: „der er mange raske Kongesønner og fiendtlige mod vore Frænder." Jeg oversætter: „der er mange Kongesønner, som ere raske og lige vore Frænder". Betydningen „lig" for* ámunr *passer ogsaa godt i Vǫlund.* 17:

amon ero argo
ormi þeim enom frána

„Øinene ere lige Ormens". Udtrykket er her, som saa ofte ved Sammenligning, mindre nøiagtigt: ormi þeim enum frána *for* augum orms þess ins frána; *jfr. Sig. III, 61* (*se Tillæg*): ǫtti hon hvg oss vm líkan; ormr sá enn fráni *er sagt om Ormen i Almindelighed* (*ikke om en bestemt Orm*), *jfr.* þau in harðmóðgu ský *Grímn. 41. Min Forklaring af* ámunir *i Hund. II, 11 styrkes ved Örv. s. i Fas. II, 318:*

ítran son
eiga görðak
ok ólíkan
ossum niðjum

(*saaledes cod. AM. 471. 4to*). *Flere Vers i Örv. s. efterligne tydelig de gamle folkelige heroiske Digte og særlig Digtene om Helge Hundingsbane:* ossum niðjum *er da uden Tvil laant fra H. Hund. II, 11, og den Omstændighed, at dette Udtryk i Örv. s. er styret af* ólíkan, *gjør det høist sandsynligt, at den, der har digtet Verset, har forstaat* ámunir *i H. Hund. II som* líkir. ámunr *minder i sin Dannelse om* áþekkr, áþokkaðr.

12, 1-4. *Den almindelige Læsemaade og Forklaring maa vistnok være feilagtig, ti man kan ikke sige* mörg grams aldrlok

for „mangen Konges Endeligt"; ogsaa er ger *å en underlig Forbindelse. Man maa forbinde* fiarri grama aldrlocom; *ti her gjælder det, om Sigrun netop var tilstede, da Hunding faldt; og* morgð *i* R *maa vistnok ligesom H. Hund. II, 30 læses* morgon. *Disse Iagttagelser har Gg. og jeg gjort uafhængig af hinanden; Gg. foreslaar desuden at læse* ger i morgon *og oversætter: „Ei var jeg fjærnt stedt i Morges fra (ved) Kongens Fald." Dette synes mig rimeligt, skjønt* ger *endnu vækker Tvil hos mig.*

14, 1. *Man tør mulig tænke paa, at det oprindelige Udtryk istedenfor* Sotti *er* þátti (*fik sé*) *jfr. Oddr.* 17, 8.

18, 7-8. *Gg. indsætter:*

ǫtlattv, in goþa!
er ec siamc,

„tro ikke, kjære! at jeg frygter!" men da kræves Conjunctiv og sjásk *kunde i Præs. Conj. 1 Ps. sg. i et saa gammelt Hskr. vistnok ikke have Formen* sjámk, *neppe heller* sjáimk, *men maatte snarest hede* sémk (*for* séimk).

19, 5. *Gg. bemærker med rette, at* (skip) þikkja mér fríð *er en flau Ytring og at* í farar broddi *da staar ganske overflødigt; han antager derfor den af Grimm fremsatte Opfatning af Meningen og indsætter:* þickia (= þikki-a, *jfr.* Þrym. 27) mer friþr.

21, 1-4. *Jeg tror nu snarest, at det rette er:*

Þvi fyrr scolom
at Frecasteini
sattir saman
vm sakar dǫma.

sáttir saman *ironisk;* at Frekasteini *er med Vægt stillet foran og udtaler klart nok, at det er med Sværdenes Tunger, der skal tales paa det Ting. Man tør neppe tænke paa* sverðum saman. *Imod at beholde* scolo *og forstaa Helge og Hodbrodd som Subjecter, taler Svaret. —* 5. *Gg. indsætter vel med rette* Hardbroddi *for* Hǫrdbroddr, *da denne ikke er tilstede ved Samtalen.*

24, 1. *Uagtet* þicciat, *som H. Hund. I, 46 har, vistnok er det oprindelige Udtryk, kunde* þiccit, *som* R *her har, forsvares som 3 Ps. sg., jfr. Lund Ordføin. S. 8 f.*

27. *„De fire sidste linjer om den ene kæmpe kunne ikke henføres til de to nærmest foregående om Hrollaugssønnerne, men må høre til de forrige om* Starkaðr konungr, *og linjeparrene i første halvvers bør da ombyttes. Hvad der så siges om denne kong Starkad, den grummeste helt, hvis krop kæmpede, efterat hovedet var borte, det er jo netop samme træk, som Saxe* [*p. 406 Müller*] *henfører til vor* [*d. e. den jættebårne, uhyre store, stærke, stygge*] *Starkad, når det hedder, at hans hoved bed i græsset, efterat det var afhugget" Svend Grundtvig* (*Heroiske Digtning S. 71*).

29. *Gg. tager med rette, ligesom K., det hele Vers som Helges Ord: „Det er ikke heldigt — især paa et saa pathetisk Sted som her — at lade to Personer dele et Vers . . .; L. 4—6 synes mig at afgjøre Sagen til Fordel for Helge. At hun kunde ønske sine Frænder Livet, behøver ei at siges; men det faar Betydning, naar det er ham, der saaledes udtaler sig." —* 5. *Oprindelig vistnok* liþnir ro.

30. *L. 9-10 ere vistnok senere tilføiede i Folkemunde; jfr. H. Hjörv. V. 39. 43.*

31, 8. *Gg. forstaar* Vnnar *som Navn, ligesom* Leiptrar *i L. 6.*

33 *er vistnok Sammensmeltning af to Vers; til L. 1—4 er anden Versehalvdel tabt; L. 5 har oprindelig begyndt et eget Vers. —* 11. *Oprindelig kanské* heſðira mat.

40, 5. *Maaské er dog* er *Partikel og et andet* er *udfaldet foran* riþa *i L. 4; derved faar man endnu bedre Parallelisme med* 41, 4-6.

41, 7. *Nærmere end* heldr, *som jeg har indsat for* n. *i* R, *ligger* nema, *jfr. Oddr.* 22, 7; *Barlaam S. 12, L. 11. Werner Hahns Forsøg* (*i Herrigs Archiv XX, 184*) *paa at forsvare* né *ved at antage, at der efter V. 41 mangler et Vers, i hvilket Helges Tale har været fortsat, holder jeg for mislykket.*

44. *Ettm. antager, at 2 Linjepar ere*

faldne bort efter L. 4, og begynder nyt Vers med Hár er þitt (*L. 5*).

50, 6. *Gg. støtter min Forklaring af* grœnas *ved:* væri lifs vánir mér grónar *Gísl. s. Súrss. S. 66* (*i Udg. læses* vónir —grónar: *der blomstrede Haab for mig*).

FRÁ DAUÐA SINFJÖTLA.

S. 202, L. 18: Giorottr er dryccrinn, ai! *Gg. bemærker med rette, at der neppe findes noget Eksempel paa en saadan Interjections Anbringelse paa denne Plads i Talen* (*det kvindagtige* ai *passer vel heller ikke i Sinfjotles Mund*), *og at Analogien med Sigmunds Ord:* Lattv gron sia þá, sonr! *gjør det høist sandsynligt, at* ai *maa være Tiltaleord til Sigmund: det er ganske humoristisk, at Sinfjotle kalder Faderen* ái: *Oldefader, Gamle!*

S. 203, L. 10. *I det af Nornag. anførte Sted har Hskrr.* framast (*ikke* framastr).

GRIPISSPÁ.

Alene dette Navn burde have været brugt, og Navnet Sigurðarkviða hin fyrsta *forkastet, jfr. Anmærkn. til Sigurð. in skamma.*

S. 204, Prosastykke, L. 1. *Völs. har, hvor Navnet er skrevet forkortet* (*Fas. I, 156*), *vistnok* gripir.

2, 5. þarfi; *jfr. got.* þarba, *oldeng.* þearfa, *oht.* tharpo.

13—14. *Se Tillæg til Fáfn. V. 40—41.*

15, 4. eptir bana Helga *synes mig høist betænkeligt. Sigrdriva blev stukken med Søvntorn, fordi hun havde fældet Hjalmgunnar, men at tage* Helgi *som et andet Navn for denne, er aldeles vilkaarligt, og urimeligt vilde det være at nævne en af Hjalmgunnars Mænd, der da skulde hede Helge, istedenfor ham selv. Ligesaa usandsynlig er Lünings Forklaring, at Ordene „efter Helges Død" skulde være fremkaldte ved en Stræben efter at sammensmelte Sagnet om Helge med Sagnet om Sigurd. Jeg formoder, at* eptir bana Helga *er en Forvanskning af* und (undir) bana selju (*eller et lignende omskrivende Navn for Ilden styret af* und). *At Ildsluerne spille over Stedet, hvor Valkyrjen sover, er et saa væsentligt Træk, at vi skulde vente at finde det udtrykkelig nævnt her i Grip., saameget mere som det heder* leikr yfir lindar váði *i Fáfn. 43, hvilket Kvæde den, der digtede Gripissp., ellers har fulgt* (*se Tillæg til Fáfn. V. 40—41*).

17, 7. *Jfr. ogsaa Gl. norsk Hom. S. 162, hvor* lækning *og* lyf *stilles sammen.*

22, 7. goriz R, *ikke* giöriz.

26, 6. *Jeg tør ikke beholde* vilkit *i* R *og forstaa det som* vilt-gi, *ti* enskis = eins-gi *og nydansk* intet = entgi *giver ikke tilstrækkelig Analogi.*

32, 1. *Jeg tror nu, at* Hvart *i* R. *d. e.* Hvárt, *er det rette. Jfr. Tillæg til* 48, 1.

33, 6. *Efter* man *burde for Tydelighedś Skyld sættes Komma, ti* man *maa være Objekt.*

36, 8. *Oprindelig vel* þeirar er (þeirars) ek..

48, 1. *Jeg tror nu, at* Hvat *i* R *maa forandres til* Hvárt, *ti der er her toledet Spørsmaal og der kræves samme Udtryk som i* 32, 1, *hvor* R *har* Hvart. — 2. getþv *jfr. átþv Atlam.* 81, 8.

50, 6. *Lader* sifivgom *i* R *sig forsvare ved* viljugr?

51, 3. *Foran* brǫþr *tilføier Gg. vistnok med rette* er. — 4. *K. henfører* þer *til L. 3.*

52 *og* 53 *bør vistnok, som Gg. har indsét, bytte Plads: Spørsmaal og Svar afveksle da overalt i Digtet regelmæssig.*

Digtet afsluttes særdeles godt ved:

munat mætri maðr
á mold koma
und sólar sjöt,
en þú, Sigurðr! þikkir.

53, 4. gort **R**, *ikke* giört.

REGINSMÁL.

Dette Navn for Digtet burde have været brugt istedenfor Sigurðarkviða Fáfnisbana önnur; *se første Anm. til Sig. Fáfn. in skamma.*

Den nu saagodtsom ulæselige Overskrift i **R** *begynder maaské med fra* regin (*jfr. S. IV*).

1, 6. lind *er i Forbindelsen* log lindar *brugt i et Vers af Vellekla i Ól. s. Tryggv. i Heimskr. C. 50. Eller skal* linar **R**, lionar *Völs. forandres til* lónar? *af* lón *fem., der i det nuværende norske Folkesprog betyder „en dyb, stillerindende Bæk; ogsaa en Vandpyt, Vandhule" i Telemarken og Mandal (I. Aasen), jfr. Dipl. Norv. IV, No. 374 (Aar 1355, fra Stavanger)* vppi j lonenne. *I det gamle Sprog er Ordet ellers af Intetkjøn; mærk navnlig* lóns log *i Ól. s. helga Heimskr. C. 238 og Eg. s. C. 67.*

2, 5. ardaga **R** *som ét Ord.*

3—4. *Disse Vers synes feilagtig at have trængt sig ind her, fordi der i V. 4, ligesom i V. 2, af en Dværg gives Oplysning om en paalagt Straf, der bestaar i at vade i en Strøm. Om Navnet* Andvari *eller et andet Dværgenavn var nævnt i V. 3, L. 1, før dette Vers blev sat ind i Reginsmál, lader sig vel nu ikke bestemme.*

4, 5. *Nominativ* hverr *maa forklares som Attraction: Ordet er draget ind som Subject i den relative Sætning; jfr. Hdv.* 124, 2.

6, 6. ykkar *Völs.*

8, 2. *Gg. indsætter:*

Enn er verra,
þat [er] vita þicciomc,
nidia strið vm nept;

jfr. Lok. 54; Hund. II, 40. Forandringen er tiltalende, men neppe nødvendig.

9, 5. *I* ecki lyf *„ikke et Grand" finder jeg nu det almindelige Ord* lyf, *der oftest bruges i Flertal; altsaa egentlig: ikke en eneste Partikel (ikke et eneste Korn) af et paa Organismen stærkt virkende Middel. (Men i Fas. III, 11 er* lítil lyf kveða höfð til lýða sona *tvilsomt).*

11. *Er dette Vers her kommet feilagtig ind fra et andet, nu tabt, Kvæde og har det fortrængt det Vers, som oprindelig har staat her? Det er her aldeles ærkeløst, hvis det ikke virkelig gaar i Opfyldelse, at Lyngheids Dattersøn hævner Reidmar, men dette synes uforeneligt med de Sagn, vi kjende.* siðlingi *synes ogsaa snarest at forudsætte, at den Mand, som derved menes, har været nævnt før. Det Digt, hvori Verset oprindelig hørte hjemme, har vel ligesom Fáfn. behandlet det Sagnmotiv, at en Datter skal hævne sin Fader, og dette har vel givet Anledning til, at Verset kom ind i Fáfn.*

12, 4. hǫft, *d. e.* hæft *af* hafa; *ikke* hœft *af* hóf.

14, 7-8. ǫrlogsimo *er Nominativ og Subject med det forudgaaende Verbum* þrymr *i Ental. Saaledes f. Eks. H. Hund. I, 50, L. 3; Grott. S. 324, L. 8; Merl. I, 17:* þó hefir gumnum grandað mörgum hvítrar ullar hverskyns litir; *Merl. I, 23:* þá man ór moldu mæla steinar; *Merl. II, 49:* Ríkir enn at þat ormar tvennir; *Eyrb. Cap. 4, S. 5:* sá þeir, at skarst (*af Vigfússon unødig forandret til* skárust) í landit inn firðir

stórir; *Magn. s. berf. Heimskr. C. 2:* Magnúsi líkaði illa stórgjafir; *Morkinsk.* 151[24]: fylgþi henne heiman iarþir. *Jfr. Anm. til Sól.* 77, 6.

S. 215 b. Prosastykke, L. 6. sverþ er, *saa* R, *ikke* sverþ þat er.

S. 216, L. 1. bergs-nars, *jfr.* biargs naus *Egils s.* (*Udg. 1809*), *S. 389 Anm. q.*

18, 2. þá er ek *Völs.*

20, 5. R *skriver her ikke* deyqqs, *men* deyqva.

22, 6. fyri 62.

24, 4-5. *Der bør vel deles:* talardisir standa þer | a tvær hliðar.

S. 218 b. Prosastykke, L. 2. Sigvrþ til at, *saa* R, *ikke* Sigvrþ at.

FÁFNISMÁL.

5, 6. *Den optagne Tekst kan ikke være den rette; Læsemaaden i* R *burde indtil videre have været beholdt. Jfr. S. XVI; dog taler mulig Svaret for, at vi her kun en Form af* barn. *Tør man tænke paa:* er bornom sciótt a sceiþ??

11. *Dette Vers er aldeles misforstaat i Völs.* hafa norna dóm *maa være det samme som* njóta norna dóms *Yngl. Cap. 52, at finde sin Død.* fyr nesiom *er et figurligt Udtryk, der ligesom Udtrykket i L. 4—6 er hentet fra Sølivet; jfr. den figurlige Brug af* drukna nærri landi *Vallaljóts s. Cap. 8. Altsaa: „Du vil finde Døden foran (lige udfor) Næssene!" d. e. du vil finde Døden lige i din Vei, du er dødsens, nemlig hvis du trods min Advarsel (jfr. V. 9) bemægtiger dig Skatten. Men L. 3 gjør Vanskelighed, ti* osvinns apa *kan neppe være styret af* norna dóm, *saa at det skal forstaas som Nornernes Dom over den ukloge Taabe. Jeg formoder:* oc [o r l o g] osvinns apa; *jfr. f. Eks.* örlög (*exitus*) konungs *Merl. II, 26.*

12, 1. *Det skulde, som Gg. bemærker, hede:* Segdv mer þ a t, Fafnir! *ligesom i V. 14.* — 5. *Læsemaaden i* R *kunde ogsaa forstaas som* nargamglar, *saa at* ð *af Skriveren selv var rettet til* g. *Rask indsætter* nágöngglar, *hvilket støttes derved, at* nágöngull *er et ellers brugeligt Ord, og ved Udtrykkene* náverukona, nærkona *om en Jordemoder.*

13, 4. ero, *oprindelig vistnok* ro.

16, 3. á meniom *vilde være i Overensstemmelse med almindelig Udtryksmaade, jfr.* 18, 2 *og SnE. I, 356; og maaske er* vm *feilagtig kommet ind her fra L. 2.*

17, 3. *Det oprindelige Udtryk for* hvar *er* hvars, *se Fáfn.* 30, 3; *Sigrdr.* 27, 3; *dog har* R *ogsaa H. Hmd. I,* 47 hvar *for* hvars.

18, 1. *Man kan tvile, om* fnæsa *eller* fnœsa *er den gamle Form; for det første taler navnlig mht.* pínásen *fremmers.* — 3. *I Völs.'s Gjengivelse er vel* arfi míns bróður *Afskriverfeil for* a. m. föður.

29, 2-3. *Ordfølgen i* R:

letir þv þann lyngvi í
inn aldna iotvn

burde vistnok have været beholdt; jfr. Vafþr. 32; Lok. 40.

30, 3. *Oprindelig vel:* hvars skolo reiðir vega; *jfr. Fáfn.* 17, 3; *Sigrdr.* 27, 3. — 5. ec sá (*ikke* se, *som* R *kun*) harliga vega *er sikkerlig det rette; jfr. Háv.* 70, 4: eld sa ec vp brenna; *Háv.* 78: Fvllar grindr sa ec fyr Fitivngs sonom.

32—38. *Gg. bemærker: „*R *betegner ved Tal V. 32—35 som 1ste, 2den, 3dje og 4de Fugls Tale, og Völsungasaga fortsætter med* þá mælti in fimta *og* in sétta. *Men det dog ikke egentlig er Kvadets Hensigt at lade kun tre Fuglerøster høre, og da at lade den ene Fugl ret kjendelig synge med sit eget Næb? Efter de to rolige beskrivende og berettende fornyrðalags-Vers 32 og 33 følger det kvasse Raad V. 34 i ljóðaháttr, hvorpaa atter 1ste Fugl har Ordet i V. 35, 2den i V. 36, og saa høre vi paany det samme kvasse Næb i V.*

37—38 som før i V. 34. Sigurd udtaler i V. 39 sin hastig fattede Beslutning i samme Toneart, hvorefter Fuglekoret i V. 40—44 atter holdes i det rolige fornyrðalag. Er ikke dette snarere en bevidst og smagfuld Anvendelse af de to Versearter (ligesom f. Eks. i Hákonarmál), end — hvad nogle have ment — en tilfældig Blanding af Stumper af forskjellige Digte?" Jeg er enig med Gg. deri, at de to Versearter her ere anvendte med Valg og ikke tilfældig ere blandede mellem hinanden. Men det lader sig neppe bestemt afgjøre, hvormange Fuglerøster Digteren her har villet lyde; mod at antage blot tre Fuglerøster, hvorpaa ogsaa jeg havde tænkt, synes 35, 1—4 *at stride, ti der synes Fuglen at udtale sig, som om den tidligere ikke havde givet noget Raad, og ved Gg.'s Opfatning skulde man vente* ykkar, *ikke* yðvar (*dog kunde jo dette Ord let komme ind istedenfor hint*). *I Fremstillingen af dette Sagnmotiv paa Kirkeportalet fra Hyllestad Kirke i Sætersdalen (afbildet i Skilling-Magasin 1869, No. 5) sés tre Fugle siddende i Træet.*

37, 6. *Jeg formoder:* við svicom at sia; *jfr. f. Eks. Grett. S. 159:* sjáit þit vel fyrir (*Var.* við) svikum.

40—44. *At Forf. af Völs. har kjendt disse Vers, tør vel sluttes af nogle Ord, som forekomme i Gjengivelsen af V. 35:* þá væri hann vitrari, ef hann hefði þat, sem þær höfðu (þér höfðuð?) ráðit hánum, ok riði síðan til bóls Fáfnis ok tœki þat et mikla gull, er þar er, ok riði síðan upp á Hindarfjall, þar sem Brynhildr sefr, ok mun hann nema þar mikla speki (*Fas. I, 164; min Udg. S. 123 f.*).

40—41. *Den Mø, om hvem Fuglene synge i V. 40, maa være Brynhild, ikke Gudrun; ti i* ef þv geta mættir, *hvormed maa sammenstilles Sig. III, 3:* ef hann eiga knætti, *ligger vistnok, at Skjæbnen ikke vil tillade Sigurd at eie hende. I Modsætning hertil udtales i V. 41, at Skjæbnen fører Sigurd videre frem: bort fra Brynhild, hvem han møder hos Heimer, til Gjukes Gaard, hvor Gudrun skal blive hans Hustru. Men uagtet nu først V. 42—44 omtale den sovende Valkyrje paa Hindefjældet, saa kan det ikke være Digtets Mening, at Sigurd skal gjæste Gjuke før Mødet med den sovende Valkyrje: til et saadant tidligere Besøg hos Gjuke er der i andre Kilder, undtagen i Gripisspá (se herom straks nedenfor), intet Spor, og det vilde være aldeles ørkesløst. Heller ikke vover jeg fra V. 40 at læsrive V. 41, der altfor godt slutter sig til hint Vers; men jeg antager, at Fuglene fremhæve, hvad der danner Hovedvendepunktet i Sigurds Skjæbne, førend det tidligere Møde med den sovende Valkyrje omtales. Her er da ingen Antydning af, at Brynhild og Sigrdriva er den samme. Den, som har digtet det forholdsvis sene Digt Gripisspá, har benyttet Vers af Fáfnismál, saaledes som de foreligge os, og Grip. V. 13. 14 maa grunde sig paa en Misforstaaelse af Fáfn. V. 40. 41.*

43, 2. *Jfr. Tillæg til H. Hund. I,* 54, 2.

— 5-8 *bør forandres saaledes:*

Yggr stacc þorni,
er a þ r a feldi
hatrgefn hali,
en hafa vildi.

Jfr. Sigrdr. S. 229a og Helr. Br. S. — Gg. har først for mig paapeget den rette Mening og gjort mig opmærksom paa, at feldi *her maa være Verbet, hvortil* hatrgefn *er Subject.*

44, 5-8. *Det rette maa være:*

ma-at Sigrd r i f a
svefni bregþa,
scioldvnga ni þ r!
fyr scapom norna.

Jfr. Sigdr. 1, 2: hvi brá ec svefni *og* 2, 5-6: er ec eigi mattac bregða blvnnstafom.

SIGRDRÍFUMÁL.

1, 5-8. *Jeg opgiver nu Egilssons Forklaring: ikke alene Flertalsformen* hrǫlvadir *taler derimod, men en Sammensætning* hrælund *„Lyst til Aadsler" synes heller ikke vel forligelig med Betydningen af* lund. *Jeg foreslaar nu at læse:*

Sigmvndar bvrr,
— sleit fyr scommo
hrafn hrǫlvadir —
hiorr Sigvrþar.

lundir *betegner omtrent det samme som* bráðir: *Isl.* lundir *f. pl. Mørbrad (hvoraf* lundabaggi); *Jydsk* en lynd *og pl.* lynder, *det skjære Kjød, der sidder under Lænderne, eller de Stykker Kjød, som ellers kaldes Mørbrad (Molbech Dialect-Lex.);* lynd, *Lænd hos Henrik Harpestreng; Skaansk* lynger, *pl. en del af ett djurs innanmäte, utgörande långa köttstycken utmed ryggen (Rietz); ved Christiania* lund *f. Lænd (I. Aasen); jfr. oldeng.* lynd *f. adipes, oht.* lunda *arvina. (I hvad Sind, Gemyt finder jeg en overført Anvendelse af samme Ord.) Den parenthetiske Sætning maa altsaa forklares: „Ravnen hakkede for nylig (Faavners) Lig." Der svares i omvendt Orden paa første og tredje Spørgsmaal; fra disse maa de to Prædicater tænkes til: „Sigmunds Søn løste dine Baand — han som for nylig gav Ravnen (Faavners) Lig at hakke —, Sigurds Sværd bed din Brynje." At Sigurd har dræbt Faavner, udhæves her udtrykkelig i den parenthetiske Sætning, fordi det var et Vilkaar, han maatte opfylde, for at kunne løse Valkyrjens Trylleskov: Odin havde jo udtalt, at dette kun skulde gjøres af den, der aldrig kunde ræddes (Helr. Br. 9); og Faavner kastede Rædsel over alle (Fáfn. 16 og det dertil anførte Sted af Völs.). Mulig har Forfatteren af Völs. havt Teksten i den her formodede Form for sig, men feilagtig forstaat disse Linjer som Sigrdrivas Ord. — Jeg opgiver nu en tidligere Tanke (jfr. S. XI) at læse* hrafns hrǫlyndir *og forstaa dette om den som feder Ravnen med Lig.*

S. 229a. At hele Sigrdrivas Fortælling oprindelig har været meddelt i Vers, hvis Indhold Samleren kun dunkelt og ufuldstændig mindedes og hvis Form han med Undtagelse af 4 Linjer rimelig havde glemt, tør nu siges at være vist, ti Gj. har fundet, at Prosastykket Sigrdrífa feldi — hrǫþas kynni (*L. 11—15*) *er en Gjengivelse af Vers, som efter forskjellig mundtlig Tradition ere meddelte i Helr. Br. V. 6. 8. 9. 10, hvilke Vers altsaa oprindelig havde hjemme her.* hét annarr Hialmgvnnar — heitiþ (*S. 229a, L. 3—6*) *maa være en Gjengivelse af første Halvdel af det Vers, hvis 4 sidste Linjer er bevarede i L. 7—10. Hvorledes de 4 første Linjer har lydt, kan kun tilnærmelsesvis bestemmes. Hvis vi tage med en Prøve paa eksempelvis at restituere disse 4 Linjer, faa vi det hele saaledes:*

a. [Hét Hjálmgunnarr
hárr visir,
hafði hánum Herföðr
heitit sigri;]
en annarr hét Agnarr
Auðu bróðir,
er vætr engi
vildi þiggja.

b. Lét hami vára
hugfullr konungr
átta systra
undir eik borit;
var ek vetra tólf,
ef þik vita lystir,
er ek ungum gram
eiða seldak.

c. Þá lét ek gamlan
á Goðþjóðu
Hjálmgunnar næst
heljar ganga;
gaf ek ungum sigr
Auðu bróður,
þar varð mér Óðinn
ofreiðr um þat.

d. Lauk hann mik skjöldum
í Skatalundi
rauðum ok hvítum,
randir snurtu;

þann bað hann slíta
svefni mínum,
er hvergi lands
hræðask kynni.

e. Lét hann um sal minn
sunnanverðan
hávan brenna
her alls viðar;
þar bað hann einn þegn
yfir at ríða,
þanns mér færði gull,
þaz und Fáfni lá.

S. 229a. L. 6-7. **R** *har* Enn annarr *med stor* E *og derforan Prik.*

5, 5. hann *mangler i Völs.*

7, 2. a annaz *i Völs. er vistnok Forvanskning af* at annars, *og det oprindelige Udtryk her er rimelig* vilt, at annars, *jfr.* 12, 2.

9, 4. *Ved* alofo þǫr *i* **R** *har* þǫr *vel været ment som „tibi", men Udtrykket i Völs. stemmer overens med de tilsvarende Steder i andre Vers.*

15, 6. Hrungnis, *som jeg af Hensyn til Læsemaaden i* **R** *og til Stavrimet har optaget, kan dog vel ikke være det rette: Rungner ager ikke i Vogn; og om der end kunde tillægges ham en Vogn, saa vilde det være høist besynderligt, at dens Hjul skulde nævnes blandt de Gjenstande, paa hvilke de Runer, som stamme fra Odin, vare ristede, og det umiddelbart, før Sleipners Tænder nævnes. Jeg læser nu:*

á þvi hveli er snyz
vndir reiþ Hrǫgnis.

(**R** *har her omtrent samme Feil som* r *i SnE. I, 308, der skriver* raungnir *for* raugnir.) Hrǫgnis = Rögnis: h *trængte sig allerede i gammel Tid oftere ind i Fremlyden, hvor det oprindelig ikke hørte hjemme, navnlig foran* r *og* n, *og hvor* h *tiltrængtes som Rimstav, saaledes* Hniflungr = Niflungr *Atlam. 88;* Hniflungar *H. Hund. I, 48;* hrammastan *i et Vers, som tillægges Starkad gamle, SnE. II, 104;* hnýsumk *Sonartorrek V. 14; jfr. Eg. lex. poët. under* hrann, hreyr, hrót, hjartteign *og S. 283a; Gislason Formlære S. 29. At Odin ogsaa tænktes agende i Vogn, viser det hollandske Navn paa arcturus* Woens waghen (*Grimm, Myth. S. 138*). *Som Hu-Runerne ere ristede paa de to Heste, der hver Dag drage Solens Vogn, saaledes og paa Hjulet under den funklende Vogn, i hvilken Odin i de klare Nætter ager over Himmelhvælvet; Himmelens Stjærner bære — som den hele Natur — den altbelivende Aands Mærke.*

17, 3-4. *Præpositionerne bør sættes til efter Völs. (jfr. L. 1—2), altsaa:*

i vini oc í virtri
oc á vilisessi.

19, 4. mætar meginrúnar *slutter sig til Udtrykket* mætar trygðir ok megintrygðir *i Gridformularen Isl. ss. II, 381, ligesom* ævinrúnar ok aldrrúnar *Rig. 43 til* ævintrygðir ok aldartrygðir *Isl. ss. II, 492. Da nu Völs. har* ok *umiddelbart foran* meginrúnar, *er det oprindelige Udtryk mulig* mætar rúnar ok meginrúnar.

29, 3—37. *Af cod. Stockh. 64 fol. (se S. L f.) anfører jeg ved det alene i Papirafskrr. bevarede Stykke ikke alle de Læsemaader, som ere anførte fra andre Afskrifter.*

29, 5. skalltu *cod. 64, men i Randen med anden Haand (sikkerlig efter Gjætning) rettet til* skalltattu.

30, 1. *Er det rette* Sumbl ok öl? — 3. sinnumm (*Forvanskning af* sumum) *for* at *cod. 64.* — 6. tregur fírra *cod. 64.*

31, 1. it *mangler her og i de følgde Vers i cod. 64.*

32. *Det er feilagtigt, naar jeg har sagt, at der til dette Vers ikke findes tilsvarende Ord i Völs.; de staa mellem Paraphrasen af V. 22 og V. 24 og lyde:* Sé við illum hlutum, bæði við meyjar ást ok manns konu, þar stendr opt illt af. *Herefter rettes Ytringerne S. 235a; dog taler Forholdet til Völs. ved dette Vers alligevel for Slutningsversenes Ægthed.* — 1. áttunda *cod. 64.*

33, 2. náum *cod. 64.* — 4. huars *cod. 64.* — 5. eru þeir *cod. 64.* — 6. eru þeir *cod. 64.*

34, 2. ero, *oprindelig vistnok* ro.

35, 3. wasem (varom) *cod. 64.* — 4. *Nygaard Syntax S. 87 forkaster med urette* hverstu. *Fra de ældste Tider er*

hverr er *det faste Udtryk for det alm indelige (ubestemte) relative Pronomen;* hverstu *er for* hvers es þú; es (er) *er her udeladt, ligesom i* R *ved* hvar *H. Hund. I, 47; Fáfn. 17 (se dog Tillæg hertil); egsaa er vel* hve *Guðr. III, 9* = hvegi er (sem); *efter* s *maatte es letteres falde bort. Altsaa „Troskabsloften af hver den, hvis Broder du har dræbt". hvarstu „overalt hvor du" giver her et unaturligt Udtryk.* — 6. se hann *cod. 64.*

36, 3. harmin *cod. 64.* — 5. vatn *cod. 64, med anden Haand rettet til* vant. — 6. scal *mangler i cod. 64.*

37, 3. at veigi (*3die og 5te Bogstav kludret*) *cod. 64.* — 4. þiknast ok *cod. 64, andet Ord med forskjellig Haand rettet til* ek ei. — 6. af risum *cod. 64.*

Anmærkning. Jfr. Fortale S. L—LII. — S. 235 b. hvárs, hvártz *egsaa i den stockholmske Homiliebog, se Fritzners Ordbog. Nygaards Indvending mod* hvárs *i Sigrdr. (Syntax S. 97) er ugrundet.*

BROT AF SIGURÐARKVIÐU.

1, 8. nęma = næma, *ikke* nema, *se Tillæg til Guðr. II, 31.*

3, 3. *Efter* hvattan *bør sættes Komma.*

4, 7. a horscom hal *kan vel forsvares ved det i Prosa almindelige* leggja sverði, spjóti á manni.

10—11 *har maaskē oprindelig gaat forud for* 8—9. *Eller er V. 10 en folkelig Variant til V. 8–9, der ikke skulde forenes med disse Vers?*

9, 6. *Gg. gjør, vistnok med rette, opmærksom paa, at* at folc róþi *her efter Sammenhængen maa betyde „til at herske over Folket"; jfr. Sig. III, 18:* medan fiórir ver folci raþom. *Dog tror jeg ikke, at det er nødvendigt at indsætte* folcráþi, *men forstaar* folcróþi *som* fólkræði, *se Fortale S. X og Fritzners Ordbog under* ræði, ræðismaðr. *Dette gjendrives neppe ved i fólkroði (i Kampen) Fas. II, 273. 280, uagtet Versene i Örv. s. jævnlig efterligne flere af de i Sæm. Edda optagne heroiske Kvæder.*

13, 5. i baþvi *bør beholdes og forklares* = i börvi *af* börr *Træ (der f. Eks. ogsaa forekommer Atlam. 30),* som baðmr *for* barmr *Lok. 26; Hjörv. 16;* yðvarr *for* yrvarr = *got.* izvar. *Præpositionen* i *her i samme Forbindelse som Fjölsv. 23:* i enum háva viði.

19, 2. v *i* gvlli *har nedentil en lang Hage, saa at Trækkene tillod at læse* gylli, *hvilket dog ikke synes at give nogen Mening.*

GUÐRÚNARKVIÐA I.

1, 7. *Ved gjentaget Eftersyn tror jeg at se, at der i* R *bør opløses* vm.

4. *Gg. formoder, at det sidste Halvvers oprindelig har lydt:*

hefi ek fimm sona (*el.* bræðra)
fjörspell beðit,
átta dœtra (*el.* systra),
þó ek ein lifi.

4, 6. *I Verset af Einar Skulessøn, hvor Fagrsk. S. 173 har* forspell, *har Morkinsk. S. 235* fiarspell, *og her er da vistnok ligeledes* fjörspell *det rette.* — 10. þo ec ein lifi *synes at kunne forsvares, naar man forklarer: „dog — uagtet jeg saaledes er ene — lever jeg"; „dog lever jeg, ene som jeg er"; ein giver kraftig Modsetning til de i det frgde nævnte Tal. Finn Magnussen oversætter „dog jeg end lever";*

for Ændring af ein *til* enn *kunde Vspá I, 21:* þó hon enn lifir *og Korm. s. S. 118:* þó ek enn lifi *tale.*

8, 4. *Forvanskningen af* hrǫr *til* herfor *er kanské fremkommen derved, at der i Stammehskr. var skrevet* hrǫr *med lang Hage ved den første* r. — 6. ein misseri *jfr. Fms. XI, S. 26.*

15, 2. R *synes at have den feilagtige Form* bolltri, *der maa rettes til* bollstri.

17, 1-2. *Disse Linjer ere kanské senere komne til; Sammenhængen kan uden særlig Angivelse vise, at det er Gullrond, som taler.*

18, 9-10. *Ettm. stryger disse Vers.*

19, 7. R *har* iavlstrom *som ét Ord, saa at det af Skrivemaaden i Hskr. ikke kan afgjøres, om* i *her hører til Ordet eller er Præposition. Man læser almindelig* i avlstrom *og forklarer det ved „i Lundene"; dette giver god Mening og støttes ved det i Middelalderens nordiske Folkevise forekommende Udtryk: han hug ham alt saa smaa alt som det Lindeløv, i Lunden ligge maa. Men denne Forklaring har for svag sproglig Støtte: Eg. jfr. sv.* alster, *n. Foster, Yngel, men dette Ords Betydning ligger for fjærnt. — Heller ikke tør man tænke paa sv.* alster *m.* (*Navnet paa en Busk*). *Efter ed. AM. skulde* ölstr *være afledet af* ölr *Or* (*Elle*) *og egentlig betegne Oreholt* (*Ellekrat*); *men Suffixet* str *anvendes neppe nogensinde med saadan Betydning* (*jfr.* blómstr: blóm, blómi). *Jeg læser nu* iavlstrom *som ét Ord og forklarer det som Dat. af* jölstr = *sv.* jolster, *udtalt* jållst'r, *fem., pl.* jolstrar, *salix pentandra, ogsaa i Dialecterne kaldet* jälster, hilster, halster, ilster, juster, ister (*se Jenssen-Tusch Nord. Plantenavne S. 214; Dalin Sv. Ordb.*); *heraf Afledningen* ilstri, *n. SnE. II, 383. 566. Hertil hører vel ogsaa det norske* ister (istr), *f.* = *Vider, salix cinerea;* istervidja *salix pentandra. Jeg formoder, at Gudrun her sammenligner sig selv med de smaa Stumper af Løv, som man ofte kan sé staa igjen paa Træet, naar det er løvet. Denne Forklaring styrkes ved Hamð. 5, hvis vi der tør forstaa* in kvistskœða *om Kvinden, som løver Træet. Dativ* (jölstrum) *er her brugt som i Rig. 34* (yrmlingi); *med Hensyn til Stavrimet jfr. Vspá I, V. 50, L. 3—4.*

21, 9-10. *Jeg holder med Ettm. og Gg. disse Linjer for senere tilkomne.*

27, 2. elvi *i* R *bør beholdes. Jeg tror nu, at* elvi *er sjældnere Skrivemaade for* elfi *som* seva *Háv. 95;* liva *Háv. 147; o. fl.* elfi *er Omsætning for* efli, *som* alfi (*saa Hskrr.*) = afli ⁓ fjalfrs *SnE. I, 302;* ellfdir = efldir *Gislason Formlære S. 61 § 120;* innylfi = innyfli; kylfði *Fms. VII, 165, hvor andre Hskrr. har* kyfiði, *o. s. v. Omsætningen af* vl *til* lv *er vidt udbredt i nordiske Sprogarter.* efli, *n. er afledet af* afl *og forholder sig dertil som* eðli *til* aðal, kefli *til* kafl (*ogsaa* kafli). *Ordet forekommer endnu i det norske Folkesprog; i Søndmør bruges efter I. Aasen undertiden* evle, *n. „Kræfter til at bruge eller haandtere en Ting". Med* strengja efli *jfr.* strengja kappi *Fms. XI, 318.* — elri *passer her ikke, ti Oretræet* (*Elletræet*) *egner sig, som Gg. bemærker, kun slet til at danne Støtter af.*

SIGURÐARKVIÐA HIN SKAMMA

(SIGURÐARKVIÐA III).

1, 1. A *i* Ar *er i* R *stor og rød.*

3, 6. *At* vega *i* oc vega kunni *dog maa være Acc. pl., viser Þiðr. s. Cap. 226, hvor Sigurd siger til Gunnar om Brynhild:* þessa [illegible]skyldir þú fá til eiginkonu, ok má [illegible] (*bedre* þér) þar til stoða, fyrir þvi [illegible] ok veit þangat allar leiðir.

4, 1. *Læs:* Seggr inn svðrǫni. R *har* Segr; *anden Bogstav er tydelig forandret fra* i *til* e; *dette viser, at Skriveren har villet rette* Sigurðr, *som først feilagtig faldt ham i Pennen, til* Seggr; *dette giver langt bedre Udtryk, jfr. Atlakv.* 2, 7. — 7-8. *Disse to Linjer ansér jeg for senere tilføiede. De spilde Udtrykkets Kraft og Simpelhed: efter* ne hann kono kyssa gerþi, *som siger mere, kan ikke vel disse Linjer, som sige mindre, følge; og Gjenoptagelsen af Subjectet ved* hvnser konvngr *er uheldig. Naar vi stryge Linjerne, bliver Verset 8linjet.* — 8. *Ordet foran* armi *er i* R *først skrevet* af, *men derpaa, som det synes, rettet til* at.

8, 8. *Udtrykket* ills um fylld, ísa ok jökla (*Gen. pl.*) *kan sammenstilles med Udtrykkene* köld ráð, kaldrifjaðr, kell mik í höfuð, þiðni sorgir *og navnlig med Merl. I, V. 51:* köld hrími hverskonar hjörtu lýða. ísa ok jökla *kan ikke være Acc. pl., ti det vilde være meget besynderligt, om Gjukungernes Kongesæde skulde fremstilles som omgivet af Isflader og Bræer.*

9. *Jeg formoder, at dette Vers, hvis L. 1—2 ere bortfaldne og hvis L. 3—4 vi har i* 8, 9-10, *oprindelig har lydt omtrent saaledes:*

„[Nú mun Gjúka dóttur
á gamanþingi]
konungr inn húnski
kván frjá sína;
vön geng ek vilja
vers ok beggja,
verð ek mik gœla
af grimmum hug."

10, 7. *Istedenfor* mvn ec vna aldri *er mulig det oprindelige Udtryk* mvnca ec vna aldri; *ti det synes betænkeligt at tage* una aldri *her i anden Betydning end i Oddr. 14, jfr.* una lífi *H. Hund. I, 55; II, 36; Guðr. II, 27.*

11, 2. *Efter* varc *bør sættes Komma.* — 9-10. *Er disse Linjer senere komne til? Udtrykket vinder i Kraft derved, at de ere borte.*

12, 5. harlþa *er usikkert i* R; *ved 3dje og 4de Bogstav synes Skriveren at have rettet det, som først var skrevet; 3dje Bogstav synes først at have været skrevet* þ.

13. *Dette Vers er vistnok egentlig en Sammensmeltning af to: til L. 1—4 mangler den tilsvarende Halvdel. Et nyt Vers har begyndt med L. 5; det er udvidet ved L. 9—10 paa den Maade, som er omtalt i Tillæg til Völund. V. 18.*

18—19. *V. 18 bør, som ogsaa Gg. bemærker, slutte med L. 8. V. 19 bør begynde med* 18, 9: Ef ver fimm sono *og slutte med* brek ofmicil. *Formodningen om, at Ordene* ok hennar — skaða *i Völ. skulde grunde sig paa tabte Verslinjer, falder bort.*

18, 8. *Jeg har glemt med K., Rask og M. at rette* moldo (*saa* R) *til* foldo. moldo *støder her baade, fordi* moldo *gaar forud i L. 1, og fordi L. 8 har et andet betonet Ord med* m *i Fremlyden.* — 11. *Istedenfor* áttomgóþa *er maaské det oprindelige Udtryk* átt um góþa, *der synes at passe bedre til* ǫxla; *jfr.* ǫxla ættir sínar *Kongesp. S. 12;* kyn at ǫxla *Merl. I, 39;* auka ætt.

21—23. *Disse tre Vers burde rimelig ordnes som to Vers: a.* Dǫlt var at eggin — obilgiornom. *b.* Flo til Gvdthorms — fell aptr i stað.

22, 7. kynbirt *jfr.* hlýrbirtr. *Gjætningen* kynbiart *er unødvendig.*

25, 1-2. *Jeg tror nu, at det rette her er:*

Sva slo hon svaran
sinni hendi.

Se Tillæg til 29, 3-4; *paa disse to Steder maa staa samme Udtryk.*

26, 7. enn *forstaar jeg her som „men".*

29, 3-4. R *har her* sva slo hon svárar sinni hendi. *Istedenfor dette tror jeg nu, at man med Rask bør indsætte:*

sva slo hon sváran
sinni hendi.

sváran *sc.* slag; *jfr.* sló fastan *Völund. 5. Sammenlign* hondom slá *Guðr. I, 1; Guðr. II, 11.* sló hon svárar sínar hendr *synes at maatte betyde „hun slog sine Hænder, saa at de bleve tunge (besværlige, heftige)", hvilket ikke giver passende Mening.* — 6. iva *i* R *beholdes af Guðbr.*

Vigfússon i samme Betydning som í rá; *men det er maaske snarest Forvanskning af* ivra (*d. e.* í vrá), *se Tillæg til Hév.* 26, 3.

31, 1-2. *Dietrich* (*Altnord. Leseb.*) *betegner disse Linjer som senere tilføiede.* — 7-10. *Der bør kanské snarere interpungeres:*

Hvi hafnar þv
inom hvita lit?
feicna feþir!
hygg ec, at feig ser.

33, 4. *Hvis* óvo *og* ófo *Atlam. 1 er samme Ord som* áfo *Lok. 3, saa maa* ó *her være* u-*Omlyd af* á. *Beslægtet er maaské ogsaa* æfr *hidsig* (*dette, og ikke* œfr, *er den rette Form*) *og oht.* eipar *acerbus.* — 5. *Efter* yccarr (yccar R) *tilføier Gg. vistnok med rette* láta.

34, 5. *Det Ord, som er udraderet i* R *mellem* varþ *og* ec, *staar først i en Linje; det har indeholdt 3 eller 4 Bogstaver, sidste Bogstav har rimelig været* t.

35, 7. þeira for *bør vistnok med Gg. forandres til* þeirar farar; þeira *3dje Person er høist paafaldende, da Brynhild i samme Aandedræt tiltaler Gjukungerne:* þer riþot; þarfgi *er ogsaa H. Hjörv. 39 Substantiv, og i Egils s. Cap. 38 heder det* þörfgi væri þeirar (exar). *Jfr. Guðr. I, 26, L. 5. 7.*

36, 9-12. *Gg. mener, at de to Linjepar maa udvise en bestemt indbyrdes Parallelisme, der kræver, at* eiga *og* aura *skulle være ensartede Ord, ligesom* seldi *og* talði, *og han tror derfor, at den optagne Tekst ikke er den rette. Hvis dette Hensyn var afgjørende, vilde jeg foreslaa:* þat er mer ioþvngri eigna selldi *o. s. v.; baade* eigna *og* aura *blev da Gen. pl. styret af* þat. *Men en saadan gjennemført Parallelisme synes mig ikke nødvendig; jfr. Hamð.* 28, 5-8, *hvor* dísir, *der er Subject, ikke er ensartet med* vigi, *der er styret af* at; *ogsaa Guðr. II, 17, L. 9—12 kan sammenlignes, hvis* vildi *i L. 12 er ægte.*

37, 3, *Rask* (*hos Grimm*) *foreslaar istedenfor* uega *at læse* uggia, *hvilket Gg. optager. Herfor kunde* hvárt ek skylda [hlýða] hans vilja eða drepa margan mann *i Völs. tale. Men Forandring synes mig unødvendig:* eða *forbinder ofte — og adskiller ikke — to synonyme Ord eller to Ord, som betegne Momenter i én og samme Handling; dette skér navnlig i afhængige, især conjunctiviske, Sætninger, og ved Spørsmaal. Det andet Led efter* hvárt *er, som ofte, underforstaat. Jfr. t. Eks. Vafþr.* 6, 8; *H. Hund. II,* 7, 8. *Desuden forbindes* vega *og* val fella *oftere.* — 5-8. *Gg. sér i disse Linjer en senere Udvidelse.* — 8. *Efter* vera *bør med Gg. sættes Komma.*

38, 1. *Jeg formoder:* Letom siga [saman], *ti* siga *kan neppe bruges i samme Betydning som* siga saman.

39, 7-8. *Disse to Linjer synes at have givet Verset en Udvidelse omtrent af samme Art som omtalt i Tillæg til Völund. 18.*

41, 5. þa mvn a hefndom *er mulig forvansket af* þat mvn at hefndom; *men den rette Tekst er derved neppe restitueret, da Verset rimelig fattes to Linjer.*

43. *Gg. udfylder med rette dette Vers med* 44, 1-2 + 14, 9-10. *V.* 44 *kommer da til at begynde med* Seggi, *og V.* 43 *kommer til at lyde:*

Hratt [hon] af hálsi
hveim þar sér,
léta mann sik letja
langrar göngu.
Nam hann sér Högna
heita at rúnum,
[þar átti hann
alls fulltrúa].

44, 9. af męli *forklares af Eg. rigtig ved* af stundu. mél *Tid har lang Vokal; det betyder egentlig Mellemrum* (*jfr.* stefjamél) *og er opstaat af* miðl, *ligesom* mél *Midtstykket i Bidslet = oldeng.* midl.

45, 9. *Foran* hon *indsætter Gg.* var, *hvilket synes rigtigt. Eller skal* hon *stryges?*

46—48 *bør med Gg. ordnes som to Vers:*

a. Hvarf ser ohroðvgr — ok salkonor.
b. Gvllbrynio smó — hvgði at raþom.

49, 1. ganga *maa her betyde: dø, føre*

heden, ligesom ellers ganga fram, fara, líða; *jfr. Háv. 72:* eptir genginn gvma. *Ellers passer Svaret i V. 50 ikke til Opfordringen.* — 2-3. *Udtrykket* oc minna þvi *„og mindre end det (Guldet)" synes altfor mat og flaut. Jeg formoder nu:*

þęr er gvll vili
minna þyia.

De af þęr *styrede Genitiver ere skudte ind i den relative Sætning, ligesom* ara 36, 12. hverri *i L. 5 synes næsten med Nødvendighed at kræve, at der gaar et Subject i Hunkjøn forud. Stikker* vilia *i* vili ⁊?

52, 5. *Jeg har tænkt mig Muligheden af, at* nęit menio god *kunde være forvansket af* nę mvnet meniom gǫddar (nęit *af* nę m̌t; god *af* gǫd^{r}). *Det vilde ikke være uden Sidestykke, at denne Sætning var kilet ind i* þa er ér fram comiþ min at vitia, *saa at den splittede denne i to Dele; jfr. Vspá I, 12, L. 6—8; Rig. 41, L. 6—8; H. Hund. I, 14, L. 1—4. Dog lader Verset sig neppe sikkert restituere, ti der fattes vel to Linjer.*

55. *Gg. formoder, at dette Vers i Begyndelsen mangler to Linjer, der har indeholdt Angivelse af Stedet, hvor Gudrun kommer hen efter Sigurds Død og hvor hun føder Barnet.* — 6. *Man opfatter* solar geisla *som andet Sammenligningsled og som sideordnet med* enn inn heiði dagr; *dette finde Gg. og jeg meget haardt og vi søge i disse Ord et Tilnavn til Svanhild, der i de færøske Kvæder kaldes* Svanhild sólaljóma (*d. e.* sólarljómi). *Jeg formoder derfor, at det rette er:*

Svanhildr vera
solargeisli.

Jfr. Guðr. hvöt 15, L. 5—8.

56, 3. *Gg. finder, som mig synes med rette,* sceyti sceþa (*eller* scæþa) *i* R *meningsløst; han forandrer det til* scrauti gedda (gœdda), *hvorefter da maa sættes Komma. Fra Indholdets Side er dette særdeles tiltalende, men* scrauti *kan jeg ikke holde for det rette Udtryk. Linjerne synes helt forvanskede. Man vilde faa godt Udtryk ved:*

gvlli gǫdda,
gotna mengi;

men dette ligger fjærnt fra Ordene i R. — 9-10. *Disse Linjer ere vel senere komne til.*

57, 2. *Der bør vel være samme Subject for* foro *og* hafdot; *og derfor er vel* foroþ *det rette.* — 5. *Foran denne Linje er kanské to Linjer faldne ud.*

58, 5-6. *Gg. mener, at disse Linjer:*

It munuð láta
á laun saman

skal danne Begyndelsen af V. 59 og at der efter dem er faldt to Linjer ud, som kan have havt omtrent følgende Indhold:

þeygi lengi þvi
leyna meguð.

Han finder det rimeligt, at Gunnars og Oddruns Kjærlighed nævnes forud for deres ulovlige Tilnærmelse, ligesom i Oddr. V. 20. 22. Det Hskr. af Digtet, som Forf. af Völs. har benyttet, har havt Verslinjerne i samme Orden som R.

60, 5-6. *Linjerne:*

sęlo sinni
oc sona (sofa R) lifi

ere vistnok, som ogsaa Dietrich Altnord. Lesebuch antager, en senere Udvidelse. — 8. grymir *i* R *af et hidtil ukjendt Verbum* grýma *er vel det rette. Tør jeg vove følgende Formodning?*

þviat hanom Gvðrvn
grymir beð.

grýma *tilsøle, besudle, af isl.* gróm, *neutr. Urenlighed, Snaus; beslægtet med sv. Dial.* gromm, *m.* (o *her* = å) *„blandning af smuts och gorr; orenlighet, innanmäte i fisk"; „grums, det fasta som fälles ur en flytande blandning; bottensats"; paa Gotland* grum, *n.* (*se Rietz*). *Jfr. Atlakv. 41.*

61, 8. *Jeg tror nu, at* oss vm likan *er det rette; jfr.* 39, 6 yþr vm likr *og Barlaam S. 38:* þui vm lika. *Vi har her en i forskjellige Sprog almindelig (jfr. Aubert i Tskr. f. Philol. I, 307) Korthed i Udtrykket, hvorved andet Sammenligningsled ikke er nøiagtig parallelt med første.*

65, 9-10. *Gg. tror, at disse Verslinjer, som ogsaa fandtes i det af Forf. af Völs. benyttede Haandskrift, ere senere komne til, da 3dje Person* þeim er svlto *ikke kan forbindes med 1ste Person* oss.

66. *Gg. udfylder dette Vers ved efter* scioldom *at indsætte:*

sé þar gull ærit
ok gersimar.

HELREIÐ BRYNHILDAR.

2, 3. *Istedenfor* hvarfúst *i* **R** *har* **62** hvarflynt, **F** huerflynt. — 7. *Efter* mild *bør sættes Komma, da Ordet bør forbindes med Tiltaleordet* vár gullz.

3, 1. mer æigi **F**. — 3. *Codd af Nornag. þ. har naturligvis ikke* ek *foran* væra ek. — 7. *Der burde vel, med den Ordstilling som* **62** *har, indsættes:* hvars ę þ l i m e n n.

6. 8. 9. 10 *hører, som Gg. har paapeget, oprindelig ikke hjemme i dette Digt, men i Sigrdrífumál; se Tillæg til Sigrdr. S. 229 a. Ved denne Iagttagelse fjærnes den af mig paapegede Vanskelighed med V. 7, der feilagtig skiller V. 6 og 8, som begge handle om Agnar, og fjærner sig fra V. 11, der ligesom V. 7 taler om Brynhilds Ophold hos Heimer i Lymdale. Af hvad der er eiendommeligt for Helreið Brynh., er idetmindste tabt et til V. 7 hørende Halvvers, men rimeligvis mere.*

7, 3. vndir; *oprindelig vistnok* und. *Jfr. Anm. til Hamð.* 19, 4.

8, 7. *Þvi i* **62** *er ikke sikkert; maaske skal ogsaa der læses* þar.

10, 4. alls *mangler i Codd. af Norna-G. þ.*

14, 4. *Istedenfor* „kvikir um *Codd. af Norna-G. þ.*" *læs:* kvikar **62**; kvikir um **F**.

DRÁP NIFLUNGA.

S. 264. L. 7. **R** *har* ⁊ (*d. e.* oc) *foran* gafo.

GUÐRÚNARKVIÐA II.

5, 8. eigendr *d. e. Sigurd og den unge Sigmund.*

7, 8. of gefinn, *saa* **R**; ok gefinn *de fleste Udgg., kanské rettere.*

9, 8. *Jeg tror nu, at Teksten i* **R** *kan være rigtig og at man med K. kan forklare* enn *som* heldr en *og* vitir manna *som et fyldigt Udtryk for „du skal leve!". Lund Ordføin. S. 242 jfr.* þar var ekki fólk í enn greifar ok barónar *Gíslason Prøver S. 177, hvor dog* annat *let kan være faldet ud. I oldeng. Digtning bruges* þonne (*end*) *oftere, uden at Comparativ gaar forud.*

11, 9-10. *Gg. mener vistnok med rette, at disse Linjer her ere komne feilagtig ind fra V. 12. Dog er den Form, hvori Linjerne her findes, ægte folkelig og vist-*

nok vel saa alderdommelig, som den i V. 12 og i Guðr. I, V. 1: om soltin *har jeg nu ikke længer nogen Tvil; det maa være „forsmægtet, forkommet, udpint"; jfr. Lok. 62 (denne Betydning formidler „dø" og „sulte"); som mere usædvanligt kunde det lettere ombyttes med* sorgfull *og* sárla *end omvendt. Ogsaa er* uf Sigurði, *der blev til* um S., *her vistnok ældre end* yfir S.

12, 5-10. *Teksten maa være forvansket, ti de to sidste Linjer passe her slet ikke. Man kan sikkerlig ikke forklare* ulfar þottvmz ollo betri, ef þeir *som* þottvmz (þótti mér) ollo betra, ef ulfar *og tage andet Subject til* brenndi *end til* leti. *Jeg har derfor som Gg. tænkt paa, at L. 9—10, der give Verset en uregelret Længde, feilagtig ere komne ind andenstedsfra og skal stryges. En anden Mulighed, som jeg har tænkt mig, er følgende: da Völs. har* (Guðrún) heyrði alla vega frá sér varga þyt ok þótti þá blíðara at deyja, *kunde dette vække den Formodning, at Skriveren havde sprunget over fra* þutu *til* þottvmz *og at en hel Del manglede mellem* ulfar *og* þottvmz, *saa at V. 12 altsaa indeholdt Brudstykker af to Vers. Det første af disse kunde man tænke sig udfyldt omtrent saaledes:*

úlfar [þutu
á alla vega,
ernir gullu
æzli fegnir].

Jfr. V. 8. Men det andet Vers, som da maa have tabt de to første Linjer og lidt af den tredje, kan jeg ikke udfylde, ligesom jeg heller ikke vover at bestemme, hvem der da menes ved þeir (*Gudruns Brødre?*). *Ogsaa behandler Völs. de Digte, som ligge til Grund for dens Fortælling, saa frit, at den kun giver en svag Støtte for denne sidstnævnte Formodning. Den førstnævnte, hvorefter L. 9—10 skulde stryges, synes mig derfor at ligge nærmere.*

13—17. *Disse Vers bør vistnok med Gg. ordnes saaledes:*

13. For ec af fialli — i Danmorco.
14. Hon mer at gamni — hilmis þegna.
15. Randir rœðar — grafnir stafnar.
16. Byrþo viþ a borða — hyggioþ . . .
17. Hon brá borþa — vildi gialda.

16, 1-4. *Med Overgangen fra Accusativer i det frgde* (þegna, recka, fylgio) *til Nominativer* (grafnir stafnar) *jfr. V. 40.*

16, 8. Fioni, *som Völs. her har, er vistnok det rette, hvilket ogsaa Gg. antager: da Gudrun opholder sig i Danmark (d. e. nærmest Landet om Øresund) er Udtrykket „syd paa Fyn" i sin Orden, ti det hedte at reise fra Skaane sydpaa til Sjælland og fra Sjælland sydpaa til Fyn; og Navnet* Sigarr *er i Sagnet nærmest knyttet til Danmark (Svend Grundtvig Danm. gl. Folkev. I, 259). Derimod kjendes* Fivi *ellers kun som Navn paa en Egn i Skotland, der her ikke kan være ment.*

17, 3-4. *Med min Formodning* hvar *for* hvat *taler, som Gg. bemærker, Conjunctiven* vera. — 12. *Med min Formodning* vífi (*istedenfor* vildi) *taler* son systvr, *ti* vífi *synes at maatte kræve* mög móður.

19. *Gg. formoder, at L. 1—4 er løbne ind med* 18, 9-12 *andenstedsfra: de her forekommende* [*tildels slaviske*] *Navne ere ellers fremmede for Sagnkredsen. Hvis dette er rigtigt, maa Semikolon efter* likir *i L. 6 stryges. Men ogsaa Navnet* Langbarz liþar *forekommer alene her. Men ikke snarere endel mangler mellem V.* 18 *og* 19 *og* 19, 1-4 *er Brudstykke af et eget Vers? For at disse Linjer ikke med rette høre hjemme i V. 19, taler ogsaa Dativen* Danom, *der nu staar altfor løst.*

23, 6. iþrar blotnar. blótinn *betyder ellers altid „den, som er dyrket; den, til hvem der er ofret", aldrig „ofret". Jeg tror derfor med Torfæus, at vi her har* blotnar *med* o *„udblödte", der forholder sig til* blautr, bloti, blotna, *som* roðinn *til* rauðr, roði, roðna. blotnar *stemmer ogsaa bedre overens med* brunninn *og* soðinn.

24, 1-4. *Hvad foran er formodet om Betydningen af* gleymþv *i L. 1 og af* geta *i L. 2, tager jeg nu tilbage. Jeg formoder nu, at det rette er:*

Enn þa gleymþac,
er getiþ hafþa
ǽl, iofvrs
iarnbivgs i sal.

Tekstform, hvori den anden Linje er meddelt, skylder jeg Gg.; for getiþ ef hann sylg um gętr *Hávam.* 17. ! *at forandre* ǽll *til* ǽl, *vil man* ok *indvende, at Rythmen forbyder* ge *dette Ord til det foregaaende og* ive *det fra* iofvrs; *men denne Ind-* ling *er ikke afgjørende, jfr. Hým. 13:*

stvcco atta,
en einn af þeim
hverr harðsleginn
heill, af þolli;

á I, 34 (se Tillæg):

þá kná Vala
vígbönd snúa,
heldr váru harðgör
höpt, ór þörmum;

á I, 19:

Ask veit ek standa,
heitir Yggdrasill
hár baðmr, ausinn
hvíta auri;

·. *Br. 2 (se Tillæg):*

þv hefir, vár gvllz!
ef þic uita lystir,
mild, af hondom
mannz bloþ þuegit.

beholder ǽll (*med Komma foran, ikke* ·) *og oversætter „glemte aldeles"; men* ror, *at man i Oldn. ligesaalidt kan sige* nðak hans öll, *som man i Latin kan sige* ejus oblita sum. — iofvrs *er styret* leymþac, *der ogsaa i Stjórn S. 78,* ı. *helga Chria 49 Cap. 122 forbindes* *Genitiv.* — iarnbivgs *er formodet* *e af Gg. og mig istedenfor* ior bivg; júgr *„sværdbøiet, fældet ved Svær-* *er sammensat som* hjörundaðr, egg-·; bjúgr *bruges om den Faldne ogsaa* *ıfsdrápa V. 22:* bjúgir liðsmenn (*se* í sal *maa henføres til Sætningens* *et. Gudrun glemmer, at hun saa* borg jöfurs hjörvi skorna."

, 7. ar sal *adskilt* R; *jfr.* ar salr *i* *ıE. II, 271.*

, 4. framarst necqvi *er sikkert rigtigt:* *Adv.* framarst *bruges stadig, hvor vi bruge Adj., se f. Eks. Magn. s. blinda Heimskr. C. 14 (13):* þeir er framarst þóttu; *for* necqvi *jfr.* Nokqvi ríkstr er heima hverr *Mansöngskvæði i cod. reg. af SnE. V. 32;* tuð (sár) uoru nokkui mest *Flatöb. I, 501.*

31, 9-12. *Det synes naturligst, at V. 32 følger umiddelbart efter L. 8. Jeg formoder derfor, at L. 9—12 er Brudstykke (snarest anden Halvdel) af et Vers, hvis rette Plads er efter V. 34. Dog har det Hskr., som Forfatteren af Völs. brugte, havt Linjerne paa samme Sted som* R: Bjóði þér mér eigi þenna konung, er illt eitt man af standa þessi ætt, ok mun hann sonu þína illu beita, ok þar eptir man honum grimmu hefnt verða. Grímhildr varð við hennar fortölur illa. — 9. R *har* lętia *snarere end* lętta; *jeg har ved fornyet Eftersyn ikke sét Spor til, at Skriveren har villet rette hint til dette; anden Bogstav er* ę, *ikke* e. — 10. *Gg. finder, at* lífshvatr *„livsrask" er en besynderlig Sammensætning (dog forbindes* hvatr *med Genitiv:* hiorleics hvatir *Reginsmál 23), og han forstaar derfor* lífs *adverbialt „i Live". Dette er vistnok det rette, men rigtigt Udtryk kommer først frem ved følgende Omsætning:*

Muncaþ ec lętta
lifs, aþr hvatan.

Jfr. Plaut. Menæchm. II, 1, 20: vivos (= vivus) numquam desistam exsequi. — 12. nęmic *maa med Gg. forklares som 1 Ps. sg. Præs. Indic. af* næma, næmða; *den almindelige Forklaring som* nemik, *Præs. Conj. af* nema, nam, *er feilagtig, ti* R *bruger i 1 Ps. sg. Præs. Conj. altid Endelsen* a, *ikke* i (*undtagen i den negtende Form*). *I Lighed hermed maa* nęma *Brot af Sig. 1 og Guðr. II, 43 forklares af* næma, næmða, *ikke af* nema, nam.

36—37. *Disse to Vers tør vel med Gg. forbindes til ét Vers, uagtet de skildre Begivenheder, som ere adskilte ved et vidt Tidsrum. Jfr. Tillæg til Guðr. III, V. 6—7.*

38, 3. uílsinnis *i* R *maa beholdes og forklares af* vílsinni *Slid og Slæb,*

Nød og Fare (se Fritzner); altsaa: „Han vilde, at jeg skulde tyde den ulykkespaaende Drøm.“

40, 4. láta *betegner her: tabe, give Slip paa, lade gaa til Grunde.* — 8. beþit *er Pop. og ikke 2den Ps. pl. Præt. Conj.;* tyggva *er vel snarere 1ste Pers. eg. Præt. Conj. end Infin.*

43. *I de hidtil fremsatte Forklaringer af dette Vers er der meget, som støder:* þeir feigir *skal gaa paa* hvitinga, *men* feigr *véd jeg aldrig at have sét brugt om Dyr, og det synes lidet rimeligt, at Gudrun her med Vilje skulde bruge om Dyr dette Ord, som egentlig gjaldt Mennesker. Desuden kan man neppe sige* þeir munu (vera) feigir fára nátta *for „de skal lide Døden om faa Nætter“. Navnlig volder den sidste Linje Ulæmpe: den i Udg. fremsatte Forklaring var kun en Nødhjælp, som jeg nu opgiver; ved en Forandring* drott um bergia *bliver Udtrykket fremdeles haardt. Jeg vover derfor at fremsætte en anden Fortolkning:* þeir — feigir *gaar ikke paa* hvitinga, *men paa* seggir; *Komma efter* litlo *stryges;* drottom *er Dativ ikke af* drótt, *men af* dráttr, *ældre* dróttr, drǫ́ttr (o *i første Stavelse er* u-*Omlyd af* á, *som i* nottom *Þrym. 26. 28; jfr. S. IX f.*) *„Optrækken af Fiske ved Fiskesnor; derfra nu ogsaa alm. om den optrukne Fisk“ (Erik Jonsson). Ved* hvítingar *maa da forstaas etslags hvidlige Fiske, neppe den i Kongesp. Chria Udg. S. 29 omtalte Hvalart, ti den droges vel ikke paa Snor, men rimelig enten Hvittinger (Hvidlinger) eller Kolgjer (Kuller), der i Jylland kaldes Hvidlinger efter Vid. Selskabs Ordb., hvorpaa Gg. gjør mig opmærksom.* hafþi nęma (= næma) *oplyses ved norsk Folkespr.* „avhovda, *tage Hovedet af (især Fisk)“ (I. Aasen). Men ved disse Forklaringer synes hverken* sęing *i* R *eller* sęfing *at passe; jeg formoder derfor nu:* vm sęfang *„tale om Fangst ved Havfiske“* (fang *ofte om Udbytte af Fiskeri, f. Eks. Fms. IV, 331*); *allerede Rask formodede* sæfaung. *Der bliver rigtignok ikke nogen klar Forbindelse mellem Drøm og Udtydning, men dette tør neppe være en afgjørende Indvending mod denne Forklaring. Og hvad skal det betegne, at Fiskene skal fortæres „lidt før Dag“? Vil det sige: før Mændene igjen drage til Havs for at fiske!*

44. *Det er vistnok, som Lüning bemærker, kun anden Halvdel af Verset, vi har tilbage: første Halvdel har rimelig begyndt med* Hugða ek. *Efter V. 44 mangler sikkerlig idetmindste ét Vers, hvori Gudrun har udtydet Atles sidste Drøm.*

GUÐRÚNARKVIÐA III.

1. *I L. 3 bør vel Læsemaaden i* R *beholdes, saa at L. 1—4 med K. og Gg. skrives:*

Hvat er þer, Atli?
— ę, Bvdla sonr!
er þer hrygt i hvg —
hvi hlęr þv ęva?

Jfr. Hvat er þér, Hjálmarr? *Fas. II, 216.*

2, 8. *For* verþit *kunde man have ventet* verþiz (verðizk), *men den active Form støttes ved* breiddo *Oddr.* 25, 7.

3, 7-8. vorþr, *Vogter, giver her neppe Mening. Jeg tror nu, at man bør læse:*

er vorþ ne verr
vinna knatti

„som hverken Kvinde eller Mand maatte udføre“; hvis Udførelse var Brøde baade for Kvinde (mig) og for Mand (Thjodrek). Jfr. det af Fritzner anførte Eksempel af Norg. gl. Love II, 496: vár kná engi blandask við búfé; *Negtelsen er, som saa ofte (se Anm. til Grip.* 21, 5), *ikke sat ved det første af de to Led. Man tør vistnok ikke forstaa* verr *som adverb. Comparat. og forklare „end hvilket en Kvinde ikke kunde gjøre noget værre“.*

4, 6. spekior, *som her almindelig læses, findes ingensteds ellers og synes mig nu meget tvilsomt: man oversætter „Taler, Samtaler", men Sammenligningen med oldeng.* spæc, spræc *synes sprogstridig;* spekior *maatte være en Afledning af* spakr, *men herfra lader neppe nogen her passende Betydning sig udlede. Ved fornyet Eftersyn synes det mig ogsaa høist tvilsomt, om* R *har* spekior; *kun de 3 første og de 2 sidste Bogstaver ere sikre, men hvad der er herimellem, er utydeligt, fordi Skriveren har rettet, hvad han først feilagtig havde skrevet. Jeg formoder* spennor.

5, 3-4. *Med* þeir ne einir *jfr.* synir Erlings váru engir þar *Ól. s. helga Heimskr. Cap. 186;* avngir þeir Arna synir reru þenna leiðangr *Ól. s. helga Chria 1853 Cap. 249* (engi þeira Árnasona reri *Heimskr. i Unger's Udg. Cap. 262*); kómust þau engi ór hafi *Bisk. ss. I, 30.* — *Ved* þriggia tega manna *er* þeir ne einir *nærmere bestemt, aldeles som i Hálfs s. Cap. 11:* vér skulum hálfir herjar þessa sækja frá sjó. — 5-8. *Teksten maa være forvanskет. Ordene, som de staa i* R, *kan ikke betyde „omring mig med dine Brødre o. s. v." Ved denne Tydning bliver* at *uforstaaeligt; desuden maatte Gudrun først bede Atle sende Bud efter den sydlandske Konge og derpaa opfordre ham til at omringe hende med alle sine Frænder. Heller ikke kan* hringja *ellers paavises i Betydningen „omringe med —". At Gg. med rette her søger den Mening „Du blottede mig for (berøvede mig) mine Brødre og mine brynjeklædte Mænd, du blottede mig for alle mine nærmeste Frænder", bliver indlysende, naar vi se, at V. 8 skal følge efter V. 5. Denne Mening har efter min Formodning oprindelig været udtrykt ved:*

hnarcto mic at broþrom
oc at brynioþom,
hnarcto mic at ollom
hofvþniþiom.

hnarcto = hnögtu, hnöggt þú (*jfr.* bloþvct *Atlakv. 22 og* Kysto *H. Hjörv. 43,* knatto *Atlakv. 36*) *af* hnyggja, hnögg (*ikke* hnugða), hnugginn. at *er her brugt omtrent ligesom i Hamð. 5:* fallin at frǫndom, vadin at vilia, *og i* farinn at e-u.

6–7 *kan vel med K., Rask og Gg. forbindes til ét Vers, uagtet de første 4 Linjer indeholde Gudruns Ord, medens de 4 sidste fortælle om noget, som ikke følger umiddelbart paa disse Ord; jfr. Tillæg til Guðr. II, 36—37.*

8. *Dette Vers bør vistnok indsættes umiddelbart efter V. 5 og Overskriften* Gvðrvn qvaþ *stryges.*

11, 7. Sva *er vel her omtrent det samme som* þat, *jfr. det hos Fritzner anførte Eksempel* Björn þakkaði honum fyrir svá *Bjarnar s. Hitd. S. 48, og Genitiven* sinna harma *kan jævnføres med* þess vanréttiss *Lok. V. 40.*

ODDRÚNARGRÁTR.

3, 7-8. *Gg. stryger disse Linjer, der ialfald ikke kan staa, hvor de staa i* R. *Men L. 9—10 synes mig ligesaavel eller bedre at kunne undværes.*

5—6 *bør vistnok med K., Rask og Gg. forenes til ét Vers.*

5, 3. *Oprindelig vel* Borgnyio; *jfr. Vegt. 1:* hvi væri Balldri (*Rettelse i* A *for* Balldrs) ballir dravmar.

10, 9-10. *Har disse Linjer sluttet et forøvrigt tabt Vers, som har havt Plads mellem 16 og 17? Har Oddrun i dette forklaret, hvorfor hun efter sin Faders Død ikke blev gift med Gunnar?*

17, 5. dvsaþi *forklares almindelig „slumrede, døsede, var stille." Men dette synes, som Gg. bemærker, ikke at passe i Sammenhængen, da her maa være Tale om*

Sigurds Eidt gjennem Vaverluen. Desuden viser baade den nyisl. og den nynorske Form, at dúsa, *døse, stilne, i Præter. har* dústi. *Jeg tror, at* dúsaði *betyder „drønnede" og er beslægtet med sv. Dial.* dus, *n. don, suening, buller (af vatten eller blåst). Vesterbotten (Riets), hvortil rimelig hører gl.svensk* dus, *Bulder, Brag, i Forbindelsen* med fullan dus (*Kg. Erik XIV. krön.*).

18, 6. válitið *jfr.* vásjaldan *Kongespeilet S. 72.*

21. *Jeg tror nu, at* árla *i L. 1 bør forandres til* Atla, *uden at dog* oc *i L. 3 behøver at stryges; jfr. Guðr. II, 32:*

er þvrom sinom
þalva uętti
oc margom sinom
meina stórra.

34, 5-6. at munum sinum, at um sinum, *betyder i Almindelighed „i Overensstemmelse med sin Lyst", „som man vil"; jfr. navnlig* hverr lifði sér at um sinum *Bjarn. s. Hitd. S. 27. Man kunde derfor tænke paa, at der mangledes en Negtelse* (eigi *foran* maðr *eller* a *efter* lifir), *saa at oprindelig den Mening var udtrykt „ikke enhver lever som han vil, faar sine Ønsker opfyldte." Men Verets Form vilde lide ved en saadan Forandring; og Teksten i* R *kan vel beholdes, naar man forklarer: enhver lever for sin Kjærlighed;* at *er da brugt her som i Udtrykkene* starfa at e-u, vera virkr at e-u.

ATLAKVIÐA.

Det synes meget underligt, at det særegne Tilnavn grœnlenzkr (*om dettes Betydning se Tillæg til Atlamál*) *skulde tilhøre to forskjellige Digte om samme Æmne. Jeg formoder derfor nu, at det med rette ene tilhører* Atlamál, *hvorved det er støttet ikke alene ved Overskriften, men ogsaa ved det forudgaaende Prosastykke, og at det derfra feilagtig er overført til* Atlakviða.

1, 2. ár *er vel ikke Substantiv „som Ærindsvend", „med Ærinde", men Adverbium.*

4, 6-7. *Istedenfor* serki val rǫþa *i* R *formoder jeg nu* serki valrǫna; *jfr. Ól. s. Tr. Heimskr. Cap. 26, V. 2* valserkjar (*d. e.* brynju) veðr-hirðir. valrœnn *er nærmest analogt med* hérrœnn. *Efter* valrǫna *sættes Komma; den i Anmærkn. til* 14, 9 *givne Forklaring af* dafar darraþar *opgiver jeg; se Tillæg.*

5, 8. meðr *er her rimelig senere kommet til i Folkemunde; jfr.* hrís þat it mœra er Myrkviðr heitir *i Hervarar s.* (*Fas. I, 493*).

6, 3. *Den givne Forklaring af* ǫri *her og* 12, 5 *er neppe den rette, ti en Form* öri = örvi *er neppe mulig i saa gammel Sprogform. Jeg tror nu, at Comparativ* œri *yngre* (= *got.* juhiza) *her er brugt for Positiv, ligesom i Landn. Isl. ss. I, 45:* gott æ gömlum mönnum, gott æ orum (*d. e.* œrum; *Var.* ungum) mönnum; *saaledes brugte ofte Grækerne* νεώτερος, καινότερος, *Inderne* navîyans, *hvor vi ikke bruge Comparativ.*

7. *Jeg tror, at L. 7—8 og L. 11—12 ere senere komne til. De to ensartede Linjer* enn mǫki hvassastan *og* hialm oc sciold hvitastan *maa høre sammen og kan ikke fra først af have været adskilte ved de uensartede Linjer 7—8. I L. 11 er* minn *uden tilføiet Substantiv uheldigt Udtryk, da baade* hialm *og* sciold *gaar forud. Naar vi skyde L. 7—8 og L. 11—12 ud, faa vi et 8linjet Vers. — I L. 7 forstaar jeg* sœma *med Lüning som Adjectiv; Gg. skriver* beccsœma (*jfr.* bekkskrautuðr *Lok. 15*), *hvilket vel er bedre.*

8, 6. riþit *bør udtales som* vriðit.

9, 5. kvaddi þa Gvnnarr *er vist det rette. Man skal med F. Magnusen i*

Glossar til Edda Sæm. ed. AM. forklare det „tiltalte dem (þá Acc. pl.) til Afsked" „tog Farvel med dem". Jfr. svá kveð ek snyrtifreyju gandis vangs *Korm. Cap. 8, V. 3.*

11. *Lüning og Gg. forstaa dette Vers som en høitidelig Forsikring af Gunnar om, at han vil give Møde og komme til Atle efter Indbydelsen; denne Forsikring skal gives under en Slags Edsform, idet han siger, at det og det skal ske, om han ikke kommer. Men denne Forstaaelse er efter mit Skjøn uforenelig med* mun. *I Verset udhæves de Ulykker, som vil indtræde, hvis Gunnar omkommer paa Færden til Atle.* ef Gunnars missir *er euphemistisk Udtryk, som jævnlig i Prosa* ef mín missir við *(se Fritzners Ordbog). Istedenfor* kǫmraþ *i L. 8 formoder jeg* kǫmzaþ; *jfr. Skírn. 10:* baþir viþ comvmc. *Men skal Verset forstaas saaledes, saa kan det ikke (som Forf. af Völs. har ment) udtales af Gunnar, der her skal optræde freidig og tale opmuntrende Ord. Verset indeholder vel ikke Fjorners advarende Tale, om end i Nibelungenlied (XXIV Aventiure) Kjøgemesteren Rumolt raader Burgunderne fra at reise; men det er vel, som ogsaa Keyser formodede, Gunnars Mænd i Almindelighed, der udtale sine bange Anelser. Jeg vover ikke at indsætte Verset efter V. 9, L. 4 eller efter V. 8.* — 3. *Gg. indsætter* granvarþir *af* grön. — 5. *Med* birnir blacfiallar *jfr.* mánuðr XII þritögnáttar *Íslendingabók Cap. 4.* — 6. *Vel snarere* þreftannom. *Kan* þreftönn *betyde en udstaaende Tand af* þref *i samme Betydning som* þrep *en udstaaende Kant?* — 7. gamna (mun) *bør vel forstaas upersonligt.*

12, 4. hýna *kan neppe forsvares ved den givne Forklaring: som Appellativ betegner Ordet ellers ikke en Kjæmpe, en Krieger, men en ung Dreng; jeg formoder derfor nu* hýnar. *Gg. indsætter:* or garði heiman; *men jeg véd ellers ikke at have sét disse to Udtryk forbundne.* — 5. ǫri *se Tillæg til* 6, 3. — 7. horskr *betyder her vistnok ikke: klog, forsigtig; men mulig tør man forklare:* Heilir farit nv oc horscir *„Gid I maa være saa lykkelige som kjække". Gg. strygter* oc *og læser* Heilir farit nv, horscir! — 8. hvars *er sikkert det rette; jfr. Atlam. 4:* foro þa siþan . . . þar er frǫcnir bioggo; *Herð. s. Grímk. Cap. 11:* vil ek hvergi *(d. e.* hvar + gi, *ikke* hvert + gi) fara.

14. *Dette Vers bør deles i to, af hvilke det første ender med* bleicom scioldom; *se Tillægsanm. til L. 9—10.* — Bicca greppar *i L. 3 er meget paafaldende. Sagnet kjender ikke nogen Raadgiver af dette Navn hos Atle; havde der været nogen, maatte han ogsaa have optraadt andensteds. Ligesaa betænkeligt er det at forstaa Bikke som en Betegnelse for Atle selv „den falske". Vanskeligheden maa vistnok løses paa en anden Maade. Sagnet kjender Bikke kun som Navn paa Jormunreks falske Raadgiver, og herved maa vi holde fast. Det er eiendommeligt for al folkelig Digtning, at de samme eller lignende Udtryk jævnlig vende tilbage, hvor den samme eller en lignende Situation skildres. Og intet er jo sædvanligere ved Folkedigtes Forplantelse fra Mund til Mund, end at Vers eller Verslinjer eller enkelte Udtryk forvilde sig fra det ene til det andet af to Digte, som i nær overensstemmende Udtryk behandle ensartede Motiver. Nu har vi her i* Atlakviða *og i* Hamðismál *væsentlig samme Situation: to Brødre komme ridende over vilde Fjælde til sin Svoger en fremmed Konges Land; Vægtere speide fra dennes Borg, for at Overfald af Fiender ikke skal overraske; Kongen selv, der skildres som grusom og overmodig, sidder omgiven af sine Mænd inde i Hallen og drikker Vin. Jeg tror da, at der i Hamðismál engang har været et Vers, som har svaret til Atlakviða V. 14, L. 1—8, og at Udtrykket* Bikka greppar *er kommet ind i Atlakv. fra hint Vers i Hamð., som er faldet bort paa sit Sted. En mærkelig Bestyrkelse tror jeg at finde hos Saxo i hans Fortælling om Jarmerik (Müllers Udg. S. 414). Jeg tror, at hans Beskrivelse af dennes Borg grunder sig*

paa et gammelt Kvæde, og navnlig finder jeg i hans Ord en Gjengivelse af det Vers om Jormunreks Borg, som er tabt i den islandske Optegnelse af Hamðismál, men som lader sig spore i de Stumper, som ere komne ind i Atlakviða: propugnacula armatis implebat *svarer til* Bikka greppar standa á borg inni há *og tydeligere* fulgentes auro cetrae circumpensique clypei supremum sedis ambitum adornabant *til* sal . . sleginn . . bundnum röndum, bleikum skjöldum. — borg inni há *Atlakv. 14, L. 4 bruges om Jormunreks Borg i Hamð. 22; og Saxo (p. 411) siger:* in editissima rupe mirifico opere aedem molitur. Aggerem collatis glebis extruit, fundamentum crebris conjicit saxis. *Gg., hvem jeg meddelte dette, sammenligner videre* tricliniis media . . cinxit *hos Saxo (p. 412) med* sleginn sessmeiðum *og* quatuor portae magnitudine praestantes (*ibid.*) *med* liðskjálfar (*om dette Ord jfr. Tillæg til Fjölsv. 34*) djúpa. *I sin Helhed lyder, som jeg tror, Atlakv. 14, 1—8 baade hjemme i Atlakv. og i Hamð., om end Verset fra først af rimelig er digtet om Jormunreks Borg; kun i enkelte Udtryk maa der i de to Digte have været Afvigelse. L. 1 kan ikke have lydt saaledes i Hamð., men rimelig:* Land sá þeir Gotna; *jfr. Grímn. 2:* Gotna lande. *I L. 3 kan* Bikka *kun passe i Hamð., ikke i Atlakv., hvor jeg formoder at det rette Udtryk er* Buðla greppar; *jfr. Atlam. 38:* bœ sá þeir standa, er Buðli átti *og Atlam. 63:* brás Buðla; *den Omstændighed, at Budle er død, kan ikke gjøre dette Udtryk umuligt; smlgn. Atlakv. 1* at görðum Gjúka. *I L. 5 passer* suðrþjóðum *godt i Atlakv., som* seggr inn suðrœni *i V. 2 viser; men jeg finder heller intet bestemt, som taler imod dette Udtryk i Hamð. Det i Hamð. tabte Vers maa have havt sin Plads umiddelbart foran V. 17; se Tillæg.* — 3-4. Bicca (Buðla) greppar standa a borg inni há *parenthetisk Sætning; jfr. Vspá I, 19, L. 1—4.* — 9-10. *Den givne Forklaring af* dafa darraþar *tager jeg tilbage; Gg. har overtydet mig om dens Uholdbarhed. I V. 4, L. 7 maa* dafar (*Acc. pl.*) darraþar *være Navn for Spyd, jfr.* stöng darraðar, *og foran* dafar *maa sættes Komma. Gg. holder med rette fast ved, at Atlakv. 14 er to Vers, af hvilke det første ender med* bleicom scioldom; *men det endet Vers kan da ikke begynde med en løsreven enestaaende Linje* dafa darraþar, *der i Mening slutter sig til det foregaaende Vers, medens* enn þar drace Atli *begynder en ny Sammenhæng. Gg. bemærker derfor skarpsindig, at* dafa[r] darraþar *ved Tankelashed er kommet med her i den anden Opregning af Vaaben fra den første Opregning i V. 4, og han mener, at det endet Vers skal begynde med* Enn þar drace Atli. *Herefter maa da en Linje være falden ud; denne udfylder Gg. ved* ógnvaldr Húna, *saa at Alliteration heiler paa* Atli; *jeg foreslaar derimod efter* 2, 1 með dróttmögum. — 16. *Maaske mærere som et Ord* gramhildi (*forbitret Kamp, Kamp paa Liv og Død*) *jfr. oldeng.* gramword. — *Til Slutning meddeler jeg de to Vers, som ere blevne sammenblandede i V. 14, i den Form, som jeg nu holder for den rette:*

a. Land sá þeir Atla
ok liðskjálfar djápa,
— Buðla greppar standa
á borg inni há —
sal um suðrþjóðum
sleginn sessmeiðum,
bundnum röndum,
bleikum skjöldum.

b. En þar drakk Atli
með dróttmögum
vín í valhöllu,
verðir sátu úti
at varða þeim Gunnari,
ef þeir hér vitja kvæmi
með geiri gjallanda
at vekja gramhildi.

16. *Dette Vers er vistnok en Sammensmeltning af to. Jeg tror, at to Linjer ere faldne ud efter*

sętir þv i sarþlom
solheiþa daga;

man kan eksempelvis tænke sig dem i følgende Form:

brygðir blám hjörvi
ok blóð vekðir.

Et nyt Vers har da begyndt med L. 7. — 7-8. Jeg tror nu, at Læsemaaden i R *snarest bør beholdes, saa at man med Eg. læser:*

når naʀþ faʀlva
letir nornir grata.

Ved nornir *menes Hunernes fremvise Kvinder. Dette Udtryk stemmer vel overens dermed, at der tillægges Atles Borg* valhöll *og* liðskjálfar, *at en Konge, som det synes, kaldes* rögnir (*V. 33*) *og Helte* sigtívar. *Disse* nornir *tænkes vistnok ikke bestemt adskilte fra* Húna skjaldmeyjar: *Norner og Valkyrjer ere nær beslægtede Væsener, og Forestillingerne om dem gaa ofte over i hinanden.* når *er rimelig Adjektiv, men kan neppe være det samme som* knár; *man finder aldrig* negu *for* knegu; *men ligesom man har* gnúa = núa, gneppr = neppr, gnaddr = naddr *o. s. v., saa er* når *rimelig Sideform til* gnár, *der er Stammeordet til* Gná *og* gnæva. — 10. *Formodningen* hervig *opgiver jeg, ti* hervi *maa betegne Straffen. Det tages bedst med Eg. som „Harv"; jfr. Danm. gl. Folkev. No. 114 A, V. 13:* han spændte hannem baade i harve og plov. *Derimod forklarer Ettm. (Altn. Leseb.) Ordet „Schmach, Schande, viell. auch „herbes" ags.* hervjan *contemnere, ahd.* haraw *asper* harwjan, harwen *exasperare"; men denne Forklaring ligesom Tanke paa Slægtskab med* herfiligr *ligger fjærnere.*

17. *Verset burde vel, som Ettm. og Gg. mene, begynde med:*

þá kvað þat Gunnarr
gumna dróttinn.

18. *Forud for dette Vers maa mangle noget, hvori Kampen har været skildret.*

19, 3-4. *Man bør snarere ordne Linjerne saaledes:*

enn enom átta hratt hann
i eld heitan.

Ogsaa h *bliver da Rimstav.*

19—20. *V. 19 afsluttes bedst med:*

sva scal frǫcn
fiandom veriaz;

og derfor tror jeg nu, at

Haʀgni varði
hendr Gvnnars,

som i R, *bør begynde V. 20. Men disse to Linjer maa da være forvanskede og i sin oprindelige Form have udtrykt en aldeles forskjellig Mening (f. Eks. „Mænd blev sendte til Gunnar"?).*

21. *Gg. begynder dette Vers med to Linjer:* Mǫrr qvaþ þat Gvnnarr
Geirniflvngr,
som R *har i Begyndelsen af V. 25.*

22, 2. *Herefter mangle maaske to Linjer, der har dannet Modsætning til* 24, 3-4.

23, 1-2. *Gg. mener vistnok med rette, at disse to Linjer, som gjøre Verset 10-linjet, her ere komne senere til, og han flytter dem over i Spidsen af V. 17.*

24. *Gg. tror, at der mellem L. 4 og 5 mangler to Linjer, som han tænker sig saaledes:* hart hugakarn
hilmis tóku.

25, 1-2. *Disse to Linjer flytter Gg. herfra over i Spidsen af V. 21.*

26, 2-3. *Formodningen* aʀndo *for* aʀgom *kan neppe ramme det rette, da den giver skjævt Udtryk:* öndu ljarri *istedenfor* öndu firðr. *Heller ikke kan i L. 3 det rette være* sem ę mvnt, *da Rimstaven er* m. *Jeg formoder nu:*

Sva scaltv, Atli!
aʀngo fiarri,
sem mvnt [órom]
meniom verþa.

D. e. Svá fjarri skaltu verða öngu, sem munt verða órum menjum. *Istedenfor* aʀgo *kunde let læses* aʀgō. svá *adskilles oftere fra det Ord, som det bestemmer, f. Eks. Þrym. 26. 28.* — 5. *Jeg formoder nu, at der med* Er vnt einom mer *begynder et nyt Vers, som bestaar af* 26, 5-8 + 27, 1-4. 26, 1-4 *bliver da et Brudstykke og* 27, 5-12 *et Vers af regelret Længde.*

27. *I Stedet af Völs. læs* vit (*saa Hskr.*) *for* vér.

28. *Gg. mener vistnok med rette, at dette Vers har begyndt med to Linjer, hvori Atle har været indført talende:*

Kallaði nú Atli
konungr Húna.

Ok meirr þaðan *slutter sig bedre til to saadanne fortællende Linjer end til den directe Tale. Ved disse to Linjer bliver Verset 8linjet.*

29. *Den Form, hvori Verset er givet, er lidet tilfredsstillende: man har et Hul af en hel Linje; og desuden er det Adj.* manr, *som Eg. antager i L. 2, uden Analogi. Jeg tror, at Verset skal restitueres saaledes:*

Atli inn riki
reiþ Glámi
ra/ndom sleginn
[oc] rógþornom;
sifivngr þeira
Gvðrvn sigtifa
varnaþi viþ tárom
vaþin i þysha/llo.

Dat. Glaumi *ogsaa i Kálfsvísa (S. 334 b). Med* röndum sleginn ok rógþornum *jfr.* 14, 5-8. sifjungr *maa, ligesaavel som* brœðrungr, systrungr, *kunne bruges om en Kvinde.*

30, 7. *Jeg tror nu, at* hvlqvi *bør forandres til* ha/lqvi, *ti Hestenavnet heder ellers overalt* hölkvir. *Med* hölkvir hvílbeðjar *jfr.* gólfhölkvir *SnE. I, 372,* veggjar vigg, fletbjörn *o. s. v. Keyser forklarte derimod* hvlqvi *som Dat. af* hulk = *oldeng.* hulc *a cabin, a cottage. Dette oldeng.* hulc *er efter min Formodning samme Ord som* hokk *n. „et lidet Værelse; Aflukke, Sengekammer. Sogn, Søndre Berg.“ (I. Aasen), ligesom søndenfjælds siges* hokken = *gl. svensk* hulkin. *Men mod sidstnævnte Forklaring af* hulqvi *taler* v, *og denne Indvending fjærnes neppe ved at sammenligne* ölvi *og lignende Former.*

31. *Dette 12linjede Vers er i høi Grad forkunstlet. Jeg formoder, at Verset er en allerede før Nedskrivningen iværksat Omdannelse af et ældre simplere 8linjet Vers; maaské har der istedenfor de første 8 Linjer oprindelig været 4, der kan have lydt omtrent saaledes:*

Lifanda gram
lögðu í ormgarð,
en heiptmóðr Gunnarr
hörpu kníði.

33, 4. *Kan* at reifa giolld ra/gnis *betyde „for at fremkalde Erstatning for Kongen (Hævn for Gunnars Drab)“? jfr* 41, 8. *Gg. indsætter* at reifa grvndra/gni. — 5-8. þiggja *betyder her: blive beværtet med, faa at nyde, at æde, som ofte i Oldengelsk:* hie fira flæschoman þégon *Andreas 24 f. (Grein);* näs hie þære fylle gefeán häfdon þät hie me þégon *Beowulf 562 f. (Grein).* gnadda niflfarna *synes at være et tvetydigt Udtryk, som vel kan forstaas om slagtede unge Dyr, men hvorved Gudrun mener sine og Atles spæde Sønner, som hun har dræbt.* gnaddr = naddr (*jfr.* gneppr = neppr *o. s. v.*), *liden Pind, Spids; dette Ord kunde let overført blive brugt om et Træ, Dyr eller Menneske, som er lidet af Vækst. Rietz har* id-nadd *„liten smal id“. I norsk Bygdemaal bruges* nudd *m., der ligeledes betyder en kort Pind eller Nagle, om den som er liden af Vækst.*

34, 6. *Det synes mig nu med Gg. sandsynligt, at herefter oprindelig har fulgt:*

er frá morði þeira Gunnars
komnir váru ór myrkheimi

og at disse Linjer siden flyttedes til V. 42.

35, 2. *Jeg tror nu med Gg. forvist, at der foran* veigar *fattes to Linjer.* — 3-6. *Jeg har taget* oc *som Conjunction; det er ogsaa* 22, 3 *stillet efter første Ord i den tilknyttede Sætning; ved* enn *kan den samme Ordstilling ikke være mere paafaldende.* neffa/lom *forbinder jeg helst med* Atla *og forklarer det efter Egils s. Cap. 44, V. 3:* Ölvi öl gerir fölvan. *Gg. forstaar* oc *som „ogsaa“, sætter Semikolon efter* bera, *sætter ikke Komma efter* dís *og* na/þvg, *men derimod efter* neffa/lom.

36, 4. *Jfr. Guðr. II, V. 41, L. 6.* — 5. *Den Hage, som i* R *er over* t *i* męlta, *betegner ellers, at* t *skal fordobles.*

37, 6. seti *Dativ af* sæti. *Gg. tager det som Dat. af* set, *men vistnok med urette; i sin almindelige Betydning „Sovested“ (se Fritzner) passer dette her ikke godt i og for sig, og at det ikke har været opfattet saaledes, viser L. 9—10, omend disse Linjer rimelig ere senere tilføiede.*

38, 9-10. *Se Tillæg til Guðr. hvöt V. 12.*

40, 7-8. fyr aþlingom *passer neppe til* faðmaz, *og derfor bør der maaské sættes Komma efter* faðmaz, *saa at* fyr aþlingom *kommer til at høre til Hovedsætningen; aþlingom bliver da at forstaa om Atle og Gudrun; men kan* fyr *med Dativ omtrent i samme Betydning som Dativ alene forsvares ved Udtryk som* illa ferr fyrir manni? optarr *i L. 7 er rimelig forvansket.*

42, 3-4. *Se Tillæg til* 34, 6. — 7. *Der bør skrives* Bvþlvnga *med stor* B. — 8. *Jeg formoder* hné *istedenfor* hnigo; *da bliver* brvnno oc scialdmeyiar inni aldrstamar *en parenthetisk indskudt Sætning. Det er ikke heldigt, at L. 7 staar løsrevet fra de andre Linjer i samme Halvvers, idet* bǫr Bvþlvnga *danner en Fortsættelse af Subjekterne til det i forrige Halvvers staaende Verbum* rvko, *og Udsagnet* hnigo i ęld heitan *synes mig at passe mindre godt efter* brvnno inni *om* scialdmeyiar.

ATLAMÁL.

Digtets Tilnavn hin grœnlenzku *bør vistnok ikke med Finn Magnusen, Keyser og Munch forklares af det norske Landskabs Navn. Derimod strider Skrivemaaden* grǫnlenzcom *S. 291 b,* grǫnlenzca *S. 282a. Det norske Landskabs Navn skrives i islandske Hskrr. regelmæssig (anderledes i norske)* Grenland (*kun, hvor* æ *bruges for kort* e, Grœnland) *og adskilles fra det amerikanske* Grœnland (*se f. Eks. Ól. s. helga Chr. 53, S. 10. 75. 125), ligesom der ogsaa skrives* Grenmarr, *saa at Navnet synes at have været opfattet som Sammensætning med* gren n., *en Hule hvor Rovdyr (Ræv, Ulv el. lign.) holde til; men i* R *bruges* ǫ *ikke for kort* e (hrǫkir *Hdv. 135 synes vistnok at være* = hrekir, *men denne Skrivemaade er da rimelig fremkaldt ved Sammenblanding af* hrekja *og* rækja). *Desuden kjendes som et til* Grenland *svarende Adjectiv ellers kun* grœnskr (*saaledes almindelig*) *eller* grœnskr (grœnsca *Fms. X, S. 395; jfr.* Grœna *Gulaþ. C. 315;* Grœnir, grœnskr *forholder sig da i Vokal til* Grenland *omtrent som* dœlir, dœlskr *til* dalr), *og af de Navne paa* land, *af hvilke der ikke dannes Folkenavne paa* lendingr, *dannes der næsten aldrig Adjectiver paa* lenzkr: *saaledes forekommer, saavidt jeg véd, aldrig* englenzkr, gautlenzkr, hálogalenzkr, jamtalenzkr, rogalenzkr, vallenzkr *o. s. v, men altid bruges de af Indbyggernes Navne dannede Adjectiver* enskr, gautskr, háleygskr, jamtskr (jemtskr), rygskr, valskr *eller* valneskr *o. s. v.; kun sjælden bruges* saxlenzkr *for det almindelige* saxneskr, húnlenzkr *for* húnskr, *og disse to Adjectiver ere dannede af fremmede Landes Navne; der er derfor al Grund til at tro, at man aldrig har sagt* grenlenzkr. *Jeg holder det derimod med B. Grøndal (Ant. Tskr. 1861—63, S. 373) for vist, at Tilnavnet skal forklares af det amerikanske* Grœnland (*hvoraf ogsaa* grœnlenzkr háttr *SnE. I, 686), om det end er uvist, i hvad Forbindelse Digtet staar med dette Land. Mulig har blot den Omstændighed, at Skriveren eller hans Hjemmelsmand havde hørt Digtet paa Grønland, givet Anledning til Tilnavnet. Jeg sér dog intet, der forbyder os at antage det for at være blevet til paa Grønland, ti Indflydelse af kristelig Udtryksmaade, Skik og Tænkemaade lader sig paa flere Steder i Digtet ikke miskjende, se Lüning S. 472. 476 f., jfr. S. 474. Skulde ogsaa V. 17. 18 pege hen til Grønland?? Kostbera drømmer om en „Bjørn", der kommer ind i Huset og forskrækker alle, og Hogne, der i sit Svar forklarer Drømmen om en rasende Østenstorm, taler som om Kostbera havde nævnt en „Hvidbjørn", hvilket synes at forudsætte, at Hvidbjørnen var den eneste Art Bjørn, som man her kunde tænke paa.*

1, 1-2. þa *maa, som foreslaas i K., forstaas som Tidspartikel og stilles i Spidsen af L. 2; Gg. bemærker med rette, at de faa Eksempler paa, at Verslinjen i Atlamál ender paa en betonet Stavelse, ere ligesaa mange Feil. Om* ófo *jfr. Tillægsanm. til Sig. III,* 33, 4. — 6. *Formen* yggr = uggr *har ellers ingen Støtte (Eg. anfører* ygglaust *af Rekst. 33, men det Hskr., hvori dette Digt findes, skriver ofte* y *for* u). yggt var þeim siþan *er vel det rette snarere end* uggr v. þ. s.

2, 1. R *har* oxto, *ikke* ǫxto.

5, 3. *Jeg formoder, at det oprindelige istedenfor* hvgðo *er* vgðo, *der giver et klarere Udtryk; det er desuden mindre heldigt, at to Linjer i samme Vers begynde med* hugðu.

6. *Er i det hertil af Völs. anførte Sted* friðust *forvansket af* fróðust, *der skal gjengive* gálig *i Atlamál?*

7. *Gg. har fundet Verset mistænkeligt paa denne Plads, fordi det skyder sig ind imellem V. 6 og 8, som slutte sig nøie sammen. Jeg tror, at V. 7 bør indsættes mellem 5 og 6, og jeg finder en Støtte herfor i* þa baþa *i* 6, 4. *Dette forklares af alle om Atles Sendebud, men to maatte da i Forveien have været nævnte. Jeg forstaar* þa baþa *om Gunnar, hvem Kostbera hilser som Konge, og Hogne, hvem hun hilser som sin Mand. Baade Gunnar og Hogne ere nævnte i V. 7.* — 7-8. *Gg. paapeger, at* nitti *ikke kan være rigtigt, da jo Hogne er bestemt paa Færden, som vi se af den følgende Fortælling. Ordene* Yðart atkvæði mun standa hljóta, ok fylgja mun ek þér *i Völs. stemme heller ikke overens med* nitti, *skjønt den tilføier* en úfúss em ek þessarrar ferðar. *Gg. læser derfor vistnok med rette:*

Hǫgni þvi iátti
er hinn vm rǫþi.

„Hogne sagde, at han vilde gjøre, hvad Gunnar maatte bestemme sig til."

8. *I Udgaven er allerede formodet, at L. 1—2 i V. 9 hører til V. 8; Gg. bemærker videre, at der mellem* 8, 4 *og* 9, 1 *maa mangle to Linjer. Det manglende kan eksempelvis maaske udfyldes ved efter* fulldrukkit *at fortsætte:*

[risu at þat rekkar,
réðusk þeir at sofna;]
hjú görðu hvílu,
sem þeim hœgst þótti.

13, 3. þess, *som* R *har foran* leita, *bør rettes til* lǫss *d. e.* læs; *dette giver klarere Udtryk, stemmer bedre overens med:* á ek ekki skap til þess at fara illu (*saa Hskr., ikke* illa) í mót við mann *i Völs., giver os to Rimstave, hvilket i dette Digt er det sædvanlige, og befrier os endelig fra det stødende i Gjentagelsen af* þess.

16, 4. sát *i* R *er vistnok feilagtigt, da Linjen derved kommer til at ende paa en betonet Stavelse; det rette er vistnok* hugðir, *ligesom Völs. har* er þú hugðir blæjuna, *ti Verbet gjentages fra* hvgða ec *i Fortællingen af Drømmen V. 15, ligesom i V. 18 fra V. 17 og i V. 27 (efter min Reconstruction) fra V. 26.*

17, 5. í mvnn?

19, 5. *Skal* heitð *i* R *snarere læses* heiton?

21. *Foruden ét Ord i L. 5 mangler vel endnu (efter L. 5?) to hele Linjer. Det ene Ord i L. 5 er mulig faldet ud efter (ikke foran)* við Gvnnarr.

25, 4. vápnum með blóði lituðum *i Völs. forudsætter kanské, at Forf. feilagtig har læst* geira laugun.

29, 3. for þo *bør vistnok med Gg. forandres til* for þessa; *Linjen kommer da ikke længer til at ende paa en betonet Stavelse, den stødende Gjentagelse af* þo *fjærnes og vi faa et bestemtere Udtryk.*

30, 1. *Naar vi sammenligne* þegar er litt var lýst *Ól. s. helga Heimskr. C. 123 og oftere, saa vækkes Formodning om, at det rette her er* Litt er lysti. Lito *synes dog bedre at passe til Versemaalet. Tør man derfor tænke paa* Litt oc er lysti? *jfr.* 38, 1. — 8. *Gg. mener, at hermed et Vers er sluttet; det følgende Vers har begyndt med to nu manglende Linjer foran* Snevarr, *som han tænker sig i følgende Form:*

Gunnarr og Högni
Gjúka arfar báðir;

de 4 første Linjer i dette Vers staa da

i Apposition til fimm *i foregaaende; L. 6—8 maa opfattes som Parenthes, da Huskarlene ei regnes med i Tallet fem.*

32, 5. vetkaþ *i* R *er ikke Skrivfeil, men en gammel Form, som bør beholdes. Jfr.* vetkat *mansöngskvæði i r V. 55;* vetka ek *Fms. VII, 250*[2]*);* Vetkað ek *Hallfr. (i Fornsögur S. 107 med urette forandret);* vetka ek *Fms. II, 249*[4]*). Saaledes* etke *af* eittgi, nekkverr *for* netkverr *af* neveithverr, flestr *for* fleistr, helgi *for* heilgi *o.s.v.*

38, 5. *Det rette er vistnok:* hátt grindr hrikþo; *Linjen ender da paa en ubetonet Stavelse. — 6. Verset bør, som Gg. bemærker, suppleres ved herefter i dette Vers at indsætte* 39, 1-2.

39, 6. scalvþ (= scolvþ) *kan beholdes.*

43, 3. en *har Forf. af Völs. vistnok opfattet som „men", men det bør snarere med Finn Magnusen forstaas som* enn, *endnu*

47, 3. *Efter* þeygi *bør sættes Komma. — 5. Men vilde faa to Rimstave ved at skrive* Hniflvnga, *jfr.* 88, 5. *Nødvendig er dog Forandringen ikke.*

48, 8. *Eg. vilde heller skrive* niqvaðo *som ét Ord, men sammensat heder det vel blot* níkvæða (*eller* neikvæða), *Præt.* níkvædda.

53, 3-4. *Gg. bemærker: „Disse Linjer anser jeg for afgjort ægte, ikke blot paa Grund af deres Verseform [L. 3 har kun to betonede Stavelser, hvilket er sjældent i Atlamál, og L. 4 ender med det betonede Ord* dag] *eller deres Overflødighed i det uden dem complette Vers, men ogsaa og især for Indholdets Skyld. Sagaen har heller ikke havt dem; det er kun de senere tydske Digte, der udstrække Kampen over to Dage, saa den Mening er der ingen Grund til at søge i dem. L. 1—2 sige: Morgenstunden og indtil Middag over, L. 3—4 sige: hele Otten (den tidlige Morgenstund) og Formiddagen; det gjælder ikke om 2 Dage, men staar overflødig gjentagende." —* 7-10. *De 18 som faldt maa være Huner, ti efter V. 30 var der ikke saa mange Nivlunger med paa Færden. De 3 sidste Linjer gjengives i Völs. ved* synir Högna ganga nú hart fram, *ligesom F. Magnusen oversætter „over dem vandt Seier Beras tvende Sønner, hendes Broder med". Men Digteren kan, som Lüning og Gg. bemærke, ikke have villet udtrykke denne Mening; ti af det følgende synes det at fremgaa, at netop de 3 ere faldne og kun Gunnar og Hogne ere i Live. Det maa vel være Snævars, Solars og Orkninge Død, som her skal berettes. Gg. læser:*

átián aþr fello,
en efri þeir vrþo
Bero tveim sveinom
oc broþvr hennar.

Lüning tager efri þeir vrþo *som Parenthes „Hunerne blev Seierherrer" og forstaar* fello *som Verbum ogsaa til* Bero tveir sveinar oc broþir hennar, *men Udtrykket* þeir *bliver da høist utydeligt.*

54, 7. *Gg. indsætter* lifa *for* lifð. *I forrige Vers er sagt, at 18 (af 30 Huner) var faldne; naar nu Atle her ikke regner sig selv med, kan han sige „der er 11 tilbage". Ordene* drepit nítján kappa mína *i Völs. synes ikke at stemme overens med Fremstillingen i Digtet. Eller er Digteren af Atlamál her kommen i Strid med sig selv?*

55, 1. *Gg. indsætter vistnok med rette:* fimm varoma *for* varom fimm, *der ved den betonede Stavelse i Linjens Slutning strider mod Versemaalet.*

56. kona valiga! *i L. 3 og* comt *i L. 6 synes at kunne beholdes, uagtet Forf. af Völs. vel har læst anderledes. Da Gudrun svarer i følgende Vers, synes det naturligt, at Atle har henvendt sig særlig til hende. Først siger Atle „Jeg blev besvogret med en mægtig Æt, jeg fordøiger det ikke", derpaa henvendt til Gudrun „men det er din Skyld, du ulykkestiftende Kvinde! at jeg ikke kan nyde godt deraf, ti —". — 7. Efter* firþan *indsætter Gg.* hafið; *kanské er snarere noget faldet ud foran denne Linje.*

60, 5. *Oprindelig vel* hofþvt ér, *hvilket Versemaalet synes at kræve. Forf. Völs. synes feilagtig at have læst* hofþvm.

62, 5-6. *Jeg tror nu, at det rette er:*

vesall lez, vígs þeira
er scyldi vás gialda.

Genitiv ved gjalda *betegner det hvorfor man undgjælder, det hvorunder man lider (egentlig det hvorfor man betaler); men* vás *maa her vistnok betegne det, som Trællen udstaar (for andres Skyld), og dette maa udtrykkes i Accus. (egentlig det, man betaler for noget andet). Jeg tror altsaa nu, at Eg. har forklaret Linjen rigtig under* gjalda, *men ikke under* vás. — vesall *kan vistnok forbindes med Genitiv (se Fritzner), men Genitiven betegner da det, med Hensyn til hvilket man er i slette Vilkaar, det man har og over hvis Usselhed man beklager sig.*

65. *Gg. mener, at der efter dette Vers mangler i det mindste ét, som har fortalt om, hvad de gjorde med Gunnar. Antydningen i* 59, 5-8 *kan vel heller ikke gjøre en saadan Fortælling undværlig.*

75—77. *Gg. forbinder* 76, 1-4 *til ét Vers med* 75 *og lader* 76, 5-8 + 77 *danne ét Vers, i hvilket han mener, at to Linjer ere senere komne til.*

76, 4. *Som jeg ved nærmere Eftersyn tror at sé, har Völs. her feilagtig* svorpan.

78, 7. *Er i Völs. et Substantiv af Hunkjøn faldet ud efter* skömm?

82—84 *ordner Gg. som to Vers:* 82 + 83, 1-4 *og* 83, 5-8 + 84. *Men* 83, 1-4 *og* 83, 5-8 *slutte sig efter Indholdet naturlig sammen.*

82, 3-4. *Gg. bemærker: „Disse Linjer ere, skjønt baade Völs. og SnE. forudsætte dem, vistnok indløbne her med urette; (Drengene ere dræbte samme Dag, og Atle fortærer deres Kjöd; men han kan da ikke tænkes at drikke af deres blotte og uforarbeidede Hjærneskaller; hvorimod Nidud, der ikke aad sine Sønners Kjød, vel kunde komme til at drikke af deres Hjærneskaller, efter at Völund havde skjult dem under en Sølvbelægning;) de synes da egentlig at tilhøre en Besyngelse af Völundsagnet." Det forekommer mig dog muligt, at Forfatteren af det sene Digt Atlamál har optaget fra Sagnet om Nidud et Sagnmotiv, som ikke hørte hjemme og heller ikke passede i Sagnet om Atle.*

86 *er maaské en Sammensmeltning af to Vers:* 86, 1-4 *er maaské et Brudstykke, hvortil den tilsvarende Vershalvdel (snarest den første) mangler, og* 86, 5-12 *et fuldstændigt Vers.* — 6. *Gg. mener vistnok med rette, at* til, *som er uforeneligt med Digtets Versslag, kun er Skriverens Tillæg ifølge almindelig prosaisk Sprogbrug og at det bør stryges: at det kan undværes, sér man af Ragn. s. Loðbr. Fas. I, 262:* svá at ek vita dœmi.

87, 2. grioti aþr *bør vistnok med Gg. omsættes til* aþr grioti, *saa at Linjen kommer til at ende paa en ubetonet Stavelse.* — 6. ar mórgin *har* R, *ikke i* morgin, *som Rask og K. læser. Hkr'ts Læsemaade kan beholdes: „Sig dig slige Sorger om Morgenen tidlig" d. e. i den tidlige Morgenstund vil du fremmane for din egen Sjæl slige Rædselsbilleder.*

92—94. *Gg. henfører* 92, 5-6 *til L. 93 og* 93, 7-8 *til 94. V. 92 er da vistnok et Brudstykke, som har tabt den tilsvarende Vershalvdel (snarest den anden). V. 93. 94 blive da at ordne saaledes:*

93. Beiddr for ec heiman
at biþia þín, Gvðrvn!
leyfð vartv eckia
— — — —
fylgþi oss herr manna.

94. Alt var itarlict
vm orar ferðir,
margs var allz sómi
— — — —
fengo til margir.

94, 5. fiár *bør her vistnok udtales* féar (*Formen* fiar *har aldrig været brugt*); *saaledes rimelig ogsaa i Egils s. C. 58, V. 2.*

95, 5. *Det vilde være tydeligere at sætte denne Linje mellem to Parenthestegn.*

96, 1-2. *Gg. har formodet, at disse Linjer skal slutte V. 95; men efter Indholdet synes de at passe bedre i Begyndelsen af V. 96.* — 6. *Er* gerþit *upersonligt „der modtoges intet" nemlig: af mig; du var Skyld i, at jeg fik intet med dig??*

97, 2. rekia *d. e.* rœkja. — 4. hoftv *er vist ikke det rette, ti* hefja *kan vistnok ikke i saadan Forbindelse betyde: forhøie, forøge. Efter* en miklu jók þú á *i Völs. formoder jeg nu* hostv þo storþir *d. e.* hás þú þó stœrðir. *Om Formen* hostv = hos þv *se Gislason Forml. S. 64; om* hos = hás *se Gíslason Um frumn. S. 142—153.* hás *forstaar jeg som Maalets Genitiv, jfr.* nökkurs vildari en áðr *Brandkrossa þ. S. 60;* þriðjungs minna lið *Fas. I, 40. Eller* hostv = hóz þú?

100, 3. *Eller er i Völs. i Sætningen* ok var þat lítit *et* eigi *faldet ud?*

101, 8. *Linjen udfyldes af Gg. meget godt saaledes:*

er konungr skyldit.

GUÐRÚNARHVÖT.

S. 311a. L. 13. *Naar det, hvortil* þat sagði Bicci konvngi *skulde slutte sig, ikke er udtrykt, saa er Feilen maaske Samlerens, og den kan mulig være foranlediget derved, at dette Prosastykke, som jeg (Fortale S. XXXI) har formodet, er en forkortet Gjengivelse af Fortællingen i SnE., hvor* því næst sagði Bikki þetta konungi (*SnE. I, 308*) *har sin nødvendige Forudsætning.*

3, 2. þeim *synes mig her betænkeligt, ti Gudrun kan ikke ville sige „Ei har I vist eder Gunnar og hans Mænd lige", men „Ei har I vist eder Gunnar lige".* — 9-10 *antager jeg med Gg. for at være komne senere til. Disse Linjer forstyrre Symmetrien med første Vershalvdel og med Hamders Svar, hvori han udhæver, at Gudrun tidligere ikke har havt Grund til at tale Lovord om sine Brødre. Naar disse Linjer stryges, faar Verset regelret Længde.*

4. *Dette Vers er vistnok en allerede i Folkemunde foretagen Sammendragning af to Vers, som vi har bevarede i Hamð. V. 6. 7. Efter L. 6 mangler altsaa:*

saztu á beð,
en banar hlógu;

med Bęcr váro þinar *begyndte oprindelig et nyt Vers. Efter L. 10 mangler:*

svalt þá Sigurðr,
saztu yfir dauðum,
glýja þú ne gáðir,
Gunnarr þér svá vildi.

Herved faa vi to Vers af regelret Længde *og Symmetri med V. 3, hvor Gudrun nævner baade Gunnar og Hogne.*

5, 1. beggia, *som jeg har formodet, støttes ved Atlakv.* 15, 3 *og derved, at Hogne i de foregaaende Vers (se Tillægsanm.) har nævnt begge Brødre. Gg. indsætter* ballra, *hvilket giver fyldigere Udtryk.*

6. *I Begyndelsen af dette Vers mangler vistnok 4 Linjer.*

8, 3. *Jeg formoder nu:* sva [mvn] comaz.

11, 1-2. *Det i Anm. nævnte Indfald om den oprindelige Tekst tager jeg tilbage.* sakaþ *maa være* = sákat (*jeg saa ikke*); *Lin. 1—2 give kun Brudstykker af en Sætning, som har været fuldstændiggjort ved to Linjer der mangle efter L. 2, og de 4 første Linjer har vistnok udtrykt den Mening, som i Völs. gjengives ved:* var þat mér inn mesti harmr. *Mulig tør man formode, at den oprindelige Tekst har været omtrent følgende:*

Svara, sara
sakaþ ec ne kvnna
[mann svá hvergi
moldar svikinn].

Jfr. Sig. III, 57, og oldeng. sár and swár gewin *Crist 1412 (Grein).* — 3. *Ettm. indsætter* en *foran* meirr.

12. *Efter L. 2 mangle vistnok to Linjer, som maaske kan udfyldes:*

unga, ófróða,
þá er ek við Atla gat.

I Atlakv. 38, L. 9—10 ere de tilsvarende Linjer rimelig senere komne til.

16. *Gg. mener, at dette Vers er en Sammensmeltning af to, af hvilke det første har tabt hele anden Vershalvdel, som han tænker sig saaledes:*

vif it unga,
er æva skyldak,
grimmgeðjuðum
gömlum ver.

Det andet af de to Vers lader han begynde med Sá er mér harðastr (*istedenfor* þat — hardaz *i Overensstemmelse med V. 17*); *efter* minna *tror han at to Linjer ere faldne ud, hvilke han tænker sig saaledes:*

knáka ek þess bót
bíða aldregi;

og af forandrer han med Rask til er. — *Jeg har ogsaa tænkt mig, at L. 9—10 muligens ikke oprindelig høre hjemme her. Naar disse Linjer fjærnes, dvæler Gudrun i et Halvvers ved Sorgen over hver af de fire Kjære;* of *kan da blive staaende og vistnok ligeledes* þat — hardaz. *Linjerne*

aýri troddo
vnd ióa fótom

slutte sig vistnok altfor godt til

þann inn hvíta
hadd Svanhildar,

til at jeg kan tro, at de ere digtede i senere Tid. Men dette Udtryk kunde være brugt i et (nu tabt, men af Völs. benyttet) Digt, hvori Svanhilds Død var episk fortalt, og derfra være kommet ind i Guðr. hvöt. Naar vi tænke os Gudruns Opregning af sine Sorger ligesom støttende sig til et saadant Digt, saa vil det lettere kunne undskyldes, at Svanhilds Dødsmaade her kun kort antydes ved:

þat er mér harðast
harma minna
of þann inn hvíta
hadd Svanhildar.

17, 9. *Med* Enn sa hvassastr *bør, som ogsaa Gg. bemærker, begynde et nyt Vers, til hvilket ogsaa* 18, 1-2 *hører. Gg. foreslaar at udfylde dette Vers saaledes:*

fjölð man ek bölva,
[fjölð man ek harma,
hví ek fleira böls
of bíða skyldak!]

Jeg vilde foretrække: [hví skal ek bíða | böls um fleira!]. — *V. 18 maa begynde med* Beittv, Sigvrþr!

20, 2. *Istedenfor* eikiköstinn *har vistnok det oprindelige Udtryk været* eikiköst. — 7. *Jeg tror nu, at der snarere bør sættes Komma efter* hiarta, *saa at dette bliver Objekt for* brenna *og* vm *bliver udfyldende Partikel.*

21, 1-2. *At* óðal *kan bruges i samme Betydning som* eðli *er uden Eksempel baade i Oldn. og i de beslægtede Sprog, og i sin ellers kjendte Betydning synes* oþal *her at passe ilde; maaské er derfor Teksten forvansket.* Corlom ollom | qvalar batni *vilde give godt Udtryk og god Mening; jfr. Atlam.* 66, 4-5. — 5. *Det andet Led i* tregrof *maa være det samme som i* stafrof (*eller* stafróf?); *dette Ord er sikkert ikke oprindelig norsk, men Laanord: oldeng.* stäfráwa.

HAMÐISMÁL.

1, 2. *Efter* iðir *bør sættes Komma.*

6, 3. myndir *er, som Meningen viser, Indicativ, der ofte har Vokalen* y.

7, 3. roþnar valvndom *viser sig som det rette Udtryk ogsaa derved, at* inar bláhvíto *først faar sin Betydning ved Modsætningen til* roþnar. *Gg. jfr.* roðinn undbáru *Geisli 51.*

10, 4. *Eg. beholder* leiþa *og forstaar det som* leiþ-a, *men dette synes ikke at kunne være rigtigt, ti Sorle udtaler sig her om det, som Gudrun allerede har*

ort. — *Efter V. 10 skal maaske V. 22 ndsættes, se Tillægsanm. til dette Vers.*

11. *Gg. paapeger med rette, at L. 3—6 ke passe her, ti Sorle og Hamder træffe rp paa Veien (udenfor Gaarden), ikke ter først at have faret over vaade ælde; og efter Sammenstødet med Erp ges det i V. 16, at de gjør sig rede til rden. Derfor maa* 11, 3-6 *danne nden Vershalvdel til* 16, 1-4. — l, 1-2 *maa høre til samme Vers som* 12; *i dette mangler da vistnok L.* 3-4:

Géngu ór garði
görvir at eiskra
. . . . . .
. . . . . .;
fundu á stræti
stórbrögðóttan:
„Hvé mun jarpskör
okkr fultingja?

Formodning om L. 3—4 se i Tillægsanm. V. 22.

12, 3. *Istedenfor* iarp scär *i* R *forder Gg. med stor Sandsynlighed* iarp svr *d. e.* jarpskör, *Brunhaar, Brun-, jfr.* Guðlaugr gnitaskör *Fms. VIII, . Smnlgn ogsaa* scarar iarpar *Guðr. , 19;* scar iarpa *Hamð. 20.*

16. *Dette Vers maa med Gg. (se Tillægsanm. til V. 11) udfyldes ved* 11, 3-6:

skóku loða,
skálmir festu,
ok góðbornir smugu
í guðvefi;
liðu þá yfir ungir
úrig fjöll
mörum húnlenzkum
morðs at hefna.

ed góðbornir *i L. 3 jfr.* góð börn ika *i V. 21.*)

Herefter er tabt et Vers, som vi kan re i Atlakv. 14 (se Tillægsanm.) og i Sakse, og som efter min Formodning r havt følgende Form:

Land sá þeir Gotna
ok liðskjálfar djúpa,
— Bikka greppar standa
á borg inni há —
sal um suðrþjóðum
sleginn sessmeiðum,
bundnum röndum,
bleikum skjöldum.

Det maa indsættes foran, ikke efter, V. 17, ti det sidstnævnte Vers skildrer Brødrenes Ridt, efterat de ere komne ind i Jormunreks Land. — Overensstemmelse mellem Hamðismál og Sakse finder jeg ogsaa i V. 17: systurson *forstaa alle om Randve, men, som jeg tror, med urette. Man venter overhoved ikke, at Randve skal betegnes som Jonakers Sønners Slægtning; men skulde det ske, saa maatte han vel kaldes* systurstjúpr. *Jeg tror, at her er Tale om Jormunreks Søstersøn: en af Harlungerne* (Örlungar), *Emerca (Imbrecke) og Fridla (Fritele), hvem Jormunrek lod hænge; se om dette navnkundige Sagn Raszmann Heldensage II, 575—581. Disse to Harlunger kaldes i alle tydske Kilder Jormunreks Brodersønner, men af Sakse (S. 413) hans Søstersønner. Mod denne min Forklaring tør ikke Entalsformen* systurson *såran anføres, da der straks efter følger* vargtré vindköld *i Flertal. Heller ikke kan man sige, at det er nødvendigt at opfatte* systurson *i Forhold til Sætningens Subjekt, naar Jormunreks Land og Borg har været nævnt i et Vers, som har gaat umiddelbart foran V. 17.*

18. *Gg. udfylder dette Vers meget godt ved efter L. 6 at indsætte:*

þá er tírar gjarnir
í tún riðu.

19, 6. *Oprindelig vistnok:* ríkir ro.

20, 3. beiddiz at brango. *Adjunct Nygaard udtaler sig med rette imod at tage* at *her som negtende enclitisk Partikel: i* R *findes aldrig* at, *men altid* a, *efter en paa Konsonant udlydende Verbalform paa flere Stavelser. (Dog er der andre Hskrr., for hvilke denne Regel ikke gjælder.) Foran den enklitiske Negtelse kan vistnok heller ikke i Reflexiv skrives* z. *Endelig synes „han forlangte ikke Tummel (Kamptummel)" at give et lidet passende Udsagn. Men Præpositionen* at *lader sig neppe forlige med* beiddiz, *hvad enten man forbinder* at *med* brango *eller tager det absolut.*

Jeg formoder derfor nu beindiz at brango; *jfr. Karlam. S. 556:* stravk þa scegg en beindi campa.

22. *Dette vanskelige og tildels vistnok forvanskede Vers staar muligens ikke paa sin rette Plads. Der er flere Grunde, som tale for, at Verset ikke handler om en Scene i Jormunreks Hal, men indeholder Gudruns Ord, og at det skal følge umiddelbart efter V. 10. En saadan Episode med en ellers ubekjendt og i Handlingen ikke indgribende Person, som her skulde vise sig alene for at gjøre en Bemærkning, synes lidet rimelig.* hróðrglöð *i L. 1 sér snarest ud som et Epitheton brugt om en ellers bekjendt kvindelig Sagnfigur og vilde, som allerede F. Magnusen har antydet, særlig godt passe til Gudrun.* mefingr *i L. 3 er* = mæfingr *„den smalfingrede"; mær* = mjór *findes ogsaa i Stedsnavnet* Mæveið *paa Hjaltland, se Tidskr. f. Philol. VI, 95; dette Udtryk vilde, som Gg. bemærker, være høist besynderligt om Jormunreks Moder, der maatte være ældgammel, da Jormunrek selv fremstilles som gammel; derimod kan det vel være sagt om Gudrun. Udtrykket* við mög þenna *i L. 4 synes snarest at forudsætte, at det er en Moder, som taler til en af flere Sønner. Gg. formoder, at ogsaa* stóð uf hleðum *i L. 2 mulig kunde støtte den Mening, at den talende var Gudrun, der stod paa Portværnet og talte ned til Sønnerne, der alt ere til Hest og i Begreb med at ride ud af Gaarden. — Men hvad enten V. 22 staar paa sin rette Plads i* R *eller hører hjemme efter V. 10, synes L. 5—10 i den Form, i hvilken* R *har dem, uforklarlige. Under Forudsætning af, at V. 22 staar paa sin rette Plads eller hører hjemme efter V. 23, har Gg. formodet, at L. 7—10 skulde lyde:*

megut tvá menn eina
tíu hundruð Gotna
binda eða berja
í borg inni há?

Han gjør med rette opmærksom paa, at der fra de to Brødres Side ikke kan være Tale om at binde, men kun om at slaa ned for Fode for at trænge frem til Kongen. — Og for det Tilfælde, at man, som jeg har foreslaat, flytter V. 22 tilbage umiddelbart efter V. 10, vil Gg. foreslaa samme Tekstform, kan ikke som Spørsmaal, men som forjættende Udsagn til Jonakers Sønner. Dog kan der med en saadan ubetinget Forjættelse indvendes, at Brødrene virkelig bleve stenede (barðir grjóti). *Den største Vanskelighed volder dog L. 5—6, der i* R *ere skrevne:* þeiat þat hetta (*eller* heita) at hlyþigi myni; *ved nærmere Eftersyn har þat forekommet mig sikkert. Den foran i Anm. nævnte Formodning om disse Linjer bør aldeles opgives. Det forekommer mig nu ikke usandsynligt, at* hlyþigi *er forvansket af* hlyrigi, *saa at der ved* hlýri *menes Erp. Men jeg kan ikke ved nogen Forandring finde en Form for disse Linjer, hvori de vilde kunne passende begynde Talen i V. 22; og da dette Vers er 10linjet, saa vækkes Formodning om, at L. 5-6 ikke høre hjemme i dette Vers. Nu har, som netop nævnt, V. 22 muligens fulgt umiddelbart efter V. 10; efter V. 22 har da fulgt et Vers, som har begyndt med* 11, 1-2: Gengo or garði gorvir at eiscra *og som har sluttet med* 12, 1-4: Fvndv á stræti stórbrægðottan: „Hve mvn iarpscamr ocr fvltingia?" (*se ovenfor Tillæg*). *I dette sidstnævnte Vers ere altsaa L. 3—4 faldne ud. Desuden synes det paafaldende, at Erp betegnes ved* stórbrögðóttan *alene, naar han ikke i Forveien har været nævnt. Alt dette leder mig til den Formodning, at* 22, 5-6 *i en noget forandret Form oprindelig har havt sin Plads umiddelbart efter* 11, 2 *og foran* 12, 1. *Jeg tænker mig, skjønt med megen Tvil, at dette Vers kan have havt følgende Form:*

Géngu ór garði
görvir at eiskra:
„Hví á þat hætta
hlýrigi myni?"
Fundu á stræti
stórbrögðóttan:
„Hvé mun jarpskör
okkr fultingja?"

Men jeg gjentager, at dette kun fremsættes som usikkert Forsøg.

23. *Dette Vers er vistnok kun et Brudstykke, hvortil den tilsvarende Halvdel mangler. De her bevarede 4 Linjer af Hamð. maa Brage ved Forfattelsen af sin Ragnarsdraape (SnE. I, S. 370—374) have kjendt og benyttet:* Styrr varð í ranni *ligger tydelig til Grund for* Rósta varð í ranni *hos Brage, og Gg. paapeger, at de følgende Linjer ogsaa ere benyttede i Skaldedigtet, hvor han vistnok med rette læser:*

féll í blóði blandinn
brunn ölskálir runna
þat er á Leifa landa
laufi fátt at höfði.

(féll *Verbet i Ental, som ofte, hvor Subjæct i Flertal følger efter; Læsemaaden* ölakakki (*d. e. Jormunrek*) *i Brages Digt tør neppe forsvares ved Sakses Ord* (*S. 415 Müll.*)*: Jarmericus, utroque pede ac manibus spoliatus, trunco inter exanimes corpore rotabatur.*) *Gg. gjør ogsaa med rette opmærksom paa, at Udtrykket i L. 3—4 i Hamð. er stødende, da* bragnar *netop er Goter, og han tror, at Skaldedigtet giver Veiledning til at rette Teksten i Hamð. Men naar Gg. vil indsætte:* i bloþi bragna lago, *saa bliver Udtrykket fremdeles utaalelig tautologisk; og denne Læsemaade kan ikke støttes ved i Ragnarsdr. at forbinde* runna (*d. e.* manna) blóði; *man maa tværtimod forbinde* á Leifa landa runna laufi. *Da i Hamð. ogsaa den stærke Anakoluthi ved* comiþ *støder, saa formoder jeg:*

stvcco alscalir
i bloþ — oc bragnar lago —
comiþ or briosti Gotna.

bloþ z *kunde let forvanskes til* bloþi. liggja *bruges oftere saaledes absolut:* lágu landsmenn gnógir *Har. s. harðr. Heimskr. Cap. 19, V. 3.; oldeng.* þá hyra hláford läg *Daniel 675* (*Grein*).

26—27. böl vantu bróðir! er þú þann belg leystir *forklares almindelig „du handlede ilde, da du udtalte de Ord". Men i det foregaaende nævnes intet Ord særlig af Sorle, som denne Bebreidelse kan gjælde; desuden er det besynderligt, at den fremfusende Hamðer siger om den kloge, forsigtige Sorle* opt ór þeim belg böll ráð koma; *endelig synes V. 27 ikke at være Svar paa Tiltale i V. 26. Ordene maa vistnok forklares saaledes: „Det var ilde handlet af dig, Broder! at du løste den Bælg" d. e. lod Jormunrek komme til Orde (ikke straks gjorde det af med ham og derved stoppede Munden paa ham, men tværtimod æggede ham til at tale).* opt ór þeim belg böll ráð koma *passer fortræffelig paa Jormunrek. L. 1—2 i V. 26 maa derfor stryges som feilagtige; 26—27 maa forenes til ét Vers under Overskriften* Sörli kvað. *Efter at dette var skrevet, fik jeg sé, at ogsaa V. B. Hjort i sin Oversættelse forstaar V. 26 som Sorles Ord.*

28. *I det af SnE. anførte Sted har* leβ*:* ef erpr broþir ockar lifði. — 5. varr *bør vistnok forandres til* verr.

29—30. *Jeg tror nu, at ogsaa disse to Vers snarest indeholde Hamðers Ord. De kan ikke vel være Sorles, da Hamðer i V. 28 ikke har sagt at føre Skylden over fra sig paa Broderen, men erklæret sig selv fuldt saameget skyldig i Erps Drab. Ogsaa synes det rimeligt, at Digtet, der har faat Navn efter Hamðer, giver ham det sidste Ord, ligesom det lader ham falde sidst.*

30, 2. *Efter* Gotna *skal Komma stryges, ti man maa forbinde* ofan a eggmoþom val Gotna: *jfr. Grímn. V. 53, L. 1.*

GROTTASÖNGR.

S. 324b. L. 32. Fra leβ *bør med Gg. optages:* fylgþi kverninni, at þat molz a, er sa. 2, 3. gria (grjá) *bør og* 10, 2 *forklares almindelig af* grjár = grár. *Men vi*

har i det gamle Sprog neppe sikre Eksempler paa et lignende Indskud af j (*efter* r *med en Konsonant foran*); *vistnok brugtes* brjá *i samme Betydning som* brá (*glimre*), *men jeg er bleven gjort opmærksom paa, at* brjá *vel er* = *mht.* brehen; *Indskud af* j *i nyere Dialekter* (*i Telemarken* brjón = brúnn) *beviser intet for det gamle Sprog. Jeg formoder derfor, at* grjá *skal henføres til oldsaks. mht.* grîs *graa; Forholdet er det samme som ved* járn *af* isarn, várr *til got.* unsar, vár (*Subst.*) *af oprind.* usar (*nordfris.* uurs). — 4. beiddv *synes ikke at kunne være rigtigt.* grjóts grjá gangs of beiddu *maatte vel med Eg. oversættes „effecerunt, ut saxa circumirent, lapides circumegerunt"; men dette passer ikke her, ti i V. 3 omtales Forberedelserne til Malingen og først i V. 4 berettes, at Søstrene virkelig begyndte at dreie Kværnen. Ordene her maa udsige omtrent det samme som* ok bað þær mala *i den prosaiske Indledning, men til* beiddv *kan ikke Frode og hans Mænd tages som Subjekt. Jeg tror derfor, at det rette er* beiddar; *dog finder jeg ingen Støtte for min Formodning deri, at denne Læsemaade findes i Papirafskrr.* (*se Fortale S. LVIII*).

3. *I L. 3—4 opfordre Søstrene hinanden til at foretage de Forberedelser, som maa være færdige, inden de kan begynde at male: „Lader os lægge Kværnplankerne tilrette, lader os løfte* (*løfte*) *Stenene." Med* leggjum láðra *jfr.* leggja afla *og det norske Folkesprogs* lega *hos I. Aasen* 4) „*Bjælker eller lignende Støtter, hvorpaa noget hviler*"; léttum steinum *oplyses ved Navne paa den Indretning, hvorved Kværnen stilles høiere eller lavere, i norske Dial.* létteträ *n.* (*I. Aasen*) *og* lætteklave *m.* (*i Telemarken*), *i svenske* lätä *f.*, lätan *n.*, ljetten *m.* (*se Rietz*). *Frode bliver utaalmodig over Forberedelserne og gjentager i L. 5—6 sit Bud, at de skal male: først i V. 4 berettes da, at Møerne begynde at dreie Kværnen. Jeg holder det nu for afgjort, at* þvlv *i L. 1, som ellers, er Substantiv, og at der efter L. 2 mangler to Linjer, som har indeholdt Søstrenes Verbum. De første 4 Linjer maa da vel have udtalt, at Søstrene med Sang begyndte paa Forberedelserne til Malingen.*

4. *Gg. mener, at der efter L. 6 mangler to Linjer.*

7. *Foran L. 1 mangler vistnok to Linjer, som vel snarest har udtalt, at Søstrene svunbetyngede lod Kværnen stanse.* — 6. *Formodningen* qveþi *bør opgives og* qveþac *i* r *bør beholdes: „I skal ikke sove* (*og lade Kværnen stanse*) *længer end saa at jeg kvæder ét Vers" d. e. længere Tid end jeg behøver til at tale til eder disse Ord. Jfr. med Eg. Hálfs s. C. 4* (*min Udg. S. 7*): þá kvað þurs af bjargi annat ljóð (hliod *Hskr.*).

10, 7-8. *Gg. paaviser, at den almindelige Forestaaelse af disse Linjer maa være urigtig. De forklares „hvis nogen havde kjendt til Jotunkvinden* (*eller hendes Æt*)", *men dette kan aldeles ikke passe som Betingelsessætning til „Ei var Grotte kværnen ud af det graa Fjæld, ei heller den haarde Hald ud af Jorden". Med rette forstaar Gg.* vitt *som* vīt *vi to* (*ligesom allerede Jón Sigurðsson*) *og* vissi *som 1ste Ps. Flertal Præt. Cj.* = vissim (m, *som almindelig, kastet bort foran Pronominets* v). *Videre forklarer Gg.* hennar *om Kværnen „om vi to ikke* (*alt forud*) *havde vidst noget om Kværnen"; i de følgende Vers kvæde da Søstrene om, at det er dem, som har ført Grotte fra Fjældet, væltet den over Risernes Gaard og slynget Stenen, saa at Menneskene fik fat i den. — Men det forekommer mig meget haardt, at* hennar *skal betegne Kværnen, der i samme Vers, som ellers i Digtet, er nævnt* Grotti, *der er Hunkjønsord; denne Indvending bortryddes neppe derved, at* A *og* 757 *bruge den vistnok senere Form* Grotta *skiftevis med* Grotti, *og derved, at* kvern *er Hunkjønsord. Ogsaa synes Udtrykket mig at give uklar Tankeforbindelse, naar vi oversætte „ikke mol Bjergrisemøen saaledes nu, hvis vi to ikke alt forud havde vidst noget om Kværnen". Desuden bliver Forbindelsen med foregaaende Vers løs. — Med Tvil*

nævner jeg følgende Formodning: mulig mangler mellem V. 9 og 10 et Vers, hvori Fenja og Menja har nævnt sin Moder, en vældig Jotunkvinde, og mulig skal hennar *i V. 10 L. 8 forstaas om denne deres Moder, saa at Meningen er: ikke var Grotte kommen ud af det graa Fjæld, eller den haarde Hald (Kværnstenen) ud af Jorden, ei heller mol Jotunmøen nu saaledes, hvis vi to ikke havde vidst noget af hende at sige, d. e. hvis vi to ikke havde kunnet kalde hende vor Moder. Da slutter dette Vers sig naturlig til* at sætterni ekki spurðir *i V. 8 og til V. 9.*

11, 5. stoþv *i* r *kan forsvares ved* 24, 5-6.

14. *Gg. formoder at dette Vers oprindelig har fulgt efter Vers 15, hvilket synes rimeligt.* — 6. *Efter denne Linje tror Gg. at der mangler to Linjer, som rimelig har udsagt, at der i Sverige (hvor Frode jo efter Prosastykket fik dem), da de hjalp Guttorm i Striden, bleve de fangne.* — *Det got. Navn* Cniva *kan ikke være det samme som* Knúi.

17, 4. leiti *ogsaa i Flat. III, 575 (hvor der ikke er samme Skriver som i Flat. II, 204). Derimod* at sinu leyti *cod. AM. 625 (Hskr. fra sent i 13de Aarh.) hos Gíslason frump. S. 67.* leiti *er snarest Objekt og* of *udfyldende Partikel.* — 5. *Med denne Linje maa, som Gg. paapeger, en anden af Søstrene (Fenja, hvis det er Menja, der begynder i V. 8, ligesom i V. 5) tage fat, ti første og andet Halvvers modsige hinanden, naar de udsiges af én.*

21. *I dette Vers tager rimelig en ny Person Ordet. At den ene Søster holder inde med V. 20 og den anden tager fat med V. 21, synes navnlig at antydes ved Udtrykket* mins föður mær. — 7. *Jeg formoder nu, at det rette er* iarþar fiarri. *I Stammehskr. kunde der feilagtig have været skrevet* iarnar fiarri *og* þar *have været sat til som Rettelse i Randen ud for* fiarri, *hvormed da en senere Afskriver feilagtig forbandt det. Jfr. Þiðr. S. 166:* tongin brestr i sundr við sleggivskaptit oc kemr fearri niðr; *Genitiven* jarðar *kan jævnføres med Stjórn S. 43:* hann rakst víða veraldar.

22, 3. *Rasks Formodning* niðr Halfdanar *rammer neppe det rette. Vistnok har den Indvending liden Vægt, at vi derved faa et Sagn, som ikke stemmer overens med den prosaiske Indledning, hvor Frodes Banemand Mysing drukner; ti der er i ethvert Tilfælde Uoverensstemmelse mellem Digtet og den prosaiske Indledning. Men Rolv Krake nævnes ellers ingensteds som Frodes Hævner. En saadan dobbelt genealogisk Betegnelse af Rolv baade som* Yrsu sonr *og som* niðr Hálfdanar *synes ogsaa lidet rimelig, især da der i anden Vershalvdel fortsættes, som om han blot var kaldt Yrsas Søn. Og endelig synes det mig højst stødende, at den ulykkesvangre Sang, som Jotunkvinderne kvæde, idet de male Fordærvelse over Frode, skal ende med en Spaadom om, at hans Død skal blive hævnet, og klart skal betegne hans Hævner, medens derimod hans Død ikke fremhæves og hans Banemand ikke nævnes. Sangen maa ende med Frodes Død. Det rette er da rimelig:*

mon Yrsv sonr
vígs Halfdanar
hefna Froþa.

Denne Forandring foreslaar N. M. Petersen Danm. Hist. i Hedenold 2 Udg. S. 157 (hvor han dog indsætter Accus. víg, *hvilket vilde give et tjældent Udtryk), og jeg var uden at have set Petersens Ytringer kommen til samme Resultat. Ogsaa Rolv Krakes Saga kjender en Frode, der er (sin Broder) Halvdans Banemand og som til Hævn derfor selv siden bliver indebrændt. Frode Fridleivs Søn (og efter Prosastykket Skjolds Sønnesøn), der havde Grotte og efter hvem Frodefreden har Navn, bliver da her den samme som Halvdans Banemand, uden at vi dog se, hvorvidt Grottesangen kjender Halvdan som Frodes Broder. Og medens det i Rolv Krakes Saga er Halvdans Sønner Roar og Helge, som hævne Faderens Død paa Frode, bliver det her Halvdans Sønnesön Rolv Krake. Fortællingerne om de*

forskjellige Sagnkonger af Navnet Frode gaa over i hverandre. Gg. bemærker: „For den Anskuelse, at Fredfrode var den samme som Halvdans Morder, kunde tale Sagnrækken i Saxos 2den Bog, hvor vi strake efter Fredfrode (Skjolds Sønnesøn) have Ro og Helge som Sønner af Halvdan, der gjøres til Søn (ikke Broder) af Frode og til Brodermorder (istedenfor til den myrdede Broder), medens vi i 7de Bog have Ro og Helge igjen under andre Navne (Halvdan og Harald) som Sønner af den myrdede Broder (Harald), og der heder Morderen Frode". Ogsaa kan det nævnes, at efter det danske Sagn, som det oldengelske Digt Beowulf meddeler, er Healfdene (Halvdan), der har Sønnerne Hróðgár (Roar) og Hálga (Helge) og Sønnesønnen Hróðulf (Rolv), en Sønnesøn af Scyld (Skjold). — Sagnet her, hvorefter det er Rolv, som hævner Halvdans Drab paa Frode, strider vistnok aldeles mod det i Rolv Krakes Saga fortalte Sagn, hvorefter Roar og Helge som Drenge havne sin Fader og hvorefter Rolv Krake er født længe efter Roars Død. Men efter det i England bekjendte Sagn maa Hálga være død længe før Hróðgár; Hróðulf bliver fra Barnsben af opfostret hos Hróðgár; Farbroder og Brodersøn leve sammen i lange Tider. Beowulfdigtet fortæller ogsaa, at Fróda (Frode) Heaðobarderne Konge i Hróðgárs Dage blev dræbt af Danerne; og det var vel den samme Kamp mod Heaðobarderne ved den danske Kongeborg Heorot, i hvilken efter Vidsiðdigtet (V. 45—49 Grein) Hróðwulf kjæmpede ved Hróðgárs Side. Trods al Forskjel forøvrigt mellem Beowulfdigtet og Grottesangen tør saaledes det engelske Digt bestyrke, at der kjendtes et Sagn, hvorefter Frode Halvdans Banemand blev fældet af Rolv, efter at dennes Fader Helge var død, men medens Farbroderen Roar endnu levede. Dette modsiges ikke derved, at Fróda Ingilds Fader i det engelske Digt paa den anden Side maa sammenlignes med de nordiske Kilders Frode frækni, *Ingjalds Fader, der blev fældet af Svertlingerne; ogsaa denne Frode kaldes Fridleves Søn.*

23, 5. skaptré *synes ikke at kunne være det samme som* möndull, *ti da vilde vi faa et altfor svagt Udtryk for Sextrens Kraft. Keyser formodede, at det var det samme som norsk Dial.* lúrås m. *Bjælke under en Møllebænk, af* skapa *afpasse.*

24. *Foran L. 1 mangle rimelig to Linjer.* — 4. *Rasks* senn mvnvm hætta *kan vistnok ikke være det rette, ti* senn *kunde ikke have været Maalfylling.*

BRUDSTYKKER I SNORRA-EDDA.

11, 5. Hjálmþér *nævnes i Slægtrækken i Flateyjarbók (Udg. I, S. 25) som Fader til Sigurd Faavnesbanes Morfader Ofylime.* — 24. *I Udgg. af Yngl. s. Cap. 33 kaldes Adilses Hest* Slængvir, *men ogsaa der har to Hskrr.* Slungnir.

12. 13. *Disse Stykker findes ikke i* leþ, *men i* 787.

12, 1. *Den oprindelige Form er vistnok* Sorgr.

14. *Dette Stykke findes ogsaa i* A.

GRÓGALDR.

1, 3. dura *kan ikke være af* dúrr, *ti* vekja *findes ellers ikke saaledes forbundet med Genitiv, og* dúrr *betegner ellers Blund (kort Søvn). Med Genitiv*

dura *jfr. f. Eks.* mœtti hann þór miðra garða *Þrym. V. 9.* dauðra *maa vel med Nygaard Syntax I, S. 37 forstaas som Gen. af det substantivisk brugte* dauðir. — 5. *Istedenfor* bæðir *formoder jeg* beiddir, *ti Conjunctiv lader sig her vistnok ikke forsvare.*

2, 2. *I Kongesp. S. 3 har cod. AM. 243 fol. (efter Unger fra omtrent 1300)* einka son; *Þiðr. S. 130 (Hskr. fra 2den Halvdel af 13de Aarh.)* einca barn. — 4. moþir *ogsaa i St.*

3, 2. skauts þu *St.*

4, 4. *Er* ef *forvansket af* en? — 6. *Hskrr's Tekst kan neppe være rigtig, ti „Skjæbnen" kan neppe betegnes ved* Skuld. *Jeg formoder* ok skeikar þá Skuldar at sköpum; *da bliver* skeikar *upersonligt her som i Udtrykket* skeikar at sköpuðu. *For Ordstillingen jfr.* sins til geds *Háv. 12;* sins verca a vit *Háv. 59;* Önguls við ey *Mork. 145*[23]*; i oldeng. Digte* lífes ät endè *og lign.; i det oldtydske Hildebrandskvæde* folches at ente, fireo in folche.

5, 2. ero *St.*

6, 2-3. *Kanské oprindelig* þanns *for* þann, *jfr. Háv. 147. 153. 160. 163.*

7, 6. er þú á smán sér, *„naar du sér paa Forhaanelse" synes her næsten meningsløst. Man venter her ligesom i Vafþr.* 4, 3 heill þú á sinnum sér. siñō *kunde let læses som* smō, smon, smán, *men* er *ligger rigtignok langt borte fra* heill.

8, 2. *St. har* þioþir, *ikke* þióþar. — 3. *Gg. formoder* fjörlátum, *men* lát *bruges vistnok aldrig i Flertal, hvor Talen er om én Persons Død.* — 4. Ruðr *kan neppe forklares af* renna. *Kanské* hrönn ok uðr?

9, 5. til *mangler i St.* handa *alene (istedenfor* til handa) *er i det senere Sprog almindeligt og kan vel her beholdes, jfr. Atlam. 16:* lagat var dryccio *(Genit.).*

11, 6. *Det oprindelige Udtryk for* ljái *er vistnok* lé.

12, 2. **O** *har* kemur, *ikke* kynni. — 4. *Mod min Formodning* hávetrar *taler kanské, at* hú *gaar umiddelbart i Forveien.*

13, 4. fyr megi at þer *St.* — 6. Kristnj *St., men i Randen med anden Haand* Kristin.

15, 2. þer *ogsaa St. Jeg tror nu, at det rette snarere er* er þér forað þikkir — 3. stanþi *ogsaa i* **O**.

16, 4. *Der bør vistnok indsættes* iðgnóga heill. iþgnoga *ligger baade nærmere ved* þy noga *i Hskrr. og passer bedre i Verset, da* æ gnóga heill *naturligt vilde læses som tre betonede Stavelser, hvilket ikke gaar an.*

FJÖLSVINNSMÁL.

Hvorledes Forbindelsesledene mellem Grógaldr og Fjölsvinnsmál oprindelig har været givne, i hvilken Form Svipdags Reise har været skildret, kan ikke med Sikkerhed siges. Det kan ikke have været gjennem en hel Versrække i ljóðaháttr, ti dette Versemaal egner sig ikke for episk Digtning. Mulig har Forbindelsen været udfyldt ved Fortælling i ubunden Form, og foran Fjölsv. V. 1 mangler der vel snarest kun ét Vers.

1, 2-3. þursa þjóðar sjöt *støttes maaské ved Skírn. V. 10, L. 4.* hann *tør man vel forstaa om Svipdag og som Object for* sá, *hvad enten dette er 3 Ps. sg. upersonlig brugt „han saaes" eller 3 Ps. pl. „de saa ham" (men Fjolsvinn synes at være ene).* — 5. *St. har* fyrir, *ikke* for.

2, 6. vero *St.*

5, 3. **O** *har rigtig* suast, *men skriver* huars *for* hvars.

6, 1-2. *Gg. mener, at Fáfn. V. 1 viser, at* hverjum *skal høre til L. 2, og han tror derfor, at L. 1 bør sges til:* Segðu

mér [it sannasta] *eller* Segðu mér [sveinn]. *Jeg holder denne Forandring for unødvendig:* hverjum *behøver ikke paa de to Steder at have samme Plads; jfr. Fjölsv. V. 45, hvor* kominn *staar betonet i Slutningen af 5te Linje, med V. 49, hvor* kominn *i det tilsvarende Udtryk staar som Maalfylling i Begyndelsen af L. 6.* — 2. of *mangler ogsaa i St.*

7, 3. *St. har* vilda, *ikke* vilja. — 6. *St. har* aþsavlun *her og i V. 8.*

10, 2. gǫrdo *St. Der burde have været skrevet* görðu.

12, 1. Ga(t)straþir. *Det stærke Verbum* stráþa *er endnu efter I. Aasen bevaret i det norske Folkesprog: i Sønd̄fjord bruges* stráþe = ströypa, *i Tønset* stropen *tilstoppet i Halsen; ligeledes siges i Vesterbotten* struup, straup, strupi *stryppe (Rietz).*

13, 5. *Der burde heller hâve været skrevet* hefk, *som i V. 12, L. 2.*

14, 4. *Mit Spørgsmaal, om der i* ellifu *skjuler sig en Form af* ellifr, *maa besvares med nei, ti* ellifr *tilhører kun kristelig Udtryksmaade. Men tør vel ikke i* ellifu *søge* hliði fyr? *jfr. Skírn. S. 92a.*

16, 2. of *mangler ogsaa i St.* — 6. of *i Hskrr. hævdes neppe ved Egilssons Bemærkninger i lex. poët.* of IV).

18, 1. Vengbraþir *ogsaa* O. Vængbráðir *burde vel optages.* — 6. O *har* larpi *og* hlaupi *bør da her optages.*

19, 6. all limar *St., ikke* all ok l.

21, 6. er hann fęr ei *ogsaa St.*

22, 5. *Til* innar *maa fra det foregaaende tænkes* hverfa.

24, 2. veþir *skriver ogsaa St. ligesom* aþir *i* 30, 5. — 4-6. *St. har i L. 5* þrúngur *og* orofsaman, *i L. 6* surtar sin mautu (*derimod det stockh. Folioskr.* sem mautu). — *Den optagne Tekst forkaster jeg nu og formoder derimod:*

einum ekka
þryngr hann orófsaman
Surt ok Sinmöru.

orófsaman (*eller vel rettere* örófsaman, *sróf.*) *forstaar jeg som absolut (adverbialt) brugt Accus., jfr. Völund. V. 15:* hann sló gull rautt við gim fastan *og Bdrð. s. Snæf. S. 15:* ið Guði hann stinnan. ekka þryngr hann Surt *„ni Sveg fyldes Aase S.", jfr.* tir ekka [þryngr] Mund. *II, 45.* Surtr *kun efter den islandske Folketro passes godt som Navn til Sinmara, „hin fölva gygr"; jfr. Snæbjb. S. 127:* ek fer . . . mðr til Surtar ins svarta . . . gert e *ikke* sforeuskut til surtr.

26, 1. hann *mangler i* O.

28, 6. *Jeg tror nu, at* nauglasis *her foretrækkes, og at det kun fjerlaves af et talt Substantiv* naur *Guld (lat.* aurum, *lit.* auksas); *Stammeordet til* eyrir, naur, *hvoraf ogsaa* Aurboða 38, 6.

29, 4. *St. har* hvert so, *ikke* hvat þat so.

30, 3. völum *er vel enstrent det samme som* liðum *i V. 18; jfr.* völuspakir baugr *SnE. I, 398.* — 5. sóm telise *St.*

32, 1. *Læs:* Lýr hann heitir. H *i Hskrr's* Hyr *er vistnok Feil for* L *ligesom i Sigrdr.* 34, 1; *Fjölsv.* 26, 1; 36, 1. Lýr (*Gen.* Lýs) *er istedenfor* Hlýr „*den som giver Ly, Varme*", *beal. m.* hlý n., *Vb.* hlýja. h *er falsk bort ligesom i* liðskjálfar *Fjölsv.* 34, 6, *se Tillæg;* Rani *Gróg.* 6, 3.

33, 4. *Gg. tror, at der efter* þat *er udfaldet et Substantiv med* g *til Forlyd; han finder det sært og flaut, at Svipdag her spør om noget ved at pege paa det uden at nævne det, hvad han gjør ved de andre Ting, han spør om. Gg. indsætter derfor* hverr þat [gólf] görði. — 6. *Jeg vover ikke at foreslaa* Áns maga *af Dvergenavnet* Ánn *Vsp. I, 11. At forbinde* garð ásmaga *synes betænkeligt, ti Menglods Borg synes efter V. 1 at tænkes i Jotunverdenen, ligesom Fjölsvinn er en Jotun (af Udtrykket* er með goðum sáat menn it meira forað *tør ikke sluttes, at den tænkes blandt Guderne).*

34, 1. *Skriv* Íri. i *forlænges i Oldnorsk foran* r, *jfr.* sviri, firar. — 5-6. *Der bør skrives:*

Dellingr at var þar
liðskjálfar loki.

„*Une—Delling var med ved det Arbeide at lukke* liðskjálf (*Tværnet eller lign.*) *i*

Laas". *Ordet* liðskjálf *ogsaa i Atlakv.* 14, 2; *jfr.* Hliðskjálf, Valaskjálf. *Om* vera at þar *se Eg. under Adverbiet* at; at *maa her forbindes med* loki. *Entalsformen* var, *uagtet flere Personer ere nævnte i Forveien, er brugt her ligesom i Völumd.* 15, 2. *Det bliver da ni Dværge, der deltage i Arbeidet, ligesom ni Møer sidde hos Menglod og ligesom Karret hos Sinmøre er lukket med ni Laase. — Den før optagne Tekst kan ikke være den rette, ti de tre sidste Dværgenavne ere altfor underlige.*

36, 3. *St. har* siuk, *ikke* sink.

38, 4-5. *Gg. formoder vistnok med rette, at* Blíðr *i L. 5 er opstaat ved Forvanskning af* Blíð z (*d. e.* ok). Blíð *maa da paa ét af Stederne være feilagtigt; hvis det beholdes paa første Sted, faa vi Enderim,* Blíð *paa andet giver Indrim. Helst indsætter jeg i L. 5* Blíð ok Fríð. *Men i L. 4 tiltaler Gg's Formodning* Blauð *for* Blíð *mig ikke, uden at jeg kan give noget bedre* (Bót *eller* Bil *tør jeg ikke forcslaa*). — 6. Örboða *havde jeg tænkt mig som sammensat med* örr *gavmild. Men det første Led maa betegne det som bydes eller bebudes; derfor tror jeg nu, at det rette Navn paa denne Mø, ligesom paa Gymers Kone, er* Aurboða, *som ogsaa alle Hskrr. har. Dette sætter jeg i Forbindelse med* eyrir, aurar; aurr *Grus synes her ikke at passe.*

45, 1. *Jeg tror nu, at* Horskir *bør beholdes: det betegner vel her, som i andre germanske Sprog: hurtig, heftig, voldsom.*

46, 2. gordir *St.* — 5. iarþteikn **O**; iarteikn *St., men i Randen med anden Haand* tegn.

47, 3. *Istedenfor* vindar kalda vegu *formoder Gg.* vindkalda vegu, *som spiller hen paa det antagne Navn* Vindkaldr; *dette synes rimeligt: man maa da forstaa* rákumk *som* rak (*upers.*) mik; *to Accusativer i forskjelligt Forhold, ligesom i Atlakv. 13*: rako þeir vannstyggva vollo algrǫna. — 5. *Istedenfor* kveðr *formoder jeg nu* kviði, *jfr. Hugsvinnsm.* (*S. 136 Scheving*): Aldrlagi sínu kviði engi maðr *og Völs. s. Cap. 29* (*min Udg. S. 153*): kann ok verða, at framm verði at koma þat, sem fyrir er spát, ok ekki skal því kviða.

48, 6. *Jfr.* 5, 3. *Jeg foretrækker dog nu* hvers; *Nominativ forsvares ved Háv. V. 124, Reginsm. V. 4.*

50, 6. ok *mangler ogsaa i St.*

SÓLARLJÓÐ.

I St. Overskrift som i **CL**.

1, 6. eingin **I** *her og andensteds;* einginn *ogsaa* **O** *St.* — quidur **I** *feilagtig.*

3, 1. þurfte *St.* — 6. volendur *St.*

4, 1. dryckiu *St.* — 2. er *mangler ogsaa i* **I**. — 6. valegur *St.*

5, 4. *Consequent skulde have været skrevet* synð.

7, 4. hreinlife *St.*

8, 5. af *St.;* aff *mulig* **K**. — varar *St.*

9, 2. Unar *St.* — 4. *Den gamle Form* nökðir *burde vistnok indsættes her.*

11, 1. Sætter *St.* — urðu *ogsaa* **IK** *St.* — 3. hvorge *St.*

12, 1. Hvorkis *St.*

13, 6. virtra *St.*

15, 3. hef ec **I** (*ikke* hefig); hef eg *St.* — 4. þeir *mangler i St.* — 6. fra gude *St.*

16, 3. *Læs* göra.

17, 2. vera *mangler i St.*

18, 1. Munaðlífi *ogsaa* **O** *St.* — 3. gamno *St.* — 6. medal **I**.

19, 3. þo þeir **O** *St.* — fyrer þier *St.* — 6. *I Anm. stryges Prikkerne efter* vefia.

20, 4. triggilega **O**; tryggelega *St.*

21, 3. gull **K**.

22, 3. Eyardal **K** (*ikke* rygiardal).

24, 1. baud **O**. — 5. at *foran* siðla

burde optages. — *Den i Anm. nævnte Forandring om den oprindelige Tekst burde have været understrøgt.*

25, 1-3. *Men tør vel ikke læse* Dini — holla *og forstaa det om Jomfru Maria.*

26, 3. eygi O. — 4. *Det fra P. Syv eiendo Ordsprog er efter Molbech, Dansk Gloss. egentlig svensk, men istedenfor „gråter" maa det da hede „gråter".*

28, 1. nesta, *men i Randen med anden Haand* nesca *St.* — 4. sme *St.* (*ved opstanet af* smie); *i ed. AM. I, S. 416 anføres af en Afskrift fra 17de Aarh. imi* (*men dette kun være umotiveret Angivelse for* sme). — 5. þeigande O; þeygiande *St.*

31, 4. mun O. — 5. skal *mangler i St.*

32, 4. þu nem *St.*

35, 3. vini I.

36, 1. Latar *St.* — 2. hôlâst *St.*

38, 1. vinsi O; vini I. — 2. hue I; hvé *bør optages.* — vegu I; *det burde optages, jfr.* 12, 5.

39, 3. dyrheimum *St.* — 4. helgrind *ogsaa* I.

40, 4-6. Mattug leyste marga fra, *þvi som St.*

41, 3. sæe a *St.*

42, 4. gilnar *St.*

43, 5. heldr *mangler i St.*

44, 6. klofnad *fyrir St.*

46, 6. at *mangler ogsaa i* I.

47, 6. at *staar i St.* — samur *og i Parenthes* saur *St. Jeg tror nu, at det rette er:* at maðr er moldar saurr; *jfr.* guð gerði manninn af jarðar sauri *Barl. S. 112.*

48, 1. þad og viti *ogsaa* O; ok vite þad *St.* — 2. sa hinn *St.* — 3. sa er *St.* — 6. skilie *St.*

49, 3. sa *som St.*

50, 5. er *mangler i St.* — vard *St.*

51, 5. grimmlegu O. — 6. skydrigis *St.* — *Ordet er aldeles uskikket; man kunde henkl ogsaa tænke paa* skydregis (*som rofnir af* rjúfa), *jfr. Fas. II, 7:* svá er nú drepit skýjum.

56, 6. K *har mærkelig* haugreyra, hagreydna *St., ikke* haugregina.

57, 2. vitu *St.*

58, 5. hrióst *ogsaa* IO; hrjóst *kan ogsaa være optaget.* — 6. við mikinn I.

59, 5. þotti *St.*

61, 1. ec sa I.

62, 1. se sa I (*men i V. 62, 2 er* sa).

63, 6. byrdar O.

65, 1. ec sa I.

66, 3. riodust *St.* þæddusk, *som formodes i K., er vel det rette: da er der utvivlsomt Sammenhæng mellem Synd og Straf.*

68, 2. ei IK; ey O.

70, 2. af *mangler ogsaa i* O.

74, 3. gǫtu, *med en Krøl over* ǫ, O.

75, mestur *St.* — 4. bidar leysa *St.* — 5. sem *St.* — 6. syndum *St.*

76, 6. firdum *St.*

77, 3. moduga *St.* — 6. þrár reipum þumar *St.; maaske burde* þrár reipum *optages og forklares: Attraaens, Længselens Reb.*

78. 5. þat er hugie I. — 6. vitre *St.* (*ligesaa stockh. fol. Hskr., men saa at man let feilagtig kunde læse* vitke).

79, 1. þær *burde vel optages.* — 2. sem *St.* — 5. Krippvör *St.*

80, 3. Svafarloge *St.* — 6. eivana *St.*

81, 2. ek *mangler i St.* — 5. er *mangler i St.*

FORSPJALLSLJÓÐ.

1, 3. þrá *cod. Holm. 57.*

2, 3. verþir *bør vistnok forbindes med* vættar, *der i nyisl. er Hankjønsord.* — 7. *Mulig er det oprindelige* máttkat, *hvilket Forfatteren har ment som* mátti eigi; *jfr.* hann munkat *i Hskrr. af Grágás.*

3, 1. þvi *St. og cod. Holm. 57.* — 5-8. *Skal* þráins þúngi *betegne Himmelen og* Dáins dula (*Dværgens Skjul*) hulinhjálmr, *d. e. Skyen?*

4, 4. niþi *St. og cod. Holm. 57. Jeg formoder nu, at Forfatteren har skrevet:* heimar | niþia ginnungs | niþr sauckva; ginnungs (= hauks) heimar = hendr; niðja = dverga. *Ogsaa her peger da Udtrykket til meget sen Tid. I L. 4 er* niþr *blevet til* niþir, *ligesom* veþr *til* veþir *i Fjölsv.* 24, 2 *og* aþr *til* aþir *i Fjölsv.* 30, 5.

7, 3. hardbaþms *ogsaa St.*

12, 5. tyndurt *cod. Holm. 57.*

14, 4. sverþ Ass *St. og cod. Holm. 57.* — 7. sveiflon?

15, 1. Jormi *St. (saa ogsaa stockh. fol. Hskr.) og cod. Holm. 57.* — 6. þeckia *staar i St. i Randen, som det synes, med andet Blæk, men i stockh. fol. Hskr. inde i Teksten.*

16, 5. nepa *ogsaa St., stockh. fol. Hskr. og cod. Holm. 57.*

17, 6. æsi *St. og stockh. fol. Hskr.*

19, 4. rakna. *Jfr.* rekin = regin *Gísla s. Súrss. S. 66.*

20, 8. himia *St.;* hinna *cod. Holm. 57.*

21, 7. af *St. og stockh. fol. Hskr.*

22, 1. ansa *i Betydningen „svare" tilhører ikke det ældste Sprog.*

23, 2. moþir *cod. Holm. 57.* — 3. farþr lardr *cod. Holm. 57;* farþur lardur *St., men i Randen med nyere Haand* jarþar; farþur (larþur) jarþar *stockh. fol. Hskr.* — 4. vallda *St., dette indcirklet og understrøget af nyere Haand;* (vallda) valla *stockh. fol. Hskr.*

24, 5. manheim *cod. Holm. 57.* — 6. of *cod. Holm. 57.*

25, 2. jodyr *cod. Holm. 57.* — nyrdra *St., i Randen med nyere Haand* neþra.

26, 7. hornþyt valldur *St.;* horn þyt valdr *cod. Holm. 57. Jeg tror nu snarest, at* hornþyt valdr *er det rette og at man skal forbinde* Gjöll-horn-þyt.

TILLÆG TIL FORTALEN.

S. III, L. 22-23. Om Overskriften paa fol. 20a *i* **R** *se Tillæg S. 407 f.*

S. VIII, L. 18 f. n. Sammensynget au *ogsaa i* vand *Grimn. V. 28.*

S. XXIV. Som en for **R** *og* **H** *fælles Feil, der synes at maatte vise tilbage til én skriftlig Kilde, bør ogsaa nævnes Inddelingen af Völuspá I, 17. 18 (II, 16. 17. III, 17. 18).*

S. XXXII øverst. I Alvíssm. 20. 30 er der saa store Afvigelser mellem Hskrr. af SnE. indbyrdes, at de synes at maatte forklares deraf, at nogle Afskrivere i disse Vers har forandret Udtrykkene efter afvigende mundtlig Meddelelse.

S. XXXIII, L. 9 f. I Stedet af Skáldsk. (SnE. I, 264) bør Læsemaaden Heimdallar höfuð heitir sverð *beholdes fra* **r** 757, *fordi* sverð höfuð heitir *i* **W** *giver en unaturlig Ordstilling og fordi Snorre i Háttatal V. 7 betegner Sværdet som Heimdalls Hoved* (hjálms fyllr Vindhlés). *Rigtignok skjønner jeg ikke, hvorledes dette kan forliges med Ordene:* hann var lostinn manns höfði í gögnum, *og er siden kaldet* höfuð mjötuðr Heimdallar, *samt dermed at Hovedet af andre Skalde kaldes Heimdalls Sværd, saaledes i SnE. II, 499, i Grettis s. S. 147. Jeg ser ikke rettere end, at Snorres Opfatning og Fremstilling her har været forvirret og selvmodsigende.*

S. XLVII, L. 13 f. n. Dr. Jessen har gjort mig opmærksom paa, at hárbaðms *ogsaa kunde have været ment som „det graa Træ". Endog Opfatningen* harbaðms (= *Var.* harðb.), *jfr.* harla, *„det haarde, faste Træ" var vel mulig. Men i Völuspá synes ialfald Forstaaelsen* hár baðmr *„det høie Træ" at være naturligst.*

S. LX. Haandskriftet af Hávamál i Oxford stammer, efter Meddelelse fra Guðbr. Vigfússon, gjennem flere Led fra **R**, *vrimler af Feil og er uden Værd.*

Jeg formoder derfor nu beindis at brango; *jfr. Karlam. S. 556:* stravk þa scegg en beindi campa.

22. *Dette vanskelige og tildels vistnok forvanskede Vers staar muligens ikke paa sin rette Plads. Der er flere Grunde, som tale for, at Verset ikke handler om en Scene i Jormunreks Hal, men indeholder Gudruns Ord, og at det skal følge umiddelbart efter V. 10. En saadan Episode med en ellers ubekjendt og i Handlingen ikke indgribende Person, som her skulde vise sig alene for at gjøre en Bemærkning, synes lidet rimelig.* hróðrglöð *i L. 1 sér snarest ud som et Epitheton brugt om en ellers bekjendt kvindelig Sagnfigur og vilde, som allerede F. Magnusen har antydet, særlig godt passe til Gudrun.* mefingr *i L. 3 er* = mæfingr *„den smalfingrede"; mær* = mjór *findes ogsaa i Stedsnavnet* Mæveið *paa Hjaltland, se Tidskr. f. Philol. VI, 95; dette Udtryk vilde, som Gg. bemærker, være høist besynderligt om Jormunreks Moder, der maatte være ældgammel, da Jormunrek selv fremstilles som gammel; derimod kan det vel være sagt om Gudrun. Udtrykket* við mög þenna *i L. 4 synes snarest at forudsætte, at det er en Moder, som taler til en af flere Sønner. Gg. formoder, at ogsaa* stóð uf hleðum *i L. 2 mulig kunde støtte den Mening, at den talende var Gudrun, der stod paa Portværnet og talte ned til Sønnerne, der alt ere til Hest og i Begreb med at ride ud af Gaarden. — Men hvad enten V. 22 staar paa sin rette Plads i* R *eller hører hjemme efter V. 10, synes L. 5—10 i den Form, i hvilken* R *har dem, uforklarlige. Under Forudsætning af, at V. 22 staar paa sin rette Plads eller hører hjemme efter V. 23, har Gg. formodet, at L. 7—10 skulde lyde:*

megut tvá menn eina
tíu hundruð Gotna
binda eða berja
í borg inni há?

Han gjør med rette opmærksom paa, at der fra de to Brødres Side ikke kan være Tale om at binde, men kun om at slaa ned for Fode for at trænge frem til Kongen. — Og for det Tilfælde, at man, som jeg har foreslaat, flytter V. 22 tilbage umiddelbart efter V. 10, vil Gg. foreslaa samme Tekstform, kun ikke som Spørsmaal, men som forjættende Udsagn til Jonakers Sønner. Dog kan der med en saadan ubetinget Forjættelse indvendes, at Brødrene virkelig bleve stenede (barðir grjóti). *Den største Vanskelighed volder dog L. 5—6, der i* R *ere skrevne:* þviat þat hetta (*eller* heita) at hlyþigi myni; *ved nærmere Eftersyn har þat forekommet mig sikkert. Den foran i Anm. nævnte Formodning om disse Linjer bør aldeles opgives. Det forekommer mig nu ikke usandsynligt, at* hlyþigi *er forvansket af* hlyrigi, *saa at der ved* hlýri *menes Erp. Men jeg kan ikke ved nogen Forandring finde en Form for disse Linjer, hvori de vilde kunne passende begynde Talen i V. 22; og da dette Vers er 10linjet, saa vækker Formodning om, at L. 5-6 ikke høre hjemme i dette Vers. Nu har, som netop nævnt, V. 22 muligens fulgt umiddelbart efter V. 10; efter V. 22 har da fulgt et Vers, som har begyndt med* 11, 1-2: Gengo or garði gorvir at eiscra *og som har sluttet med* 12, 1-4: Fvndv á stręti stórbrargðottan: „Hve mvn iarpscamr ocr fvltingia?" (*se ovenfor Tillæg*). *I dette sidstnævnte Vers ere altsaa L. 3—4 faldne ud. Desuden synes det paafaldende, at Erp betegnes ved* stórbrögðóttan *alene, naar han ikke i Forveien har været nævnt. Alt dette leder mig til den Formodning, at* 22, 5-6 *i en noget forandret Form oprindelig har havt sin Plads umiddelbart efter* 11, 2 *og foran* 12, 1. *Jeg tænker mig, skjønt med megen Tvil, at dette Vers kan have havt følgende Form:*

Géngu ór garði
görvir at eiskra:
„Hví á þat hætta
hlýrigi myni?"
Fundu á stræti
stórbrögðóttan:
„Hvé mun jarpskör
okkr fultingja?"

r gjentager, at dette kun frem-m usikkert Forsøg.

ette Vers er vistnok kun et Brud-hvortil den tilsvarende Halvdel . De her bevarede 4 Linjer af maa Brage ved Forfattelsen af narsdraape (SnE. I, S. 370—374) ndt og benyttet: Styrr varð í ranni *ydelig til Grund for* Rósta varð í *s Brage, og Gg. paapeger, at de føl-linjer ogsaa ere benyttede i Skald-hvor han vistnok med rette læser:*

fèll í blóði blandinn
brunn ölskálir runna
þat er á Leifa landa
laufi fátt at höfði.

·bet i Ental, som ofte, hvor Sub-'lertal følger efter; Læsemaaden (d. e. Jormunrek) i Brages Digt ıe forsvares ved Sakses Ord (S. 415 Jarmericus, utroque pede ac ma-oliatus, trunco inter exanimes cor-ıbatur.) Gg. gjør ogsaa med rette ıom paa, at Udtrykket i L. 3—4 . er stødende, da bragnar *netop r, og han tror, at Skaldedigtet eiledning til at rette Teksten i*

Men naar Gg. vil indsætte: bragna lago, *saa bliver Udtryk-ndeles utaalelig tautologisk; og Læsemaade kan ikke støttes ved ırsdr. at forbinde* runna (*d. e.* blóði; *man maa tværtimod for-*Leifa landa runna laufi. *Da i ogsaa den stærke Anakoluthi ved tøder, saa formoder jeg:*

ceo ælscalir
loþ — oc bragnar lago —
niþ or briosti Gotna.

kunde let forvanskes til bloþi. *ruges oftere saaledes absolut:* lágu nn gnógir *Har. s. harðr. Heimskr. Cap. 19, V. 3.; oldeng.* þá hyra hláford läg *Daniel 675 (Grein).*

26—27. böl vantu bróðir! er þú þann belg leystir *forklares almindelig „du handlede ilde, da du udtalte de Ord". Men i det foregaaende nævnes intet Ord særlig af Sorle, som denne Bebreidelse kan gjælde; desuden er det besynderligt, at den fremfusende Hamder siger om den kloge, forsigtige Sorle* opt ór þeim belg böll ráð koma; *endelig synes V. 27 ikke at være Svar paa Tiltale i V. 26. Ordene maa vistnok forklares saaledes: „Det var ilde handlet af dig, Broder! at du løste den Bælg" d. e. lod Jormunrek komme til Orde (ikke straks gjorde det af med ham og derved stoppede Munden paa ham, men tværtimod æggede ham til at tale).* opt ór þeim belg böll ráð koma *passer fortræffelig paa Jormunrek. L. 1—2 i V. 26 maa derfor stryges som feilagtige; 26—27 maa forenes til ét Vers under Overskriften* Sörli kvað. *Efter at dette var skrevet, fik jeg sé, at ogsaa V. B. Hjort i sin Oversættelse forstaar V. 26 som Sorles Ord.*

28. *I det af SnE. anførte Sted har* leβ: ef erpr broþir ockar lifði. — 5. varr *bør vistnok forandres til* verr.

29—30. *Jeg tror nu, at ogsaa disse to Vers snarest indeholde Hamders Ord. De kan ikke vel være Sorles, da Hamder i V. 28 ikke har søgt at føre Skylden over fra sig paa Broderen, men erklæret sig selv fuldt saameget skyldig i Erps Drab. Ogsaa synes det rimeligt, at Digtet, der har faat Navn efter Hamder, giver ham det sidste Ord, ligesom det lader ham falde sidst.*

30, 2. *Efter* Gotna *skal Komma stryges, ti man maa forbinde* ofan a eggmoþ-om val Gotna; *jfr. Grimn. V. 53, L. 1.*

GROTTASÖNGR.

4b. L. 32. Fra leβ *bør med Gg. op-*lgþi kverninni, at þat molz a, er sa.
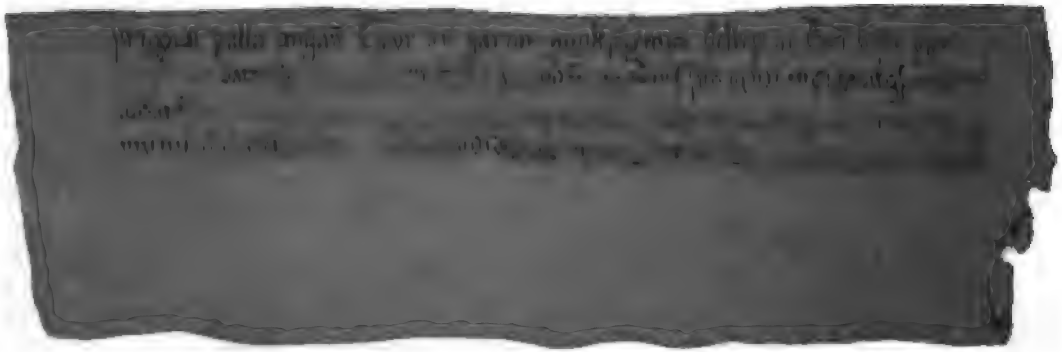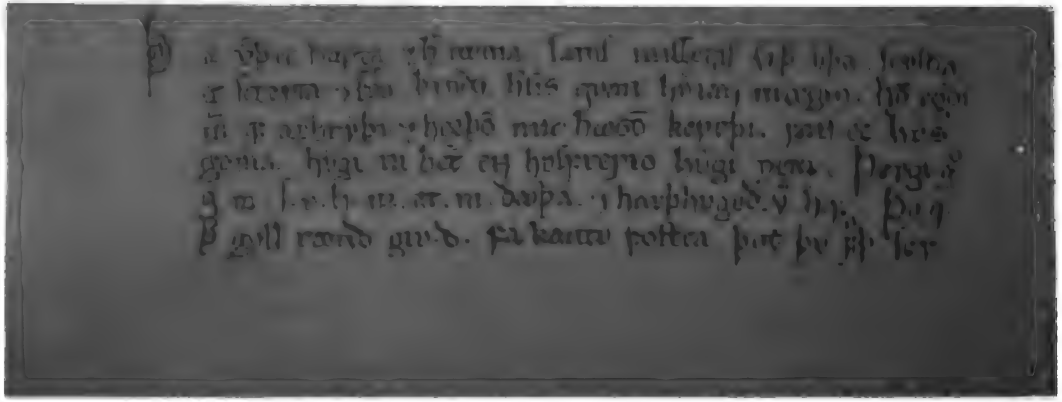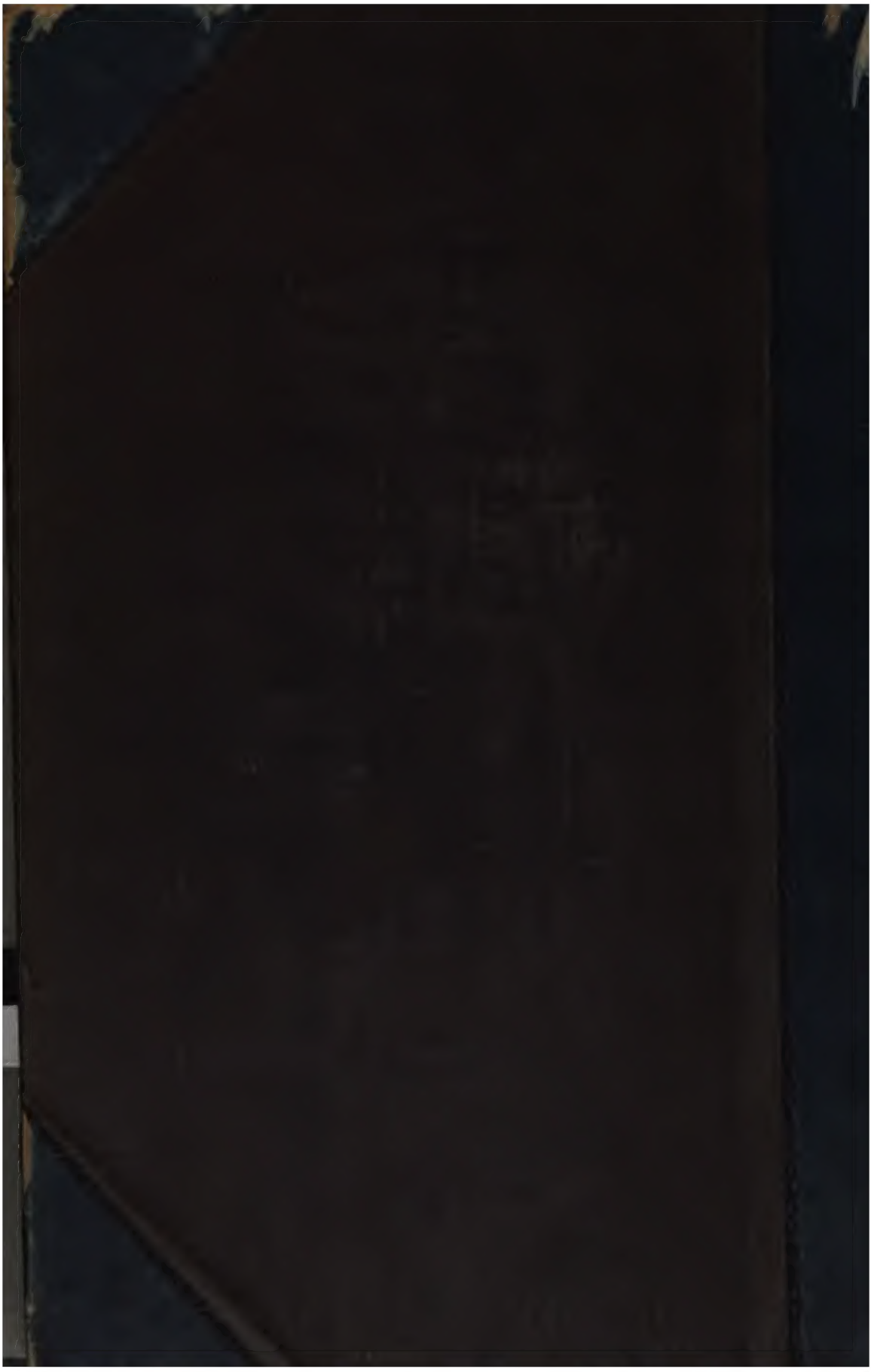
2, 3. gria (grjá) *bør og* 10, 2 *forkla-res almindelig af* grjár = grár. *Men vi*